

หนังสือเรียนสาระการพัฒนาศักยภาพ  
รายวิชาสังคมศึกษา  
(สค31001)  
ระดับมัธยมศึกษาตอนปลาย

หลักสูตรการศึกษานอกระบบระดับการศึกษาขั้นพื้นฐาน  
พุทธศักราช 2551

ห้ามจำหน่าย

หนังสือเรียนเล่มนี้ จัดพิมพ์ด้วยเงินงบประมาณแผ่นดินเพื่อการศึกษาตลอดชีวิตสำหรับประชาชน  
ลิขสิทธิ์เป็นของ สำนักงาน กศน. สำนักงานปลัดกระทรวงศึกษาธิการ



สำนักงานส่งเสริมการศึกษานอกระบบและการศึกษาตามอัธยาศัย  
สำนักงานปลัดกระทรวงศึกษาธิการ  
กระทรวงศึกษาธิการ

หนังสือเรียนสาระการพัฒนาศักยภาพ

รายวิชาสังคมศึกษา (สค31001)

ระดับมัธยมศึกษาตอนปลาย

เอกสารทางวิชาการหมายเลข 33/2554

## คำนำ

สำนักงานส่งเสริมการศึกษานอกระบบและการศึกษาตามอัธยาศัย ได้ดำเนินการจัดทำหนังสือเรียนชุดใหม่นี้ขึ้น เพื่อสำหรับใช้ในการเรียนการสอนตามหลักสูตรการศึกษานอกระบบ ระดับการศึกษาขั้นพื้นฐานพุทธศักราช 2551 ที่มีวัตถุประสงค์ในการพัฒนาผู้เรียนให้มีคุณธรรม จริยธรรม มีสติปัญญาและศักยภาพในการประกอบอาชีพ การศึกษาต่อ และสามารถดำรงชีวิตอยู่ในครอบครัว ชุมชน สังคมได้อย่างมีความสุขโดยผู้เรียนสามารถนำหนังสือเรียนไปใช้ด้วยวิธีการศึกษาค้นคว้าด้วยตนเอง ปฏิบัติกิจกรรม รวมทั้งแบบฝึกหัด เพื่อทดสอบความรู้ความเข้าใจในสาระเนื้อหา โดยเมื่อศึกษาแล้วยังไม่เข้าใจ สามารถกลับไปศึกษาใหม่ได้ ผู้เรียนอาจจะสามารถเพิ่มพูนความรู้หลังจากศึกษาหนังสือเรียนนี้ โดยนำความรู้ไปแลกเปลี่ยนกับเพื่อนในชั้นเรียน ศึกษาจากภูมิปัญญาท้องถิ่น จากแหล่งเรียนรู้และจากสื่ออื่น ๆ

ในการดำเนินการจัดทำหนังสือเรียนตามหลักสูตรการศึกษานอกระบบ ระดับการศึกษาขั้นพื้นฐาน พุทธศักราช 2551 ได้รับความร่วมมือที่ดีจากผู้ทรงคุณวุฒิและผู้เกี่ยวข้องหลายท่านที่ค้นคว้าและเรียบเรียงเนื้อหาสาระจากสื่อต่างๆ เพื่อให้ได้สื่อที่สอดคล้องกับหลักสูตรและเป็นประโยชน์ต่อผู้เรียนที่อยู่นอกระบบอย่างแท้จริง สำนักงานส่งเสริมการศึกษานอกระบบและการศึกษาตามอัธยาศัย ขอขอบคุณคณะที่ปรึกษาคณะผู้เรียบเรียง ตลอดจนคณะผู้จัดทำทุกท่านที่ได้ให้ความร่วมมือด้วยดี ไว้ ณ โอกาสนี้

สำนักงานส่งเสริมการศึกษานอกระบบและการศึกษาตามอัธยาศัย หวังว่าหนังสือเรียนชุดนี้จะเป็นประโยชน์ในการจัดการเรียนการสอนตามสมควร หากมีข้อเสนอแนะประการใด สำนักงานส่งเสริมการศึกษานอกระบบและการศึกษาตามอัธยาศัย ขอน้อมรับไว้ด้วยความขอบคุณยิ่ง

สำนักงาน กศน.



# สารบัญ

	หน้า
คำนำ	
สารบัญ	
คำแนะนำในการใช้หนังสือเรียน	
โครงสร้างรายวิชาสังคมศึกษา (สค31001)	
<b>บทที่ 1 ภูมิศาสตร์กายภาพ.....1</b>	
เรื่องที่ 1 สภาพภูมิศาสตร์กายภาพ .....	2
เรื่องที่ 2 ลักษณะการเกิดปรากฏการณ์ทางธรรมชาติที่สำคัญ และการป้องกันอันตราย.....	35
เรื่องที่ 3 วิธีใช้เครื่องมือทางภูมิศาสตร์.....	46
เรื่องที่ 4 ปัญหาการทำลายทรัพยากรธรรมชาติและสิ่งแวดล้อม ผลการจัดลำดับความสำคัญของปัญหาทรัพยากรธรรมชาติและ สิ่งแวดล้อม .....	55
เรื่องที่ 5 แนวทางป้องกันแก้ไขปัญหาการทำลายทรัพยากรธรรมชาติและ สิ่งแวดล้อม โดยประชาชน ชุมชน องค์กร ภาครัฐ ภาคเอกชน .....	77
<b>บทที่ 2 ประวัติศาสตร์.....81</b>	
เรื่องที่ 1 การแบ่งช่วงเวลาและยุคสมัยทางประวัติศาสตร์.....	82
เรื่องที่ 2 แหล่งอารยธรรมของโลก .....	87
เรื่องที่ 3 ประวัติศาสตร์ชาติไทย .....	94
เรื่องที่ 4 บุคคลสำคัญของไทยและของโลกในด้านประวัติศาสตร์.....	111
เรื่องที่ 5 เหตุการณ์สำคัญของโลกที่มีผลต่อปัจจุบัน .....	131
<b>บทที่ 3 เศรษฐศาสตร์.....136</b>	
เรื่องที่ 1 ความรู้เบื้องต้นเกี่ยวกับเศรษฐศาสตร์ .....	137
เรื่องที่ 2 ระบบเศรษฐกิจ.....	143
เรื่องที่ 3 กระบวนการทางเศรษฐกิจ.....	154
เรื่องที่ 4 แผนพัฒนาเศรษฐกิจและสังคมแห่งชาติ.....	173
เรื่องที่ 5 สถาบันการเงินและการเงินการคลัง .....	185
เรื่องที่ 6 ความสัมพันธ์และผลกระทบเศรษฐกิจระหว่างประเทศ กับภูมิภาคต่างๆ ของโลก .....	203
เรื่องที่ 7 การรวมกลุ่มทางเศรษฐกิจ .....	210

<b>บทที่ 4 การเมืองการปกครอง .....</b>	<b>217</b>
<b>เรื่องที่ 1 การปกครองระบอบประชาธิปไตย .....</b>	<b>218</b>
<b>เรื่องที่ 2 การปกครองระบบเผด็จการ .....</b>	<b>223</b>
<b>เรื่องที่ 3 พัฒนาการของระบอบประชาธิปไตย</b>	
<b>ของประเทศต่างๆ ในโลก .....</b>	<b>228</b>
<b>เรื่องที่ 4 เหตุการณ์สำคัญทางการเมืองการปกครองของประเทศไทย .....</b>	<b>235</b>
<b>เรื่องที่ 5 เหตุการณ์สำคัญทางการเมืองการปกครองของโลก</b>	
<b>ที่ส่งผลกระทบต่อประเทศไทย.....</b>	<b>241</b>
<b>เรื่องที่ 6 หลักธรรมมาภิบาล.....</b>	<b>246</b>
<b>แนวเคลงกิจกรรม .....</b>	<b>252</b>
<b>บรรณานุกรม .....</b>	<b>256</b>
<b>คณะผู้จัดทำ .....</b>	<b>257</b>

## คำแนะนำในการใช้หนังสือเรียน

หนังสือเรียนสาระการพัฒนาสังคม รายวิชาสังคมศึกษา รหัส สค31001 ระดับมัธยมศึกษาตอนปลาย เป็นหนังสือเรียนที่จัดทำขึ้น สำหรับผู้เรียนที่เป็นนักศึกษาการศึกษา นอกระบบ

ในการศึกษาหนังสือเรียนสาระการพัฒนาสังคม รายวิชาสังคมศึกษา ผู้เรียนควรปฏิบัติดังนี้

1. ศึกษาโครงสร้างรายวิชาให้เข้าใจในหัวข้อสาระสำคัญ ผลการเรียนรู้ที่คาดหวัง และขอบข่ายเนื้อหา
2. ศึกษารายละเอียดเนื้อหาของแต่ละบทอย่างละเอียด และทำกิจกรรมตามที่กำหนด แล้วตรวจสอบกับแนวเฉลยกิจกรรมที่กำหนด ถ้าผู้เรียนตอบผิดควรกลับไปศึกษาและทำความเข้าใจในเนื้อหานั้นใหม่ ให้เข้าใจก่อนที่จะศึกษาเรื่องต่อไป
3. ปฏิบัติกิจกรรมท้ายบทของแต่ละบท เพื่อเป็นการสรุปความรู้ ความเข้าใจของเนื้อหาในเรื่องนั้นๆ อีกครั้ง
4. หนังสือเรียนเล่มนี้มี 4 บท คือ
  - บทที่ 1 ภูมิศาสตร์กายภาพ
  - บทที่ 2 ประวัติศาสตร์
  - บทที่ 3 เศรษฐศาสตร์
  - บทที่ 4 การเมืองการปกครอง

# โครงสร้างรายวิชาสังคมศึกษา (สค31001)

## สาระสำคัญ

ประชาชนทุกคนมีหน้าที่สำคัญในฐานะพลเมืองดีของชาติ การเคารพและปฏิบัติ ตามกฎหมายภายใต้การปกครองตามระบอบประชาธิปไตย มีความรู้ในเรื่องลักษณะ ทางกายภาพ การปฏิสัมพันธ์ระหว่างมนุษย์กับสิ่งแวดล้อมและสามารถบริหารจัดการ ทรัพยากรธรรมชาติให้อื้อประโยชน์ต่อคนในชาติ การศึกษาความเป็นมาและประวัติศาสตร์ ของชนชาติไทยทำให้เกิดความรู้ความเข้าใจและภาคภูมิใจในความเป็นไทย

## ผลการเรียนรู้ที่คาดหวัง

1. อธิบายข้อมูลเกี่ยวกับภูมิศาสตร์ ประวัติศาสตร์ เศรษฐศาสตร์ การเมือง การปกครองที่เกี่ยวข้องกับประเทศต่างๆ ในโลก
2. วิเคราะห์ เปรียบเทียบสภาพภูมิศาสตร์ ประวัติศาสตร์ เศรษฐศาสตร์ การเมืองการปกครองของประเทศต่างๆ ในโลก
3. ตระหนักและคาดคะเนสถานการณ์ระหว่างประเทศทางด้านภูมิศาสตร์ ประวัติศาสตร์ เศรษฐศาสตร์ การเมือง การปกครองที่มีผลกระทบต่อประเทศไทยและโลกในอนาคต
4. เสนอแนะแนวทางในการแก้ปัญหา การป้องกันและการพัฒนาทางด้านการเมือง การปกครอง เศรษฐกิจและสังคมตามสภาพปัญหาที่เกิดขึ้นเพื่อความมั่นคงของชาติ

## สาระการเรียนรู้

- บทที่ 1 ภูมิศาสตร์กายภาพ
- บทที่ 2 ประวัติศาสตร์
- บทที่ 3 เศรษฐศาสตร์
- บทที่ 4 การเมืองการปกครอง



# บทที่ 1

## ภูมิศาสตร์กายภาพ

### สาระสำคัญ

ลักษณะทางกายภาพและสรรพสิ่งในโลก มีความสัมพันธ์ซึ่งกันและกัน และมีผลกระทบต่อระบบนิเวศธรรมชาติ การนำแผนที่และเครื่องมือภูมิศาสตร์มาใช้ในการค้นหาข้อมูลจะช่วยให้มีข้อมูลที่ชัดเจนและนำไปสู่การใช้การจัดการได้อย่างมีประสิทธิภาพ การปฏิสัมพันธ์ระหว่างมนุษย์กับสภาพแวดล้อมทางกายภาพ ทำให้เกิดสร้างสรรค์วัฒนธรรมและจิตสำนึกร่วมกันในการอนุรักษ์ทรัพยากรธรรมชาติและสิ่งแวดล้อมเพื่อการพัฒนาที่ยั่งยืน

### ตัวชี้วัด

1. มีความรู้ความเข้าใจเกี่ยวกับสภาพทางภูมิศาสตร์กายภาพของประเทศไทยกับทวีปต่างๆ
2. เปรียบเทียบสภาพภูมิศาสตร์กายภาพของประเทศไทยกับทวีปต่างๆ
3. มีความรู้ความเข้าใจในปรากฏการณ์ทางธรรมชาติที่เกิดขึ้นในโลก
4. มีทักษะการใช้เครื่องมือทางภูมิศาสตร์ที่สำคัญๆ
5. รู้วิธีป้องกันตนเองให้ปลอดภัยเมื่อเกิดภัยจากปรากฏการณ์ธรรมชาติ
6. สามารถวิเคราะห์แนวโน้มและวิกฤตสิ่งแวดล้อมที่เกิดจากการกระทำของมนุษย์
7. มีความรู้ความเข้าใจในการใช้นวัตกรรมและเทคโนโลยีด้านสิ่งแวดล้อมเพื่อพัฒนาทรัพยากรธรรมชาติและสิ่งแวดล้อมที่ยั่งยืน

### ขอบข่ายเนื้อหา

- เรื่องที่ 1 สภาพภูมิศาสตร์กายภาพ
- เรื่องที่ 2 ลักษณะการเกิดปรากฏการณ์ทางธรรมชาติ และการป้องกันอันตราย
- เรื่องที่ 3 วิธีใช้เครื่องมือทางภูมิศาสตร์
- เรื่องที่ 4 ปัญหาการทำลายทรัพยากรธรรมชาติและสิ่งแวดล้อม  
การจัดลำดับความสำคัญของปัญหาทรัพยากรธรรมชาติและสิ่งแวดล้อม
- เรื่องที่ 5 แนวทางป้องกันแก้ไขปัญหาการทำลายทรัพยากรธรรมชาติและสิ่งแวดล้อม  
โดยประชาชน ชุมชน องค์กร ภาคีรัฐ ภาคเอกชน

## เรื่องที่ 1 สภาพภูมิศาสตร์กายภาพ

### ภูมิศาสตร์กายภาพประเทศไทย

#### ทำเลที่ตั้ง

ประเทศไทยตั้งอยู่ในภูมิภาคเอเชียตะวันออกเฉียงใต้ ซึ่งประกอบด้วยส่วนที่เป็นแผ่นดินใหญ่หรือเรียกว่าคาบสมุทรอินโดจีนหรือแหลมทอง และส่วนที่เป็นหมู่เกาะใหญ่น้อยหลายพันเกาะ ตั้งอยู่ในแหลมทองระหว่างละติจูด 5 องศา 37 ลิปดาเหนือกับ 20 องศา 22 ลิปดาเหนือ และลองจิจูด 97 องศา 22 ลิปดาตะวันออก กับ 105 องศา 37 ลิปดาตะวันออก

#### ขนาด

ประเทศไทยมีเนื้อที่ 513,115 ตารางกิโลเมตร ถ้าเปรียบเทียบขนาดของประเทศไทยกับประเทศในภูมิภาค เอเชียตะวันออกเฉียงใต้ด้วยกันแล้ว จะมีพื้นที่ขนาดใหญ่เป็นอันดับที่สาม รองจากอินโดนีเซียและพม่า ความยาวของประเทศวัดจากเหนือสุด ที่อำเภอแม่สาย จังหวัดเชียงรายไปจดใต้สุดที่อำเภอเบตง จังหวัดยะลา ประมาณ 1,260 กิโลเมตร ส่วนความกว้างมากที่สุด วัดจากด่านพระเจดีย์สามองค์อำเภอสังขละบุรี จังหวัดกาญจนบุรีไปจดตะวันออกสุด ที่อำเภอสิรินธร จังหวัดอุบลราชธานี ยาวประมาณ 780 กิโลเมตร สำหรับส่วนที่แคบที่สุดของประเทศไทยอยู่ในเขตจังหวัดประจวบคีรีขันธ์ วัดจากพรมแดนพม่าถึงฝั่งทะเลอ่าวไทยเป็นระยะทางประมาณ 10.5 กิโลเมตร

#### อาณาเขตติดต่อ

ประเทศไทยมีอาณาเขตติดต่อกับประเทศเพื่อนบ้านโดยรอบ 4 ประเทศคือ พม่า ลาว กัมพูชา และมาเลเซียรวมความยาวของพรมแดนทางบก ประมาณ 5,300 กิโลเมตร และมีอาณาเขตติดต่อกับชายฝั่งทะเลยาว 2,705 กิโลเมตร คือ แนวฝั่งทะเลด้านอ่าวไทยยาว 1,840 กิโลเมตร และแนวชายฝั่งด้านทะเลอันดามันยาว 865 กิโลเมตรดังนี้



แผนที่แสดงอาณาเขตประเทศไทย

1. เขตแดนที่ติดต่อกับพม่า เริ่มต้นที่อำเภอแม่สายจังหวัดเชียงรายไปทางตะวันตก ผ่านที่จังหวัดแม่ฮ่องสอน ไปสิ้นสุดที่จังหวัดระนอง จังหวัดชายแดนด้านนี้มี 10 จังหวัดคือ เชียงราย เชียงใหม่ แม่ฮ่องสอน ตาก กาญจนบุรี ราชบุรี เพชรบุรี ประจวบคีรีขันธ์ ชุมพร และ ระนอง มีทิวเขา 3 แนว เป็นเส้นกั้นพรมแดน ได้แก่ ทิวเขาแดนลาว ทิวเขาดนงชัย และทิวเขาตะนาวศรี นอกจากนี้ยังมีแม่น้ำสายสั้นๆ เป็นแนวกั้นพรมแดนอยู่อีกคือแม่น้ำเมย จังหวัดตากและแม่น้ำกระบุรี จังหวัดระนอง

2. เขตแดนที่ติดต่อกับลาว เขตแดนด้านนี้ เริ่มต้นที่ในอำเภอเชียงแสน ไปทางตะวันออกผ่านที่อำเภอเชียงของ จังหวัดเชียงรายเข้าสู่จังหวัดพะเยา ไปสิ้นสุดที่จังหวัดอุบลราชธานี ดินแดนที่ติดต่อกับลาวมี 11 จังหวัดคือ เชียงราย พะเยา น่าน อุตรดิตถ์ พิษณุโลก เลย หนองคาย นครพนม มุกดาหาร อำนาจเจริญ และอุบลราชธานี มีแม่น้ำโขงเป็นเส้นกั้นพรมแดนทางน้ำที่สำคัญ ส่วนพรมแดนทางบกมีทิวเขาหลวงพระบางกั้นทางตอนบนและทิวเขาพนมดงรักบางส่วนกั้นเขตแดนตอนล่าง เขตแดนที่ติดต่อกับกัมพูชา เริ่มต้นที่พื้นที่บางส่วนของภาคตะวันออกเฉียงเหนือตอนล่าง

3. จากอำเภอน้ำยืน จังหวัดอุบลราชธานี มาทางทิศตะวันตก แล้ววกลงได้ที่จังหวัดบุรีรัมย์ ไปสิ้นสุดที่จังหวัดตราด จังหวัดชายแดนที่ติดต่อกับกัมพูชา มี 7 จังหวัด คือ อุบลราชธานี ศรีสะเกษ สุรินทร์ บุรีรัมย์ สระแก้ว จันทบุรี และ ตราด มีทิวเขาพนมดงรักและทิวเขาบรรทัดเป็นเส้นกั้นพรมแดน

4. เขตแดนที่ติดต่อกับมาเลเซีย ได้แก่ เขตแดนทางใต้สุดของประเทศ ในพื้นที่ 4 จังหวัด คือ สตูล สงขลา ยะลา และนราธิวาส มีแนวเทือกเขาสันกาลาศีรี และแม่น้ำโก-ลก จังหวัดนราธิวาสเป็นเส้นกั้นพรมแดน

### ภาคเหนือ

ภาคเหนือประกอบด้วยพื้นที่ของ 9 จังหวัด ได้แก่ 1. เชียงราย 2. แม่ฮ่องสอน 3. พะเยา 4. เชียงใหม่ 5. น่าน 6. ลำพูน 7. ลำปาง 8. แพร่ 9. อุตรดิตถ์

**ลักษณะภูมิประเทศทั่วไป** เป็นเทือกเขาสูงทอดยาวขนานกันในแนวเหนือ-ใต้ และระหว่างเทือกเขาเหล่านี้มีที่ราบและมีหุบเขาสลับอยู่ทั่วไปเทือกเขาที่สำคัญคือ เทือกเขาหลวงพระบาง เทือกเขาแดนลาว เทือกเขาดนงชัย เทือกเขาฝิ่ปันน้ำ เทือกเขาขุนตาลและเทือกเขาเพชรบูรณ์ ยอดเขาที่สูงที่สุดในภาคนี้ ได้แก่ ยอดอินทนนท์ อยู่ในจังหวัดเชียงใหม่ มีความสูงประมาณ 2,595 เมตร เทือกเขาในภาคเหนือ



เป็นแหล่งกำเนิดของแม่น้ำสายยาว 4 สาย ได้แก่ แม่น้ำปิง วัง ยม และน่าน แม่น้ำดังกล่าวนี้ไหลผ่านเขตที่ราบหุบเขา พื้นที่ทั้งสองฝั่งลำน้ำจึงมีดินอุดมสมบูรณ์เหมาะแก่การเพาะปลูก ทำให้มีผู้คนอพยพไปตั้งหลักแหล่งในบริเวณดังกล่าวหนาแน่นนอกจากนี้ภาคเหนือยังมีแม่น้ำสายสั้นๆ อีกหลายสาย ได้แก่ แม่น้ำกก และแม่น้ำอิง ไหลลงสู่ แม่น้ำโขง ส่วนแม่น้ำปาย แม่น้ำเมย และแม่น้ำยม ไหลลงสู่แม่น้ำสาละวิน

### ภาคกลาง

ภาคกลางประกอบด้วยพื้นที่ของ 22 จังหวัด ได้แก่ 1.สุโขทัย 2.พิษณุโลก 3.กำแพงเพชร 4.พิจิตร 5.เพชรบูรณ์(ภาคกลางตอนบน) 6.นครสวรรค์ 7.อุทัยธานี 8.ชัยนาท 9.ลพบุรี 10.สิงห์บุรี 11.อ่างทอง 12.สระบุรี 13.สุพรรณบุรี 14.พระนครศรีอยุธยา 15.นครนายก 16.ปทุมธานี 17.นนทบุรี 18.นครปฐม 19. กรุงเทพมหานคร 20. สมุทรปราการ 21. สมุทรสาคร 22. สมุทรสงคราม

**ลักษณะภูมิประเทศทั่วไป** เป็นที่ราบดินตะกอนที่ลำน้ำพัดมาทับถม ในบริเวณที่ราบนี้มีภูเขาโดดๆ ซึ่งส่วนใหญ่เป็นภูเขาหินปูนกระจายอยู่ทั่วไป ภูมิประเทศตอนบนของภาคกลางเป็นที่ราบลูกฟูก คือเป็นที่สูงๆต่ำๆ และมีภูเขาที่มีแนวต่อเนื่องจากภาคเหนือ เข้ามาถึงพื้นที่บางส่วนของจังหวัดพิษณุโลก และเพชรบูรณ์ ส่วนพื้นที่ตอนล่างของภาคกลางนั้นเป็นดินดอนสามเหลี่ยมปากแม่น้ำ เจ้าพระยา ซึ่งเกิดจากการรวมตัวของแม่น้ำปิง วัง ยม น่าน นอกจากแม่น้ำเจ้าพระยา แล้วตอนล่างของภาคกลางยังมีแม่น้ำไหลผ่านอีกหลายสาย ได้แก่ แม่น้ำแม่กลอง แม่น้ำท่าจีน แม่น้ำป่าสัก และแม่น้ำนครนายก เขตนี้เป็นที่ราบกว้างขวางซึ่งเกิดจากดินตะกอน หรือดินเหนียวที่แม่น้ำพัดพามาทับถมเป็นเวลานาน จึงเป็นพื้นที่ที่อุดมสมบูรณ์เหมาะแก่การเพาะปลูกมาก และเป็นเขตที่มีประชากรมากที่สุดในประเทศไทย ฉะนั้นภาคกลางจึงได้ชื่อว่าเป็นอู่ข้าว อู่น้ำของไทย

บทที่

1

ภาคกลางตอนบน



### ภาคตะวันออกเฉียงเหนือ

ภาคตะวันออกเฉียงเหนือ ประกอบด้วยพื้นที่ของ 19 จังหวัด ได้แก่ 1.เลย 2.หนองคาย 3.อุดรธานี 4.สกลนคร 5.นครพนม 6.ขอนแก่น 7.กาฬสินธุ์ 8.มุกดาหาร 9.ชัยภูมิ 10.มหาสารคาม 11.ร้อยเอ็ด 12.ยโสธร 13.นครราชสีมา 14.บุรีรัมย์ 15.สุรินทร์ 16.ศรีสะเกษ 17.อุบลราชธานี 18.อำนาจเจริญ 19.หนองบัวลำภู

**ลักษณะภูมิประเทศทั่วไป** มีลักษณะเป็นแอ่งคล้ายจาน ลาดเอียงไปทางตะวันออกเฉียงใต้มีขอบเป็นภูเขาสูงทางตะวันตกและทางใต้ขอบทางตะวันตก ได้แก่ เทือกเขาเพชรบูรณ์ และเทือกเขาแดงพญาเย็น ส่วนทางใต้ได้แก่ เทือกเขาสนกัมแพง และเทือกเขาพนมดงรัก พื้นที่ด้านตะวันตกเป็นที่ราบสูง เรียกว่า ที่ราบสูงโคราช ภูเขาบริเวณนี้เป็นภูเขาหินทราย ที่รู้จักกันดีเพราะเป็นแหล่งท่องเที่ยว คือ ภูกระดึง ภูหลวง ในจังหวัดเลย แม่น้ำที่สำคัญของภาคนี้ได้แก่ แม่น้ำชี และแม่น้ำมูล ซึ่งมีแหล่งกำเนิดจากเทือกเขาทางทิศตะวันตก และทางใต้แล้วไหลลงสู่แม่น้ำโขง ทำให้สองฝั่งแม่น้ำเกิดเป็นที่ราบน้ำท่วมถึงเป็นตอนๆ

พื้นที่ราบในภาคตะวันออกเฉียงเหนือมักมีทะเลสาบรูปแอ่ง เป็นจำนวนมาก แต่ทะเลสาบเหล่านี้จะมีน้ำเฉพาะฤดูฝนเท่านั้นเมื่อถึงฤดูร้อนน้ำก็จะเหือดแห้งไปหมด เพราะดินส่วนใหญ่เป็นดินทรายไม่อุ้มน้ำ น้ำจึงซึม ผ่านได้เร็ว ภาคนี้จึงมีปัญหาเรื่องการขาดแคลนน้ำ และดินขาดความอุดมสมบูรณ์ ทำให้พื้นที่บางแห่งไม่สามารถใช้ประโยชน์ในการเกษตรได้อย่างเต็มที่ เช่น ท่งกุลาร่องไห



ซึ่งมีเนื้อที่ถึงประมาณ 2 ล้านไร่ ครอบคลุมพื้นที่ 5 จังหวัด ได้แก่ ร้อยเอ็ด สุรินทร์ มหาสารคาม ยโสธร และศรีสะเกษ ซึ่งปัจจุบันรัฐบาลได้พยายามปรับปรุงพื้นที่ให้ดีขึ้น โดยใช้ระบบชลประทานสมัยใหม่ ทำให้สามารถเพาะปลูกได้จนกลายเป็นแหล่งเพาะปลูกข้าวหอมมะลิที่ดีที่สุดแห่งหนึ่งของประเทศไทย แต่ก็ปลูกได้เฉพาะหน้าฝนเท่านั้น หน้าแล้งสามารถทำการเพาะปลูกได้เฉพาะบางส่วนเท่านั้น ยังไม่ครอบคลุมบริเวณทั้งหมด

### ภาคตะวันตก

ภาคตะวันตก ประกอบด้วยพื้นที่ของ 5 จังหวัด ได้แก่ 1.ตาก 2.กาญจนบุรี 3.ราชบุรี 4.เพชรบุรี 5.ประจวบคีรีขันธ์

**ลักษณะภูมิประเทศทั่วไป** ส่วนใหญ่เป็นเทือกเขาสูง ได้แก่ เทือกเขาถนนธงชัย และเทือกเขาตะนาวศรีเป็นแนวภูเขาที่ซับซ้อนมีที่ราบแคบๆ ในเขตหุบเขาเป็นแห่งๆ และมีที่ราบเชิงเขาต่อเนื่องกับที่ราบภาคกลางเทือกเขาเหล่านี้เป็นแหล่งกำเนิดของ แม่น้ำแควน้อย (แม่น้ำไทรโยค) และแม่น้ำแควใหญ่ (ศรีสวัสดิ์) ซึ่งไหลมาบรรจบกัน เป็นแม่น้ำแม่กลอง



อ่าวมะนาว จังหวัดประจวบคีรีขันธ์

ระหว่างแนวเขามีช่องทางติดต่อกับพม่าได้ ที่สำคัญคือ ด่านแม่ละเมาในจังหวัดตาก และด่านพระเจดีย์สามองค์ ในจังหวัดกาญจนบุรี

### ภาคตะวันออก

ภาคตะวันออก ประกอบด้วยพื้นที่ของ 7 จังหวัดได้แก่ 1.ปราจีนบุรี 2.ฉะเชิงเทรา 3.ชลบุรี 4.ระยอง 5.จันทบุรี 6.ตราด 7.สระแก้ว

**ลักษณะภูมิประเทศทั่วไป** คือ เป็นที่ราบใหญ่อยู่ทางตอนเหนือของภาค มีเทือกเขาจันทบุรีอยู่ทางตอนกลางของภาคมีเทือกเขาบรรทัดอยู่ทางตะวันออกเป็นพรมแดนธรรมชาติระหว่างประเทศไทยกับประเทศกัมพูชา และมีที่ราบชายฝั่งทะเลซึ่งอยู่ระหว่างเทือกเขาจันทบุรีกับอ่าวไทย ถึงแม้จะเป็นที่ราบแคบๆ แต่ก็เป็นที่ดินที่อุดมสมบูรณ์เหมาะสำหรับการปลูกไม้ผล ในภาคนี้มีจังหวัดปราจีนบุรีและจังหวัดสระแก้วเป็นจังหวัดที่ไม่มีอาณาเขตจดทะเล นอกนั้นทุกจังหวัดล้วนมีทางออกทะเลทั้งสิ้น ชายฝั่งทะเลของภาคเริ่มจากแม่น้ำบางปะกง จังหวัดฉะเชิงเทราไปถึงแหลมสารพัดพิช จังหวัดตราด ยาวประมาณ 505 กิโลเมตร เขตพื้นที่ชายฝั่งของภาคมีแหลมและอ่าวอยู่เป็นจำนวนมากและมีเกาะใหญ่น้อยเรียงรายอยู่ไม่ห่างจากฝั่งนัก เช่น เกาะช้าง เกาะกูด เกาะสีชัง เกาะล้าน เป็นต้น

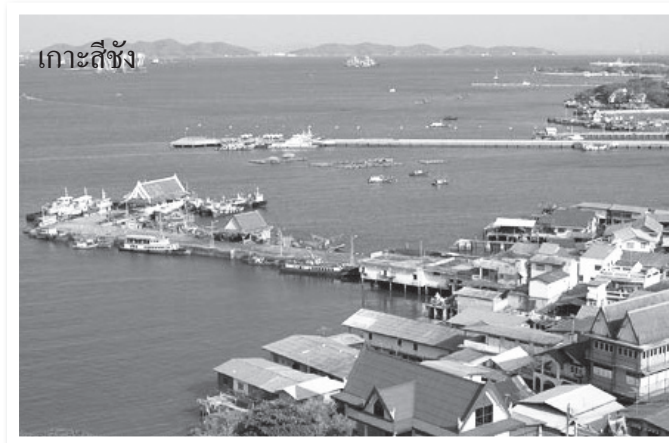

เกาะสีชัง

## ภาคใต้

ภาคใต้ประกอบด้วยพื้นที่ของ 14 จังหวัดได้แก่ 1.ชุมพร 2.สุราษฎร์ธานี 3.นครศรีธรรมราช 4.พัทลุง 5.สงขลา 6.ปัตตานี 7.ยะลา 8.นราธิวาส 9.ระนอง 10.พังงา 11.กระบี่ 12.ภูเก็ต 13.ตรัง 14.สตูล

**ลักษณะภูมิประเทศทั่วไป** เป็นคาบสมุทรยื่นไปในทะเล ทางตะวันตกของคาบสมุทรมีเทือกเขาภูเก็ตทอดตัวเลียบชายฝั่งไปจนถึงเกาะภูเก็ต ตอนกลางของภาคมีเทือกเขานครศรีธรรมราช ส่วนทางตอนใต้สุดของภาคใต้มีเทือกเขาสนกาลาคีรี วางตัวในแนวตะวันออก-ตะวันตก และเป็นพรมแดนธรรมชาติกั้นระหว่างไทยกับมาเลเซียด้วยพื้นที่ทางชายฝั่งตะวันออกมีที่ราบมากกว่าชายฝั่งตะวันตก ได้แก่ ที่ราบในเขตจังหวัดนครศรีธรรมราช พัทลุง สงขลา ปัตตานี และนราธิวาส ชายฝั่งทะเลด้านตะวันออกของภาคใต้มีชายหาดเหมาะสำหรับเป็นที่ตากอากาศหลายแห่ง เช่น หาดสมิหลา จังหวัดสงขลาและหาดนราทัศน์ จังหวัดนราธิวาส เป็นต้น เกาะที่สำคัญทางด้านนี้ ได้แก่ เกาะสมุยและเกาะพะงัน ส่วนชายฝั่งทะเลด้านมหาสมุทรอินเดีย มีเกาะที่สำคัญคือ เกาะภูเก็ต เกาะตรูเตา เกาะยาวและเกาะลันตานอกจากนี้ ในเขตจังหวัดสงขลาและพัทลุงยังมีทะเลสาบเปิด (lagoon) ที่ใหญ่ที่สุดแห่งหนึ่งในเอเชียตะวันออกเฉียงใต้ คือ ทะเลสาบสงขลา มีความยาวจากเหนือจดใต้ประมาณ 80 กิโลเมตร ส่วนที่กว้างที่สุด ประมาณ 20 กิโลเมตร คิดเป็นเนื้อที่ประมาณ 974 ตารางกิโลเมตร ส่วนเหนือสุดของทะเลสาบเป็นแหล่งน้ำจืดเรียกว่า ทะเลน้อย แต่ทางส่วนล่างน้ำของทะเลสาบจะเค็ม เพราะมีน้ำจืดกับอ่าวไทย น้ำทะเลจึงไหลเข้ามาได้ ในทะเลสาบสงขลามีเกาะอยู่หลายเกาะ บางเกาะเป็นที่รังของนกนางแอ่น บางเกาะเป็นที่อยู่ของเต่าทะเล นอกจากนี้ในทะเลสาบยังมี ปลา และกุ้งชุกชุมอีกด้วย ส่วนชายฝั่งทะเลด้านตะวันตกของภาคใต้มีลักษณะเว้าแหว่งมากกว่าด้านตะวันออก ทำให้มีทิวทัศน์ที่สวยงามหลายแห่ง เช่น หาดนพรัตน์ธารา จังหวัดกระบี่ หมู่เกาะสิมิลัน จังหวัดพังงา ชายฝั่งตะวันตกของภาคใต้จึงเป็นสถานที่ท่องเที่ยวที่สำคัญแห่งหนึ่งของประเทศ แม่น้ำในภาคใต้ ส่วนใหญ่เป็นแม่น้ำสายสั้น ๆ ไหลจากเทือกเขาสูงสู่ทะเล ที่สำคัญได้แก่ แม่น้ำโก-ลกซึ่งกั้นพรมแดนไทยกับมาเลเซียในจังหวัดนราธิวาส แม่น้ำกระบุรีซึ่งกั้นพรมแดนไทยกับพม่าในเขตจังหวัดระนอง แม่น้ำตาปีในจังหวัดสุราษฎร์ธานี และแม่น้ำปัตตานีในจังหวัดยะลาและปัตตานี

## ทวีปเอเชีย

### 1. ขนาดที่ตั้งและอาณาเขตติดต่อ

ทวีปเอเชียเป็นทวีปที่มีขนาดใหญ่ที่สุดมีพื้นที่ประมาณ 44 ล้านตารางกิโลเมตร เป็นทวีปที่มีพื้นที่กว้างที่สุดในโลกตั้งอยู่ทางทิศตะวันออกของโลก ทวีปเอเชียตั้งอยู่ระหว่างละติจูด 1 องศา 15 ลิปดาเหนือถึง 77 องศา 41 ลิปดาเหนือและลองจิจูด 24 องศา 4 ลิปดา ตะวันออกถึง 169 องศา 40 ลิปดาตะวันตก

### อาณาเขตติดต่อ

ทิศเหนือ ติดกับมหาสมุทรอาร์กติก

ทิศใต้ ติดกับมหาสมุทรอินเดีย

ทิศตะวันออก ติดกับมหาสมุทรแปซิฟิก

ทิศตะวันตก ติดกับเทือกเขาอูราล ทวีปยุโรป

### 2. ลักษณะภูมิประเทศของทวีปเอเชีย

ทวีปเอเชียมีลักษณะเด่นคือ มีภูมิประเทศที่เป็นภูเขาสูงอยู่เกือบใจกลางทวีป ภูเขาดังกล่าวทำหน้าที่เหมือนหลังคาโลกเพราะเป็นจุดรวมของเทือกเขาสำคัญๆ ในทวีปเอเชีย จุดรวมสำคัญ ได้แก่ ปามิร์นอต ยูนานนอต และอามีเนียนนอต เทือกเขาสูงๆ ของทวีปเอเชียวางแนวแยกย้ายไปทุกทิศทุกทางจากหลังคาโลกเช่น เทือกเขาหิมาลัย เทือกเขาคุนลุน เทือกเขาเทียนชาน เทือกเขาอัลไตน์คัก เทือกเขาอินดูกูช เทือกเขาสุไลมาน ยอดเขาเอเวอร์เรสต์ มีระดับสูง 8,850 เมตร (29,028 ฟุต) เป็นยอดเขาสูงที่สุดในโลกตั้งอยู่บนเทือกเขาหิมาลัย ระหว่างเทือกเขาเหล่านี้มีพื้นที่ค่อนข้างราบแทรกสลับอยู่ ทำให้เกิดเป็นแอ่งแผ่นดินที่อยู่ในที่สูง เช่น ที่ราบสูงทิเบต ที่ราบสูงตากลามากัน ที่ราบสูงมองโกเลีย ที่ราบสูงยูนาน ลักษณะภูมิประเทศดังกล่าวข้างต้นทำให้บริเวณใจกลางทวีปเอเชียกลายเป็นแหล่งต้นกำเนิดของแม่น้ำสายสำคัญ ที่มีรูปแบบการไหลออกไปทุกทิศโดยรอบหลังคาโลก เช่น ไหลไปทางเหนือมีแม่น้ำ อีอบ เยนีเซ ลีน่า ทางตะวันออกเฉียงเหนือมีแม่น้ำอามูร์ ทางตะวันออกมีแม่น้ำฮวงโห (หวงเหอ แยกซีเกียง (ฉางเจียง) ซีเกียง (ซีเจียง) ทางตะวันออกเฉียงใต้มีแม่น้ำแดง โขง เจ้าพระยา สาละวิน อิระวดี ทางใต้มีแม่น้ำพรหมบุตร คงคา ลินธุ ทางตะวันตกมีแม่น้ำอามู คาร์ยา จากที่สูงอามีเนียนนอต มีแม่น้ำไทกริส ยูเฟรติส บทบาทของกลุ่มน้ำเหล่านี้คือพัดพาเอาตะกอนมาทับถมที่ราบอันกว้างใหญ่ไพศาล กลายเป็นแหล่งเกษตรกรรมและที่อยู่อาศัยสำคัญๆ ของชาวเอเชีย โดยเฉพาะที่ราบดินดอนสามเหลี่ยมปากแม่น้ำ จึงกลายเป็นแหล่งที่มีประชากรอาศัยอยู่หนาแน่นที่สุด

### 3. ลักษณะภูมิอากาศของทวีปเอเชีย

ทวีปเอเชียโดยส่วนรวมประมาณครึ่งทวีปอยู่ภายใต้อิทธิพลของลมมรสุมตั้งแต่ปากีสถานถึงคาบสมุทรเกาหลี เป็นผลทำให้มีฝนตกชุกในฤดูมรสุมตะวันตกเฉียงใต้ และมีอากาศหนาวในฤดูมรสุมตะวันออกเฉียงเหนือในเขตละติจูดกลางหรือเขตอบอุ่น แถบจีนและญี่ปุ่น จะได้รับอิทธิพลจากแนวปะทะอากาศบ่อยครั้ง ทางชายฝั่งตะวันออกของทวีปตั้งแต่ญี่ปุ่น อินโดนีเซีย จะได้รับ

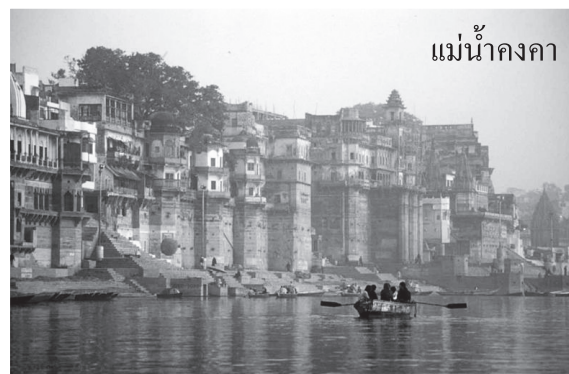

แม่น้ำคงคา



อิทธิพลของลมใต้ฝุ่น และดีเปรสชันทำให้ดินแดนชายฝั่งตะวันออกของหมู่เกาะได้รับความเสียหายจากลมและฝนเสมอ ทางเอเชียตะวันออกเฉียงใต้และเอเชียใต้ ซึ่งอยู่ใกล้ศูนย์สูตร จะมีปรากฏการณ์ของหย่อมความกดอากาศต่ำทำให้มีอากาศลอยตัว ก่อเป็นพายุฟ้าคะนอง เกิดขึ้นเป็นประจำในเวลาบ่ายๆ หรือใกล้ค่ำ แถบที่อยู่ลึกเข้าไปในทวีปห่างไกลจากทะเลจะมีภูมิอากาศแห้งแล้งเป็นทะเลทราย

#### 4. สภาพทางสังคม วัฒนธรรม ภาษา ศาสนา

เชื้อชาติเผ่าพันธุ์ ประชากร 2 ใน 3 ของประชากรทั้งหมด เป็นพวกมองโกลอยด์ มีพวกคอเคซอยด์อยู่บ้าง เช่น ชาวรัสเซียอพยพมาจากยุโรปตะวันออก ประชากรของเอเชียมีความหลากหลาย ด้านประกอบอาชีพ เศรษฐกิจของประเทศในเอเชียขึ้นอยู่กับภาคเกษตรกรรม ประชากรส่วนใหญ่ ประกอบอาชีพด้านการเกษตร คือ การเพาะปลูก ข้าว ข้าวโพด และมีการเลี้ยงสัตว์ ทั้งเลี้ยงไว้เป็นอาหาร และทำงาน นอกจากนี้ยังมีการค้าขาย การประมง การทำเหมืองแร่

##### ลักษณะทางเศรษฐกิจ

1. การเพาะปลูกทำในที่ราบลุ่มของแม่น้ำต่างๆ ได้แก่ ข้าว ยางพารา ปาล์ม ปอฝ้าย ชา กาแฟ ข้าวโพด
2. การเลี้ยงสัตว์ ในเขตอากาศแห้งแล้งจะเลี้ยงแบบเร่ร่อนซึ่งเลี้ยงไว้ใช้เนื้อและนมเป็นอาหารได้แก่ อูฐ แพะ แกะ โค ม้า และจามรี
3. การทำป่าไม้ ป่าไม้ในเขตเมืองร้อนจะเป็นไม้เนื้อแข็ง ผลผลิตที่ได้ส่วนใหญ่นำไปก่อสร้าง
4. การประมง ทำในบริเวณแม่น้ำลำคลอง หนอง บึงและชายฝั่งทะเล
5. การทำเหมืองแร่ ทวีปเอเชียอุดมไปด้วยแร่ธาตุนานาชนิด
6. อุตสาหกรรม การทำอุตสาหกรรมหลายประเทศในเอเชีย เริ่มจากอุตสาหกรรมในครัวเรือนแล้วพัฒนาขึ้นเป็นโรงงานขนาดเล็ก ขนาดกลาง ขนาดใหญ่

#### ■ ประชากร

ทวีปเอเชียมีประชากรมากที่สุดในโลกประมาณ 3,155 ล้านคน ประชากรส่วนใหญ่มาจากพันธุ์มองโกลอยด์ประชากรอาศัยอยู่หนาแน่นบริเวณชายฝั่งทะเลและที่ราบลุ่มแม่น้ำต่างๆ เช่น ลุ่มแม่น้ำเจ้าพระยา ลุ่มแม่น้ำแยงซีเกียง ลุ่มแม่น้ำแดงและลุ่มแม่น้ำคงคาส่วนบริเวณที่มีประชากรเบาบาง จะเป็นบริเวณที่แห้งแล้งกันดารหนาวเย็นและในบริเวณที่เป็นภูเขาซับซ้อน ซึ่งส่วนใหญ่จะเป็นบริเวณกลางทวีป

#### ■ ภาษา

##### 1. ภาษาจีน

ภาษาที่ใช้กันมากในทวีปเอเชีย โดยใช้กันในประเทศจีน ในเอเชียตะวันออกเฉียงใต้

เช่น ลิงคโปร ประมาณว่าประชากรเอเชีย 1,000 ล้านคน พูดภาษาจีน แต่เป็นภาษาที่แตกต่างกันไป เช่น ภาษาแต้จิ๋ว ไหหล่า จีนกลาง หรือที่เรียกว่าภาษาแมนดาริน

## 2. ภาษาอินเดีย

เป็นภาษาที่ใช้กันแพร่หลายรองลงมาอันดับ 2 โดยส่วนใหญ่ใช้กันในประเทศอินเดีย และปากีสถาน

## 3. ภาษาอาหรับ

เป็นภาษาที่ใช้กันแพร่หลายมากอันดับ 3 โดยใช้กันในแถบเอเชียตะวันตกเฉียงใต้

## 4. ภาษารัสเซีย

เป็นภาษาที่ใช้กันมากอันดับ 4 โดยใช้กันในรัสเซียและเครือจักรภพ

### ■ ศาสนา

ทวีปเอเชียเป็นแหล่งกำเนิดศาสนาที่สำคัญของโลก เช่น ศาสนาคริสต์ ศาสนาอิสลาม ศาสนาพุทธ ศาสนาฮินดู และยูดาห์ ในเอเชียตะวันออกเฉียงใต้ประชากรส่วนใหญ่นับถือศาสนาฮินดูกว่า 500 ล้านคนในอินเดีย รองลงมาคือ ศาสนาอิสลามมีผู้นับถือประมาณ 450 ล้านคน นอกจากนี้ยังมีลัทธิเต๋า ลัทธิขงจื้อ ที่แพร่หลายในจีน ลัทธิชินโตในญี่ปุ่น

## ทวีปยุโรป

### 1. ขนาดที่ตั้งและอาณาเขตติดต่อ

ทวีปยุโรปเป็นทวีปที่มีลักษณะทางกายภาพที่เหมาะสมในการตั้งถิ่นฐานทั้งในด้านลักษณะภูมิประเทศที่มีที่ราบลุ่ม เทือกเขาที่ไม่ตั้งกันทางลม มีแม่น้ำหลายสาย ลักษณะภูมิอากาศที่อบอุ่น ชุ่มชื้นมีทรัพยากรธรรมชาติ คือ เหล็กและถ่านหิน ซึ่งเป็นส่วนสำคัญอย่างยิ่งต่อการพัฒนาอุตสาหกรรมขนาดใหญ่ จึงส่งผลให้ทวีปยุโรปมีประชากรตั้งถิ่นฐานหนาแน่นที่สุดในโลก อีกทั้งเป็นทวีปที่มีอารยธรรมที่เก่าแก่ คือ อารยธรรมกรีกและโรมัน



ทวีปยุโรป เป็นทวีปที่ตั้งอยู่ระหว่างละติจูด 36 องศา 1 ลิปดาเหนือถึง 71 องศา 10 ลิปดาเหนือและระหว่างลองจิจูด 9 องศาตะวันตก ถึง 66 องศาตะวันออก จากพิกัดภูมิศาสตร์จะสังเกตได้ว่า ทวีปยุโรปมีพื้นที่ทั้งหมดอยู่ในซีกโลกเหนือและอยู่เหนือเส้นทรอปิกออฟแคนเซอร์ มีเส้นสำคัญที่ลากผ่านคือ เส้นอาร์กติกเซอร์เคิลและเส้นลองจิจูดที่ 0 องศา มีเนื้อที่ประมาณ 9.9 ล้านตารางกิโลเมตร จึงเป็นทวีปที่มีขนาดเล็ก โดยมีขนาดเล็กรองจากทวีปออสเตรเลีย

### อาณาเขตติดต่อ

**ทิศเหนือ** ติดกับมหาสมุทรอาร์กติกและขั้วโลกเหนือ จุดเหนือสุดอยู่ที่แหลมนอร์ท (North Cape) ในประเทศนอร์เวย์

**ทิศใต้** ติดกับทะเลเมดิเตอร์เรเนียน จุดใต้สุดอยู่ที่เกาะครีต ประเทศกรีซ

**ทิศตะวันออก** ติดต่อกับทวีปเอเชีย โดยมีเทือกเขาคอเคซัสและทะเลแคสเปียนเป็นเส้นกั้นพรมแดน

**ทิศตะวันตก** ติดต่อกับมหาสมุทรแอตแลนติก จุดตะวันตกสุดของทวีปอยู่ที่แหลมโรคาประเทศโปรตุเกส

## 2. ลักษณะภูมิประเทศ

ลักษณะภูมิประเทศแบ่งออกเป็น 4 เขต ได้แก่

**1. เขตเทือกเขาตอนเหนือ** ได้แก่ บริเวณคาบสมุทรสแกนดิเนเวีย ภูมิประเทศส่วนมากประกอบด้วยเทือกเขาสูงและที่ราบชายฝั่งทะเล เทือกเขาที่สำคัญในบริเวณนี้ได้แก่ เทือกเขาเซอร์อนและเทือกเขาแกรมเปียน เนื่องจากทวีปยุโรปเคยถูกปกคลุมด้วยน้ำแข็งมาก่อน บริเวณชายฝั่งทะเลถูกธารน้ำแข็งกัดเซาะและทับถม ทำให้เกิดชายฝั่งเว้าแหว่งและอ่าวน้ำลึกที่เรียกว่า ฟยอร์ด พบมากในประเทศนอร์เวย์และแคว้นสกอตแลนด์

**2. เขตที่ราบสูงตอนกลาง** ประกอบด้วยที่ราบสูงสำคัญ ได้แก่ ที่ราบสูงแบล็กฟอเรสต์ตอนใต้ของเยอรมันนี ที่ราบสูงโบฮีเมีย เขตติดต่อระหว่างเยอรมันนีและสาธารณรัฐเช็กที่ราบเมเซตา ภาคกลางของคาบสมุทรไอบีเรีย ในเขตประเทศสเปนและโปรตุเกส ที่ราบสูงมัสซิฟของตรัล ตอนกลางของประเทศฝรั่งเศส

**3. เขตที่ราบตอนกลาง** ครอบคลุมพื้นที่ตั้งแต่ชายฝั่งมหาสมุทรแอตแลนติกไปจนถึงเทือกเขาคอเคซัสในรัสเซีย ตะวันตกของฝรั่งเศส ตอนใต้ของสหราชอาณาจักรเบลเยียม เนเธอร์แลนด์ เดนมาร์ก ภาคเหนือของเยอรมันนีโปแลนด์และบางส่วนของรัสเซียเป็นบริเวณที่มีประชากรอาศัยอยู่หนาแน่นที่สุด และมีความสำคัญทางเศรษฐกิจอย่างมาก เนื่องจากเป็นพื้นที่เกษตรกรรมที่สำคัญของทวีปในบริเวณนี้มีแม่น้ำที่สำคัญได้แก่ แม่น้ำไรน์ แม่น้ำเซน แม่น้ำลัวร์ และแม่น้ำเอลเบ

**4. เขตเทือกเขาตอนใต้** ประกอบด้วยเทือกเขาสูง เทือกเขาที่สำคัญในบริเวณนี้ได้แก่ เทือกเขาแอลป์ ซึ่งเป็นเทือกเขาที่มีขนาดใหญ่ที่สุดในทวีปยุโรป ทอดตัวยาวตั้งแต่ตะวันออกเฉียงใต้ของฝรั่งเศส ผ่านสวิตเซอร์แลนด์ เยอรมันนี ออสเตรีย เซอร์เบีย ไปจนถึง

ทางเหนือของอิตาลี บริเวณยอดเขาที่มีธารน้ำแข็งปกคลุมเกือบตลอดทั้งปี บางช่วงเป็นหุบเขาลึก ยอดเขาที่สูงที่สุดในเทือกเขาแอลป์ คือ มงต์บลังก์ สูง 4,807 เมตร นอกจากนี้ยังประกอบด้วยยอดเขาคอเคซัส ทางตอนใต้ของรัสเซียมียอดเขาเอลบรูส สูง 5,642 เมตร ซึ่งเป็นยอดเขาที่สูงที่สุดในยุโรป

#### ■ แม่น้ำ แม่น้ำที่สำคัญในทวีปยุโรป มีดังนี้

**แม่น้ำโวลกา** เป็นแม่น้ำสายยาวที่สุดในทวีป มีต้นน้ำอยู่บริเวณตอนกลางของสหพันธรัฐรัสเซียไหลลงสู่ทะเลแคสเปียน

**แม่น้ำดานูบ** มีต้นกำเนิดจากเทือกเขาทางภาคใต้ของเยอรมัน ไหลผ่านประเทศออสเตรีย ฮังการี ยูโกสลาเวีย พรมแดนระหว่างประเทศบัลแกเรียกับประเทศโรมาเนีย แล้วไหลลงสู่ทะเลดำ แม่น้ำดานูบเป็นแม่น้ำที่ไหลผ่านหลายประเทศ ดังนั้นจึงถือว่าเป็นแม่น้ำนานาชาติแต่ในด้านความสำคัญของการขนส่งสินค้าอุตสาหกรรมนั้นมีไม่มากเท่ากับแม่น้ำไรน์ เนื่องจากแม่น้ำดานูบไหลออกสู่ทะเลดำซึ่งเป็นทะเลภายใน

**แม่น้ำไรน์** มีต้นกำเนิดจากเทือกเขาแอลป์ทางตอนใต้ของสวิสเซอร์แลนด์ ไหลขึ้นไปทางเหนือระหว่างพรมแดนฝรั่งเศสและเยอรมันไปยังเนเธอร์แลนด์ แล้วไหลลงทะเลเหนือ แม่น้ำไรน์เป็นแม่น้ำที่มีความสำคัญมาก มีปริมาณน้ำไหลสม่ำเสมอ ไหลผ่านที่ราบและไหลผ่านหลายประเทศจึงถือว่าเป็นแม่น้ำนานาชาติ และยังเป็นเส้นทางขนส่งวัตถุดิบและสินค้าที่สำคัญ คือ ถ่านหิน แร่เหล็ก และแป้งสาลี โดยเฉพาะการขนส่งถ่านหินซึ่งมีปริมาณมากในย่านอุตสาหกรรมถ่านหินของเยอรมัน แม่น้ำสายนี้จึงได้รับสมญานามว่า “แม่น้ำถ่านหิน” การขนส่งสินค้าผ่านทางแม่น้ำไรน์นี้ จะออกสู่บริเวณปากแม่น้ำซึ่งเป็นที่ตั้งของเมืองท่ารอตเตอร์ดัม (เนเธอร์แลนด์) ซึ่งเป็นเมืองท่าที่สำคัญที่สุดของทวีป

### 3. ลักษณะภูมิอากาศ เขตอากาศ

#### ปัจจัยที่มีอิทธิพลต่อภูมิอากาศของทวีปยุโรป

1. **ละติจูด** ทวีปยุโรปมีที่ตั้งอยู่ระหว่างละติจูด 36 องศา 1 ลิปดาเหนือ ถึง 71 องศา 10 ลิปดาเหนือ พื้นที่ส่วนใหญ่อยู่ในเขตอบอุ่น มีเพียงตอนบนของทวีปที่อยู่ในเขตอากาศหนาวเย็นและ ไม่มีส่วนใดของทวีปที่อยู่ในเขตอากาศร้อน

2. **ลมประจำ** ลมประจำที่พัดผ่านทวีปยุโรป คือ ลมตะวันตก ซึ่งพัดมาจากมหาสมุทรแอตแลนติกเข้าสู่ทวีปทางด้านตะวันตก มีผลทำให้บริเวณฝั่งตะวันตกของทวีปมีปริมาณฝนค่อนข้างมาก อุณหภูมิระหว่างฤดูร้อนกับฤดูหนาวไม่ค่อยแตกต่างกันมากนัก แต่ถ้าลึกเข้ามาภายในทางด้านตะวันออกของทวีปซึ่งติดกับทวีปเอเชีย นั้น ปริมาณฝนจะลดลงและจะมีความแตกต่างของอุณหภูมิระหว่างฤดูร้อนกับฤดูฝนมากขึ้นด้วย

3. **ความใกล้ไกลทะเล** ทวีปยุโรปมีชายฝั่งทะเลยาวและเว้าแหว่ง ประกอบกับมีพื้นที่ติดทะเลถึง 3 ด้าน ทำให้ได้รับอิทธิพลจากทะเลและมหาสมุทรอย่างทั่วถึง โดยเฉพาะบริเวณที่อยู่ใกล้ชายฝั่ง ดังนั้นจึงไม่มีพื้นที่ใดในทวีปยุโรปที่มีภูมิอากาศแห้งแล้ง

4. ทิศทางของเทือกเขา เทือกเขาส่วนใหญ่ในทวีป วางตัวในแนวทิศตะวันออก-ตะวันตก ทำให้ไม่กั้นขวางทางลมตะวันตกที่พัดเข้าสู่ทวีป

5. กระแสน้ำในมหาสมุทร บริเวณชายฝั่งมีกระแสน้ำอุ่นแอตแลนติกเหนือ ไหลผ่านทางตะวันตกและตะวันตกเฉียงเหนือของทวีป ทำให้น่านน้ำบริเวณเกาะบริเวินใหญ่และประเทศนอร์เวย์ไม่เป็นน้ำแข็งในฤดูหนาว จึงแตกต่างจากบริเวณทะเลบอลติกที่น้ำกลายเป็นน้ำแข็ง ทำให้ประเทศสวีเดน ต้องเปลี่ยนเส้นทางการขนส่งสินค้าจากทางเรือไปเป็นการขนส่งโดยใช้เส้นทางรถไฟจากสวีเดนไปยังนอร์เวย์แล้วจึงนำสินค้าลงเรือที่เมืองท่าประเทศนอร์เวย์



เขตภูมิอากาศแบ่งออกได้เป็น 7 เขต ดังนี้

1. ภูมิอากาศแบบทะเลเมดิเตอร์เรเนียน ได้แก่ บริเวณชายฝั่งทะเลเมดิเตอร์เรเนียน ในเขตประเทศอิตาลี ฝรั่งเศส ภาคใต้ของสเปน แอลเบเนีย กรีซ บัลแกเรีย และเซอร์เบีย ฤดูร้อนมีอากาศร้อน อุณหภูมิเฉลี่ย 23 องศาเซลเซียส ในฤดูหนาวมีอากาศอบอุ่นและมีฝนตกอุณหภูมิเฉลี่ย 8 องศาเซลเซียส ปริมาณฝนตกเฉลี่ย 500-1,000 มิลลิเมตรต่อปี

2. ภูมิอากาศแบบทุ่งหญ้ากึ่งทะเลทราย ได้แก่ บริเวณภาคกลางของคาบสมุทรไอบีเรีย ตอนเหนือของทะเลดำและทะเลแคสเปียน ในเขตประเทศฮังการี ยูเครน โรมาเนีย และตอนใต้ของรัสเซีย มีฝนตกน้อยมาก เฉลี่ยปีละ 250-500 มิลลิเมตรต่อปี



3. ภูมิอากาศแบบพืนสมุทร ได้แก่ สหราชอาณาจักร เนเธอร์แลนด์ ฝรั่งเศส เดนมาร์ก เบลเยียม และตอนเหนือของเยอรมนี มีฝนตกชุกตลอดทั้งปีเฉลี่ย 750-1,500 มิลลิเมตรต่อปี ฤดูหนาวอากาศไม่หนาวจัด อุณหภูมิเฉลี่ย 1-7 องศาเซลเซียส เนื่องจากได้รับอิทธิพลจากกระแสน้ำอุ่นแอตแลนติกเหนือ

4. ภูมิอากาศแบบอบอุ่นชื้น ได้แก่ บริเวณที่ราบลุ่มแม่น้ำดานูบในฮังการีตอนเหนือของเซอร์เบียและโรมาเนีย มีอากาศอบอุ่นฝนตกตลอดทั้งปีเฉลี่ย 500-1,000 มิลลิเมตรต่อปี เนื่องจากได้รับอิทธิพลความชื้นจากทะเล

5. ภูมิอากาศแบบอบอุ่นชื้นภาคพื้นทวีป ได้แก่ ยุโรปตะวันออก และยุโรปกลาง รัสเซีย สาธารณรัฐเช็ก สาธารณรัฐสโลวักและโปแลนด์ ฤดูหนาวมีอากาศหนาวและแห้งแล้ง ฤดูร้อนมีอากาศอบอุ่นและมีฝนตก อุณหภูมิเฉลี่ย 19-20 องศาเซลเซียส ปริมาณฝน 500-750 มิลลิเมตรต่อปี

6. ภูมิอากาศแบบไทกา ได้แก่ ตอนเหนือของฟินแลนด์ สวีเดน และนอร์เวย์ ฤดูหนาวมีอากาศหนาวเย็นและยาวนาน อุณหภูมิเฉลี่ย 6 องศาเซลเซียส ฤดูร้อนอากาศอบอุ่น อุณหภูมิเฉลี่ย 17 องศาเซลเซียส มีปริมาณฝนตกน้อยและส่วนมากเป็นหิมะเฉลี่ย 600 มิลลิเมตรต่อปี

7. ภูมิอากาศแบบขั้วโลกหรือภูมิอากาศแบบทุนดรา ได้แก่ ทางเหนือของทวีป ที่มีชายฝั่งติดกับมหาสมุทรอาร์กติก ฤดูหนาวมีอากาศหนาวจัดและยาวนานปีละ 10-11 เดือน ฤดูร้อนมีอากาศอบอุ่นและสั้นเพียง 1-2 เดือน อุณหภูมิเฉลี่ยตลอดทั้งปีประมาณ 10 องศาเซลเซียส ปริมาณฝนตกน้อยมากและส่วนมากเป็นหิมะ

#### 4. ลักษณะเศรษฐกิจและ สภาพแวดล้อมทางสังคมวัฒนธรรม

##### ลักษณะเศรษฐกิจ

ทวีปยุโรปมีความเจริญทั้งในด้านเกษตรกรรมและอุตสาหกรรม โดยมีเขตเกษตรกรรมและอุตสาหกรรม ดังนี้

##### การทำเกษตรกรรม

1. เขตปลูกข้าวสาลี ได้แก่ บริเวณที่ราบภาคกลาง โดยเฉพาะบริเวณประเทศอิตาลี โรมาเนีย ยูเครน ซึ่งเป็นแหล่งผลิตข้าวสาลีแหล่งใหญ่

2. เขตทำไร่ปศุสัตว์ ส่วนใหญ่จะพบในบริเวณเขตอากาศแห้งแล้ง ไม่ค่อยเหมาะกับการเพาะปลูกแต่มีหญ้าที่สามารถเลี้ยงสัตว์ได้ เช่น บริเวณชายฝั่งทะเลแคสเปียน และที่ราบสูงของทวีป สัตว์ที่เลี้ยงได้แก่ โคเนื้อ แกะ แพะ ส่วนการเลี้ยงโคนม จะพบบริเวณเขตอากาศชื้นภาคพื้นสมุทร เนื่องจากมีทุ่งหญ้าอุดมสมบูรณ์มากกว่า

3. เขตเกษตรกรรมแบบผสม ได้แก่ เขตที่มีการเลี้ยงสัตว์ควบคู่กับการปลูกพืช เช่น การปลูกข้าวสาลี ข้าวบาเลย์ การเลี้ยงสัตว์ เช่น โคเนื้อ โคนม ซึ่งพบมากบริเวณภาคตะวันตก และภาคกลางของทวีป

4. เขตเกษตรแบบเมดิเตอร์เรเนียน พบบริเวณชายฝั่งทะเลเมดิเตอร์เรเนียน เช่น อิตาลี กรีซ พืชสำคัญ ได้แก่ ส้ม องุ่น มะกอก

5. เขตเลี้ยงสัตว์แบบเร่ร่อน มีการเลี้ยงสัตว์แบบที่มีการย้ายถิ่นที่อยู่เพื่อหาแหล่งอาหารแหล่งใหม่ที่อุดมสมบูรณ์กว่า บริเวณที่มีการเลี้ยงสัตว์แบบเร่ร่อน คือ บริเวณที่มีอากาศหนาวเย็น เช่น ชายฝั่งมหาสมุทรอาร์กติก หรือเขตอากาศแบบทุนดรา

### การป่าไม้

แหล่งป่าไม้ที่สำคัญของทวีป คือ เขตภูมิอากาศแบบไทกา บริเวณคาบสมุทร สแกนดิเนเวีย ซึ่งจะมีป่าสนเป็นบริเวณกว้าง

### การประมง

จากลักษณะภูมิประเทศของทวีปยุโรปที่มีชายฝั่งทะเลยาวและเว้าแหว่ง ดินทะเลทั้ง 3 ด้าน ประกอบกับการมีกระแสน้ำอุ่นแอตแลนติกเหนือไหลผ่านทำให้ในฤดูหนาวน้ำไม่เย็นน้ำแข็ง จึงกลายเป็นแหล่งประมงที่สำคัญของทวีป มีชื่อว่า “ด็อกเกอร์แบงก์ (Dogger Bank)”

### การเหมืองแร่

ทวีปยุโรปมีทรัพยากรที่มีความสำคัญมากต่อการทำอุตสาหกรรม ได้แก่ เหล็กและถ่านหิน

แร่ถ่านหิน ใช้เป็นเชื้อเพลิงในการถลุงเหล็ก โดยมีแหล่งถ่านหินที่สำคัญ เช่น ภาคเหนือของฝรั่งเศสและภาคกลางของเบลเยียม เยอรมัน เป็นต้น

แร่เหล็ก เมื่อผ่านการถลุงแล้วจะนำไปใช้ในอุตสาหกรรมเหล็กและเหล็กกล้า โดยมีแหล่งแร่เหล็กที่สำคัญ เช่น ประเทศสวีเดน ฝรั่งเศส

น้ำมันปิโตรเลียมมี 2 แหล่งที่สำคัญ คือ ทะเลเหนือ และทะเลดำ

### การอุตสาหกรรม

ทวีปยุโรปเป็นศูนย์กลางอุตสาหกรรมที่สำคัญแห่งหนึ่งของโลก ประเทศที่มีชื่อเสียงมาก คือ สหราชอาณาจักร ฝรั่งเศส เบลเยียม สวีเดน โดยบริเวณนี้จะมีแร่เหล็กและถ่านหิน ซึ่งเป็นส่วนสำคัญในการทำอุตสาหกรรม

### สภาพแวดล้อมทางสังคมและวัฒนธรรม

#### ลักษณะประชากร

1. มีประชากรมากเป็นอันดับ 4 ของโลก และหนาแน่นมากเป็นอันดับ 2 ของโลก
2. มีการกระจายประชากรทั่วทั้งทวีป เนื่องจากความเหมาะสมในด้านสภาพภูมิประเทศ ภูมิอากาศและทรัพยากร
3. บริเวณที่มีประชากรหนาแน่น คือ บริเวณที่ราบภาคตะวันตกและภาคกลางของทวีป ส่วนบริเวณที่มีประชากรเบาบาง คือ บริเวณคาบสมุทรสแกนดิเนเวีย และเขตยุโรปตะวันออก

#### ประวัติศาสตร์ แบ่งได้ 3 สมัยคือ

1. สมัยโบราณ หรือ อารยธรรมสมัยคลาสสิก มีกรีกและโรมันเป็นศูนย์กลางความเจริญ โดยตั้งมั่นอยู่ทางตอนใต้ของทวีปยุโรปในแถบทะเลเมดิเตอร์เรเนียน

**กรีก** ชาวกรีกได้ถ่ายทอดมรดกทางศิลปวัฒนธรรมไว้หลายประการ ได้แก่

1. การปกครอง ชาวกรีกได้ให้สิทธิราษฎรในการลงคะแนนเสียงเลือกเจ้าหน้าที่ฝ่ายปกครอง
2. ศิลปวัฒนธรรม ชาวกรีกมีความสามารถในด้านวรรณคดี การละคร และสถาปัตยกรรม สถาปัตยกรรมที่มีชื่อเสียง คือ วิหารพาเธอนอน นอกจากนี้ยังมีการแข่งขันกีฬาที่เป็นที่รู้จักกันดี คือ กีฬาโอลิมปิก
3. ปรัชญาความคิด นักปรัชญากรีกที่มีชื่อเสียง คือ อริสโตเติล และเพลโต

**โรมัน** ชาวชาติโรมันได้รับความเจริญต่างๆ จากกรีก สิ่งที่ชาวโรมันได้ถ่ายทอดให้กับชนรุ่นหลังคือ ประมวลกฎหมาย และภาษาละติน

**1. สมัยกลาง** ในช่วงนี้ยุโรปมีศึกสงครามเกือบตลอดเวลา จนทำให้การพัฒนาด้านต่างๆ ต้องหยุดชะงัก ยุคนี้จึงได้ชื่อว่าเป็น “ยุคมืด” หลังจากผ่านพ้นช่วงสงครามจึงเป็นช่วงของการฟื้นฟูศิลปะวิทยาการเริ่มให้ความสำคัญกับมนุษย์มากขึ้น เรียกยุคนี้ว่า ยุคเรอเนสซองซ์ (Renaissance)

**2. สมัยใหม่** ยุคนี้เป็นยุคแห่งการแสวงหาอาณานิคม ทำให้ศิลปวัฒนธรรมของชาติตะวันตกแผ่ขยายไปยังดินแดนต่างๆ นอกจากนี้ยังมีเหตุการณ์สำคัญ คือ การปฏิวัติวิทยาศาสตร์และการปฏิวัติอุตสาหกรรม

## ทวีปอเมริกาใต้

### 1. ขนาดที่ตั้งและอาณาเขตติดต่อ

ทวีปอเมริกาใต้เป็นทวีปที่ใหญ่เป็นอันดับ 4 ของโลก รองจากทวีปเอเชีย ทวีปแอฟริกา และทวีปอเมริกาเหนือ มีพื้นที่ประมาณ 17.8 ล้านตารางกิโลเมตร มีประชากรประมาณ 299 ล้านคน รูปร่างของทวีปอเมริกาใต้คล้ายคลึงกับทวีปอเมริกาเหนือ คือ มีลักษณะคล้ายรูปสามเหลี่ยมหัวกลับ มีฐานกว้างอยู่ทางทิศเหนือ ส่วนยอดสามเหลี่ยมอยู่ทางทิศใต้

ตั้งอยู่ในแถบซีกโลกใต้ ระหว่างละติจูด 12 องศา 25 ลิปดาเหนือ ถึง 56 องศาใต้ และลองจิจูด 34 องศา 47 ลิปดาตะวันตก ถึง 81 องศา 20 ลิปดาตะวันตก อาณาเขตของทวีปอเมริกาใต้มีดังนี้

#### อาณาเขตติดต่อ

**ทิศเหนือ** ติดกับทวีปอเมริกาเหนือ โดยมีคลองปานามาเป็นเส้นกั้นเขตแดนและติดต่อกับทะเลแคริบเบียน ในมหาสมุทรแอตแลนติก จุดเหนือสุดอยู่ที่แหลมกายีนาสในประเทศโคลอมเบีย

**ทิศใต้** ติดกับทวีปแอนตาร์กติกา มีช่องแคบเดรกเป็นเส้นกั้นเขตแดน จุดใต้สุดอยู่ที่แหลมไฟร์วาร์ด ในคาบสมุทรบรันสวิก ประเทศชิลี



**ทิศตะวันออก** ติดกับมหาสมุทรแอตแลนติก จุดตะวันออกสุดอยู่ที่แหลมโคเคอรัส ในประเทศบราซิล

**ทิศตะวันตก** ติดกับมหาสมุทรแปซิฟิก จุดตะวันตกสุดอยู่ที่แหลมปารินเยสในประเทศเปรู

## 2. ลักษณะภูมิประเทศ

ลักษณะภูมิประเทศของทวีปอเมริกาใต้สามารถแบ่งออกได้ 3 ลักษณะได้แก่

1. **เขตเทือกเขาตะวันตก** ได้แก่ บริเวณเทือกเขาแอนดีส ซึ่งทอดตัวยาวขนานไปกับชายฝั่งมหาสมุทรแอตแลนติก ตั้งแต่ทางเหนือบริเวณทะเลแคริบเบียนไปจนถึงแหลมฮอร์นทางตอนใต้ มีความยาวประมาณ 7,200 กิโลเมตร เป็นแนวเทือกเขาที่ยาวที่สุดในโลก ยอดเขาสูงที่สุดในบริเวณนี้คือ **ยอดเขาอะคองคากัว** สูงประมาณ 6,924 เมตร บริเวณตอนกลางของเทือกเขามีที่ราบสูงที่สำคัญคือ **ที่ราบสูงโบลิเวีย** มีความสูงถึง 4,500 เมตร และมีขนาดกว้างใหญ่เป็นอันดับ 2 ของโลก รองจากที่ราบสูงทิเบต บนที่ราบสูงแห่งนี้มีทะเลสาบซึ่งเป็นทะเลสาบที่สูงที่สุดในโลก ได้แก่ **ทะเลสาบติติกากา** ในประเทศเอกวาดอร์

2. **เขตที่ราบสูงตะวันออก** ประกอบด้วยที่ราบสูงสำคัญ 3 แห่ง ได้แก่

**ที่ราบสูงกิอานา** ตั้งอยู่ทางตอนเหนือของทวีป ในเขตประเทศเวเนซุเอลา กายอานา ซูรินาเม เฟรนช์เกียนา และภาคเหนือของบราซิล มีลักษณะที่เป็นที่ราบสูงสลับกับเทือกเขาสลับซับซ้อน

**ที่ราบสูงบราซิล** ตั้งอยู่ตอนกลางของทวีป บริเวณตะวันออกของประเทศบราซิล ตั้งอยู่ระหว่างที่ราบลุ่มแม่น้ำแอมะซอน ที่ราบลุ่มแม่น้ำปารานา และที่ราบลุ่มแม่น้ำปารากวัย ทางตะวันออกมีความสูงชัน จากนั้นค่อยๆ ลาดต่ำลงไปทางตะวันตก

**ที่ราบสูงปาตาโกเนีย** ตั้งอยู่ทางตอนใต้ของทวีป ในเขตประเทศอาร์เจนตินาทางตะวันออกค่อนข้างราบเรียบและค่อยๆ สูงขึ้นไปเรื่อยๆ ทางตะวันตก

3. **เขตที่ราบลุ่มแม่น้ำ** อยู่บริเวณตอนกลางของทวีป เป็นที่ราบดินตะกอนที่มีความอุดมสมบูรณ์และกว้าง ตั้งอยู่ระหว่างเทือกเขาแอนดีสและที่ราบสูงทางตะวันออก เขตที่ราบลุ่มแม่น้ำที่สำคัญของทวีปอเมริกาใต้มี 2 บริเวณได้แก่

**ที่ราบลุ่มแม่น้ำแอมะซอนหรืออเมซอน** เป็นที่ราบลุ่มแม่น้ำที่ใหญ่ที่สุดในโลก มีพื้นที่ประมาณ 7 ล้านตารางกิโลเมตร มีแม่น้ำหลายสายไหลผ่าน ส่วนมากมีต้นกำเนิดจากเทือกเขาแอนดีสและไหลสู่มหาสมุทรแอตแลนติก แม่น้ำที่สำคัญที่สุดในบริเวณนี้คือ แม่น้ำแอมะซอน

**ที่ราบลุ่มแม่น้ำโอริโนโค** อยู่ทางตอนเหนือของทวีป ในเขตประเทศโคลอมเบียและเวเนซุเอลา บริเวณนี้เป็นเขตเลี้ยงสัตว์ที่สำคัญของทวีปอเมริกาใต้

แม่น้ำที่สำคัญในทวีปอเมริกาใต้ ได้แก่

**แม่น้ำแอมะซอน** มีความยาว 6,440 กิโลเมตร เป็นแม่น้ำที่มีความยาวเป็นอันดับ 2 ของโลก รองจากแม่น้ำไนล์ มีต้นกำเนิดจากเทือกเขาแอนดีส ไหลผ่านประเทศบราซิล ไหลลงสู่มหาสมุทรแอตแลนติก

**แม่น้ำปารานา** มีความยาว 2,800 กิโลเมตร มีต้นกำเนิดจากที่สูงทางตะวันออกของทวีป ไหลผ่านประเทศบราซิล ปารากวัย อาร์เจนตินา ลงสู่มหาสมุทรแอตแลนติกบริเวณอ่าวริโอเดอลาปลาตา

**แม่น้ำปารากวัย** มีความยาว 2,550 กิโลเมตร มีต้นกำเนิดจากที่สูงในประเทศบราซิล ไหลผ่านประเทศบราซิล ปารากวัย ไปรวมกับแม่น้ำปารานาในเขตประเทศอาร์เจนตินา

### 3. ลักษณะภูมิอากาศ

#### ปัจจัยที่มีอิทธิพลต่อภูมิอากาศของทวีปอเมริกาใต้

1. **ละติจูด** พื้นที่ส่วนใหญ่ของทวีปครอบคลุมเขตอากาศร้อน และประมาณ 1 ใน 3 ของพื้นที่ทวีปเป็นอากาศแบบอบอุ่น ภูมิภาคทางเหนือของทวีปจะมีฤดูกาลที่ตรงข้ามกับภูมิภาคทางใต้

#### 2. ลมประจำ ได้แก่

2.1 ลมสินค้าตะวันออกเฉียงเหนือ พัดผ่านมหาสมุทรแอตแลนติกจึงนำความชุ่มชื้นเข้าสู่ทวีปบริเวณชายฝั่งตะวันออกเฉียงเหนือ

2.2 ลมสินค้าตะวันออกเฉียงใต้ พัดผ่านมหาสมุทรแอตแลนติกจึงนำความชุ่มชื้นเข้าสู่ทวีปบริเวณชายฝั่งตะวันออกเฉียงใต้

2.3 ลมตะวันตกเฉียงเหนือ พัดผ่านมหาสมุทรแปซิฟิกจึงนำความชุ่มชื้นเข้าสู่ทวีปบริเวณชายฝั่งตะวันตกของทวีป ตั้งแต่ประมาณละติจูด 40 องศาใต้ลงไป

3. **ทิศทางของเทือกเขา** ทวีปอเมริกาใต้มีเทือกเขาสูงอยู่ทางตะวันตกของทวีป ดังนั้นจึงเป็นสิ่งที่กั้นขวางอิทธิพลจากทะเลและมหาสมุทร ทำให้บริเวณที่ใกล้เทือกเขาค่อนข้างแห้งแล้ง แต่ในทางตรงกันข้าม ชายฝั่งด้านตะวันออกจะได้รับอิทธิพลจากทะเลอย่างเต็มที่

#### 4. กระแสน้ำ มี 3 สายที่สำคัญ คือ

4.1 กระแสน้ำอุ่นบราซิล ไหลเลียบชายฝั่งของประเทศบราซิล

4.2 กระแสน้ำเย็นฟอล์กแลนด์ ไหลเลียบชายฝั่งประเทศอาร์เจนตินา

4.3 กระแสน้ำเย็นเปรู (ฮัมโบลด์) ไหลเลียบชายฝั่งประเทศเปรูและชิลี

#### เขตภูมิอากาศแบ่งออกได้เป็น 8 เขต ดังนี้

1. **ภูมิอากาศแบบป่าดิบชื้น** ได้แก่ บริเวณที่ราบลุ่มแม่น้ำแอมะซอน เป็นบริเวณที่มีอากาศเย็น ป่าดิบชื้นที่กว้างใหญ่ที่สุดในโลกส่วนใหญ่มีพื้นที่อยู่ประเทศบราซิล มีอุณหภูมิสูงเฉลี่ย 27 องศาเซลเซียส มีฝนตกชุกเกือบตลอดทั้งปีประมาณ 2,000 มิลลิเมตรต่อปี

2. **ภูมิอากาศแบบทุ่งหญ้าเขตร้อน** ได้แก่ บริเวณตอนเหนือและใต้ของกลุ่มแม่น้ำแอมะซอน มีอากาศร้อนและแห้งแล้ง ฤดูร้อนมีฝนตกแต่ไม่ชุกเหมือนในเขตป่าดิบชื้น อุณหภูมิสูงเฉลี่ย 27 องศาเซลเซียส มีลักษณะอากาศคล้ายกับภาคกลางและภาคตะวันออกเฉียงเหนือของประเทศไทย

3. ภูมิอากาศแบบทะเลทราย ได้แก่ ภาคใต้ของเปรูและภาคเหนือของชิลี เป็นบริเวณที่ร้อนและแห้งแล้งมาก มีปริมาณฝนตกเฉลี่ยต่ำกว่า 250 มิลลิเมตรต่อปี และบางครั้งฝนไม่ตกยาวนานติดต่อกันหลายเดือน ทะเลทรายที่สำคัญในบริเวณนี้ได้แก่ ทะเลทรายอะตาคามาในประเทศชิลี ในบริเวณนี้มีฝนตกน้อยกว่า 50 มิลลิเมตรต่อปี บางครั้งฝนไม่ตกติดต่อกันเป็นเวลานานหลายปี จัดเป็นทะเลทรายที่แห้งแล้งมากที่สุดแห่งหนึ่งของโลก

4. ภูมิอากาศแบบทุ่งหญ้ากึ่งทะเลทราย ได้แก่ ทางตะวันออกของประเทศอาร์เจนตินาจนถึงที่ราบสูงปาตาโกเนีย อุณหภูมิไม่สูงนักเฉลี่ย 18 องศาเซลเซียส ฤดูหนาวมีอากาศหนาวเย็น ฤดูร้อนมีอากาศร้อน ปริมาณฝนน้อยประมาณ 500 มิลลิเมตรต่อปี

5. ภูมิอากาศแบบเมดิเตอร์เรเนียน ได้แก่ บริเวณชายฝั่งมหาสมุทรแปซิฟิก ตอนกลางของประเทศชิลี ในฤดูร้อนมีอากาศร้อนและแห้งแล้ง ฤดูหนาวมีฝนตก

6. ภูมิอากาศแบบอบอุ่นชื้น ได้แก่ บริเวณตะวันตกเฉียงใต้ของทวีป ตั้งแต่ตอนใต้ของบราซิล ปารากวัย อุรุกวัย และตะวันออกเฉียงเหนือของอาร์เจนตินา อากาศในบริเวณนี้ไม่แตกต่างกันมากนัก ฤดูหนาวมีอากาศอบอุ่น ฤดูร้อนมีฝนตกเฉลี่ย 750 – 1,500 มิลลิเมตรต่อปี

7. ภูมิอากาศแบบภาคพื้นสมุทร ได้แก่ บริเวณชายฝั่งทะเลอากาศหนาวจัด มีฝนตกเกือบตลอดทั้งปีโดยเฉพาะในฤดูหนาวและฤดูใบไม้ร่วงเฉลี่ย 5,000 มิลลิเมตรต่อปี

8. ภูมิอากาศแบบที่สูง ได้แก่ บริเวณเทือกเขาแอนดีส เป็นบริเวณที่มีความแตกต่างกันมาก ขึ้นอยู่กับระดับความสูงของพื้นที่ คือ บริเวณที่ราบมีอุณหภูมิสูงและฝนตกชุกเมื่อสูงขึ้นอุณหภูมิลดลงและปริมาณน้ำฝนจะลดลงไปเรื่อยๆ ยิ่งสูงกว่าระดับน้ำทะเลประมาณ 3,000 เมตร มีอุณหภูมิลดลงตลอดทั้งปีประมาณ 15 องศาเซลเซียส ปริมาณฝนตกเฉลี่ย 1,000 มิลลิเมตรต่อปี ในขณะที่ประเทศอื่นที่อยู่บริเวณเส้นศูนย์สูตร แต่ตั้งอยู่บนที่ราบ เช่น มาเลเซีย มีอุณหภูมิเฉลี่ย 27 องศาเซลเซียส และมีฝนตกชุกตลอดทั้งปีสูงกว่า 2,500 มิลลิเมตรต่อปี

#### 4. ลักษณะเศรษฐกิจและ สภาพแวดล้อมทางสังคม วัฒนธรรม

##### ลักษณะเศรษฐกิจ

##### การทำเกษตรกรรม

1. จากลักษณะอากาศของทวีป เหมาะกับการปลูกพืชเมืองร้อน เช่น กาแฟ ถั่ว โกโก้ อ้อย ยาสูบ โดยเฉพาะกาแฟมีผู้ผลิตรายใหญ่ คือ บราซิลและโคลัมเบีย

2. บริเวณที่ราบลุ่มแม่น้ำปารานา – ปารากวัย – อุรุกวัย มีความเหมาะสมในการปลูกข้าวสาลี เนื่องจากอยู่ในเขตอบอุ่นและเป็นที่ราบลุ่มแม่น้ำที่มีความอุดมสมบูรณ์ โดยเฉพาะในเขตประเทศอาร์เจนตินา

3. การเพาะปลูกในทวีปมีทั้งการเพาะปลูกเพื่อการค้าขนาดใหญ่ ที่เรียกว่า เอสตันเซีย และมีการเพาะปลูกแบบยังชีพ

### การเลี้ยงสัตว์

การเลี้ยงสัตว์ในทวีปอเมริกาใต้กระทำอย่างกว้างขวาง ดังนี้

1. พง์หญ้าปามปัส เป็นเขตปศุสัตว์ขนาดใหญ่ มีการเลี้ยงโคเนื้อ โคนม และ
2. พง์หญ้ายาโนส และพง์หญ้าแกมโปส เป็นเขตเลี้ยงโคเนื้อ
3. พง์หญ้ากึ่งทะเลทราย บริเวณที่ราบสูงปาตาโกเนีย มีการเลี้ยงแกะพันธุ์ขน

ประเทศที่ส่งเนื้อสัตว์เป็นสินค้าออกจำนวนมาก คือ ประเทศอาร์เจนตินา อุรุกวัย บราซิล

### การประมง

แหล่งประมงที่สำคัญของทวีป คือ บริเวณชายฝั่งประเทศเปรูและชิลี ซึ่งมีกระแสน้ำเย็นเปรู (ฮัมโบลด์) ไหลผ่าน มีปลาแอนโชวีเป็นจำนวนมาก นอกจากนี้ยังมีการจับปลาตามลุ่มแม่น้ำต่าง ๆ โดยชาวพื้นเมืองอีกด้วย แต่เป็นการจับปลาเพื่อยังชีพ

### การทำป่าไม้

การทำป่าไม้ในทวีปมีไม่มากนักเนื่องจากความไม่สะดวกในการคมนาคมและการขนส่ง เขตที่มีความสำคัญในการทำป่าไม้ คือ ภาคตะวันออกเฉียงใต้ของบราซิล

### การทำเหมืองแร่

ทวีปอเมริกาใต้เป็นแหล่งผลิตพืชเมืองร้อนและสินแร่ การทำเหมืองแร่มีความสำคัญรองจากการทำเกษตรกรรม โดยมีแหล่งแร่ที่สำคัญดังนี้

### อุตสาหกรรม

การอุตสาหกรรมในทวีปยังไม่ค่อยมีความเจริญมากนัก เนื่องจากขาดเงินทุน และยังต้องอาศัยความร่วมมือและการร่วมลงทุนจากต่างชาติ ประเทศที่มีความเจริญทางด้านอุตสาหกรรม คือ อาร์เจนตินา บราซิล ชิลี เวเนซุเอลา

## ทวีปอเมริกาเหนือ

### 1. ขนาดที่ตั้งและอาณาเขตติดต่อ

ทวีปอเมริกาเหนือเป็นทวีปที่มีขนาดกว้างใหญ่โดยมีขนาดใหญ่เป็นอันดับที่ 3 ของโลกรองจากทวีปเอเชียและทวีปแอฟริกา มีพื้นที่ประมาณ 24 ล้านตารางกิโลเมตร รูปร่างของทวีปอเมริกาเหนือมีลักษณะคล้ายสามเหลี่ยมหัวกลับมีฐานกว้างอยู่ทางทิศเหนือส่วนยอดสามเหลี่ยมอยู่ทางทิศใต้ ด้วยความกว้างใหญ่ของทวีปจึงมีความหลากหลายทั้งในด้านลักษณะทางกายภาพทรัพยากรธรรมชาติและเป็นที่รวมของชนชาติหลายเชื้อชาติจนกลายเป็นเขี้ยวหลอมทางวัฒนธรรม อีกทั้งมีความเจริญก้าวหน้าในด้านเทคโนโลยีและเป็นศูนย์รวมของวัฒนธรรมต่าง ๆ ตั้งอยู่ในแถบซีกโลกเหนือระหว่างละติจูด 7 องศา 15 ลิปดาเหนือ

ถึง 83 องศา 38 ลิปดาเหนือและลองจิจูด 55 องศา 42 ลิปดาตะวันตก 172 องศา 30 ลิปดาตะวันออก

**อาณาเขตติดต่อ**

**ทิศเหนือ** ติดกับทะเลโบฟอร์ตในมหาสมุทรอาร์กติกและขั้วโลกเหนือ จุดเหนือสุดอยู่ที่แหลมมอริสเจซูป เกาะกรีนแลนด์และประเทศแคนาดา

**ทิศใต้** ติดกับทวีปอเมริกาใต้ (มีคลองปานามาเป็นเส้นแบ่งทวีป) ทะเลแคริบเบียนในมหาสมุทรแปซิฟิกและอ่าวเม็กซิโกในมหาสมุทรแอตแลนติก

**ทิศตะวันออก** ติดกับมหาสมุทรแอตแลนติก จุดตะวันออกสุดของทวีปอยู่ที่คาบสมุทรลาบราดอร์ ประเทศแคนาดา

**ทิศตะวันตก** ติดกับมหาสมุทรแปซิฟิก จุดตะวันตกสุดของทวีปอยู่ที่แหลมปริงซ์ออฟเวลล์รัฐอะแลสกา ประเทศสหรัฐอเมริกา



## 2. ลักษณะภูมิประเทศ

ลักษณะภูมิประเทศของทวีปอเมริกาเหนือ สามารถแบ่งออกได้ 3 ลักษณะได้แก่

1. **เขตเทือกเขาภาคตะวันออก** เริ่มตั้งแต่เกาะนิวฟันด์แลนด์ทางตะวันออกเฉียงเหนือของแคนาดา จนถึงตะวันออกเฉียงใต้ของสหรัฐอเมริกา ประกอบด้วยเทือกเขาและที่ราบสูง แต่ไม่สูงนัก ยอดเขาที่สูงที่สุดคือ ยอดเขามิตเชล มีความสูง 2,037 เมตร เทือกเขาที่สำคัญคือ เทือกเขาแอปพาเลเชียน นอกจากนี้ยังมีที่ราบแคบๆ ขนานไปกับชายฝั่งทะเล บางส่วนลาดลงทะเลกลายเป็นไหล่ทวีป

2. **เขตเทือกเขาสูงภาคตะวันตก** ได้แก่ พื้นที่ชายฝั่งตะวันตกด้านมหาสมุทรแปซิฟิก ตั้งแต่เทือกเขาตอนเหนือสุดบริเวณช่องแคบแบริง ทอดตัวยาวทางใต้ของทวีป ประกอบด้วยเทือกเขาสูงสลับซับซ้อนจำนวนมาก ยอดเขาที่สูงที่สุดคือ ยอดเขาแมกคินเลย์ สูง 6,096 เมตร ในเทือกเขาอะลาสกา นอกจากนี้ยังมีเทือกเขาร็อกกีและเทือกเขาแมกเคนซี ระหว่างเทือกเขาสูงมีที่ราบสูงจำนวนมาก ที่สำคัญได้แก่ ที่ราบสูงอะลาสกา ที่ราบโคโรราโด ที่ราบสูงเม็กซิโก และที่ราบสูงบริติชโคลัมเบีย เขตเทือกเขาสูงบริเวณนี้มีภูมิประเทศที่สวยงามที่มีทั้งเทือกเขาสูง สลับกับที่ราบสูง หุบเขาลึกชัน เกิดเป็นโตรกเขาที่เกิดจากการกัดเซาะของแม่น้ำ โตรกเขาที่มีชื่อเสียงที่สุดคือ แกรนด์แคนยอน (grand canyon) ที่เกิดจากการกัดเซาะของแม่น้ำโคโรราโด รัฐแอริโซนาประเทศสหรัฐอเมริกา

3. **เขตที่ราบภาคกลาง** เป็นที่ราบขนาดกว้างใหญ่ อยู่ระหว่างเทือกเขาตะวันออกและตะวันตก เริ่มตั้งแต่ชายฝั่งมหาสมุทรอาร์ติกจนถึงชายฝั่งอ่าวเม็กซิโก มีลักษณะเป็นที่ราบลูกคลื่นอันเกิดจากการกระทำของธารน้ำแข็งและการทับถมของตะกอนจากแม่น้ำที่ราบที่สำคัญ ได้แก่ ที่ราบลุ่มทะเลสาบทั้งห้า ที่ราบลุ่มแม่น้ำแมกเคนซี ที่ราบลุ่มแม่น้ำมิสซิสซิปปี-มิสซูรี ที่ราบแพริและที่ราบชายฝั่งอ่าวเม็กซิโก

**แม่น้ำ** แม่น้ำที่สำคัญในทวีปอเมริกาเหนือ มีดังนี้

**แม่น้ำมิสซิสซิปปี** เกิดจากเทือกเขาสูงทางตะวันตกของทวีป เป็นแม่น้ำสายที่ยาวที่สุดในทวีปไหลผ่านที่ราบกว้างลุ่มอ่าวเม็กซิโก เป็นเขตที่ราบที่มีตะกอนทับถมเป็นบริเวณกว้าง จึงเหมาะแก่การเพาะปลูก และเป็นเขตประชากรหนาแน่น

**แม่น้ำเซนต์ลอว์เรนซ์** ไหลจากทะเลสาบเกรตเลกออกสู่มหาสมุทรแอตแลนติก แม่น้ำสายนี้ใช้ในการขนส่งสินค้าหรือวัตถุดิบทางอุตสาหกรรม (เนื่องจากบริเวณรอบๆ เกรตเลกเป็นเขตอุตสาหกรรม) แต่ปัญหาสำคัญของแม่น้ำสายนี้คือ จะมีระยะที่เดินเรือไม่ได้ในฤดูหนาว ลักษณะพิเศษของแม่น้ำเซนต์ลอว์เรนซ์คือ มีการขุดร่องน้ำและสร้างประตูกั้นน้ำเป็นระยะๆ เนื่องมาจากบริเวณแม่น้ำมีแก่งน้ำตกขวางหลายแห่ง เส้นทางขนส่งสินค้า และเดินเรือนี้ เรียกว่า “เซนต์ลอว์เรนซ์ซีเวย์” (St. Lawrence Seaway)

**แม่น้ำริโอแกรนด์** กั้นพรมแดนระหว่างประเทศสหรัฐอเมริกากับประเทศเม็กซิโก

### 3. ลักษณะภูมิอากาศ

#### ปัจจัยที่มีอิทธิพลต่อภูมิอากาศของทวีปอเมริกาเหนือ

1. **ละติจูด** ทวีปอเมริกาเหนือตั้งอยู่ระหว่างละติจูด 7 องศา 15 ลิปดาเหนือ ถึง 83 องศา 38 ลิปดาเหนือใกล้ขั้วโลกเหนือ จึงทำให้มีเขตภูมิอากาศทุกประเภทตั้งแต่อากาศร้อนไปจนถึงอากาศหนาวเย็นแบบขั้วโลก

2. **ลมประจำ** ลมประจำที่พัดผ่านทวีปอเมริกาเหนือ มีความแตกต่างกันตามช่วงละติจูด มีลมประจำที่สำคัญดังนี้

1) ลมด้านตะวันออกเฉียงเหนือ พัดตั้งแต่ละติจูด 40 องศาเหนือลงไปทางใต้ พัดผ่านมหาสมุทรแอตแลนติกเข้าสู่ทวีป จึงนำความชุ่มชื้นมาให้ชายฝั่งตะวันออกของทวีป ตลอดทั้งปี ตั้งแต่ตอนใต้ของสหรัฐอเมริกา อเมริกากลางและหมู่เกาะอินดิสตะวันตก

2) ลมตะวันตกเฉียงใต้ พัดตั้งแต่ละติจูด 40 องศาเหนือถึง 60 องศาเหนือ พัดจากมหาสมุทรแปซิฟิกเข้าสู่ตอนกลางถึงตอนเหนือของสหรัฐอเมริกาและตอนใต้ของแคนาดา

3) ลมขั้วโลก พัดอยู่บริเวณขั้วโลกนำความหนาวเย็นมาให้พื้นที่ทางตอนบนของทวีป

3. **ความใกล้ไกลทะเล** จากลักษณะรูปร่างของทวีปอเมริกาเหนือ ซึ่งตอนบนจะกว้างใหญ่ และค่อยๆ เรียวแคบลงมาทางตอนใต้ ทำให้ตอนบนของทวีปได้รับอิทธิพลจากมหาสมุทรมาน้อย จึงทำให้พื้นที่ตอนบนมีภูมิอากาศค่อนข้างแห้งแล้ง

4. **ทิศทางของเทือกเขา** ทิศทางการวางตัวของเทือกเขาในทวีปอเมริกาเหนือเป็นส่วนสำคัญในการทำให้พื้นที่ทางตอนในของทวีปมีอากาศค่อนข้างแห้งแล้ง โดยเฉพาะเทือกเขาทางตะวันตกของทวีป ซึ่งเป็นเทือกเขายุคใหม่ที่สูงมาก จึงขวางกั้นความชื้นที่มากับลมประจำ

5. **กระแสน้ำ** ทวีปอเมริกาเหนือมีกระแสน้ำ 4 สาย ซึ่งมีอิทธิพลต่ออากาศบริเวณชายฝั่งโดยกระแสน้ำอุ่น ทำให้อากาศบริเวณชายฝั่งอบอุ่นชุ่มชื้น ส่วนกระแสน้ำเย็นทำให้อากาศบริเวณชายฝั่งเย็นและแห้งแล้ง

1) กระแสน้ำอุ่นกัลฟ์สตรีม ไหลเลียบชายฝั่งตะวันออกของเม็กซิโก และสหรัฐอเมริกาทางใต้ขึ้นไปทางตะวันออกเฉียงเหนือของเกาะนิวฟันด์แลนด์ของแคนาดา

2) กระแสน้ำเย็นแลบราดอร์ ไหลเลียบชายฝั่งตะวันตกของเกาะกรีนแลนด์ลงมาจนถึงชายฝั่งตะวันออกของแคนาดา พบกับกระแสน้ำอุ่นกัลฟ์สตรีม บริเวณเกาะนิวฟันด์แลนด์จึงทำให้บริเวณนี้เป็นแหล่งปลาทูม เนื่องจากมีอาหารปลาจำนวนมาก กลายเป็นเขตทำประมงที่สำคัญ เรียกบริเวณนี้ว่า “แกรนด์แบงก์” (Grand Bank)

3) กระแสน้ำอุ่นอลาสกา ไหลเลียบชายฝั่งตะวันตกของรัฐอลาสกาขึ้นไปทางเหนือจนถึงช่องแคบเบริง ทำให้ชายฝั่งอบอุ่น น้ำไม่เย็นน้ำแข็งสามารถจืดเรือได้ตลอดปี

4) กระแสน้ำเย็นแคลิฟอร์เนีย ไหลเลียบชายฝั่งตะวันตกของสหรัฐอเมริกาลงมาทางใต้จนถึงชายฝั่งคาบสมุทรแคลิฟอร์เนีย ทำให้ชายฝั่งมีอากาศเย็นและแห้ง

**พายุ** พายุที่มีอิทธิพลต่อลมฟ้าอากาศของทวีปอเมริกาเหนือเป็นอย่างมากคือ

1. **พายุเฮอริเคน** เป็นพายุหมุนเขตร้อน เช่นเดียวกับไต้ฝุ่น พายุนี้เกิดในทะเลแคริบเบียน และอ่าวเม็กซิโก เป็นพายุที่ทำให้ฝนตกหนัก คลื่นลมแรงเคลื่อนตัวจากทะเลเข้าสู่ชายฝั่งของสหรัฐอเมริกา เม็กซิโก และหมู่เกาะในทะเลแคริบเบียน

2. **พายุทอร์นาโด** เนื่องจากบริเวณภาคกลางของสหรัฐอเมริกาเป็นพื้นที่โล่งกว้าง ทำให้มวลอากาศปะทะกันได้ง่ายเกิดเป็นพายุหมุนทอร์นาโด มีกำลังแรงมาก ก่อให้เกิดความเสียหายกับบ้านเรือนในรอบ 1 ปีเกิดพายุนี้ได้บ่อยครั้ง จนได้รับสมญานามว่า “พายุประจำถิ่น” ของสหรัฐอเมริกา

**เขตภูมิอากาศแบ่งออกได้เป็น 12 เขต ได้แก่**

1. **ภูมิอากาศแบบร้อนชื้น** ได้แก่ บริเวณชายฝั่งตะวันออกของอเมริกากลาง และบางส่วนของหมู่เกาะอินดีส์ตะวันตก มีอากาศร้อนเกือบตลอดทั้งปี อุณหภูมิเฉลี่ย 18 องศาเซลเซียสและมีฝนตกชุกเฉลี่ย 1,700 มิลลิเมตรต่อปี ในเขตนี้อาจมีฤดูหนาว

2. **ภูมิอากาศแบบทะเลทราย** ได้แก่ บริเวณภาคตะวันตกเฉียงใต้ของสหรัฐอเมริกา และภาคเหนือของเม็กซิโก มีอากาศร้อนจัดและมีฝนตกน้อยมาก เฉลี่ย 250 มิลลิเมตรต่อปี

3. **ภูมิอากาศแบบทุ่งหญ้าเขตร้อน** ได้แก่ ชายฝั่งตะวันตกของอเมริกากลาง พื้นที่ส่วนใหญ่ของเม็กซิโก บางส่วนของหมู่เกาะอินดีส์ตะวันตก และทางตอนใต้สุดของคาบสมุทรฟลอริดา มีอุณหภูมิแตกต่างกันมากระหว่างฤดูร้อนและฤดูหนาว คือ ฤดูหนาวอากาศหนาวจัด ฤดูร้อนมีอากาศร้อนจัดและมีฝนตก

4. **ภูมิอากาศแบบทุ่งหญ้ากึ่งทะเลทราย** ได้แก่ บริเวณชายขอบของเขตทะเลทราย เริ่มตั้งแต่บางส่วนของประเทศแคนาดาและเม็กซิโก ทางตะวันตกและตะวันตกเฉียงใต้ของสหรัฐอเมริกา มีลักษณะภูมิอากาศกึ่งแห้งแล้ง ฤดูหนาวมีอากาศหนาวจัด ฤดูร้อนมีอากาศร้อนและแห้งแล้ง ปริมาณฝนไม่มากนัก แต่มากกว่าในเขตทะเลทราย

5. **ภูมิอากาศแบบเมดิเตอร์เรเนียน** ได้แก่ บริเวณชายฝั่งมหาสมุทรแปซิฟิก ในเขตรัฐแคลิฟอร์เนียของสหรัฐอเมริกา ในฤดูร้อนมีอากาศไม่ร้อนจัด ในฤดูหนาวมีอากาศอบอุ่นแห้งแล้งและมีฝนตก

6. **ภูมิอากาศแบบอบอุ่นชื้น** ได้แก่ บริเวณที่ราบชายฝั่งมหาสมุทรแอตแลนติกและที่ราบตอนกลางของทวีป อุณหภูมิเฉลี่ยตลอดทั้งปีมีความใกล้เคียงกัน มีฝนตกเกือบตลอดทั้งปีเฉลี่ย 750 มิลลิเมตรต่อปี

7. **ภูมิอากาศแบบภาคพื้นสมุทรชายฝั่งตะวันตก** ได้แก่ ชายฝั่งมหาสมุทรแปซิฟิก ในเขตสหรัฐอเมริกาและแคนาดา มีฝนตกชุกเกือบตลอดทั้งปีเฉลี่ย 2,000 มิลลิเมตรต่อปี ฤดูร้อนมีอากาศร้อนชื้นและ ฤดูหนาวมีอากาศเย็นสบาย

8. **ภูมิอากาศแบบชื้นภาคพื้นทวีป** ได้แก่ ตอนใต้ของประเทศแคนาดา รอบๆ ทะเลสาบทั้ง 5 และภาคเหนือของสหรัฐอเมริกา ในฤดูหนาวมีอากาศหนาวเย็น ในฤดูร้อนมีอากาศอบอุ่นและมีฝนตก



9. ภูมิอากาศแบบไทกา ได้แก่ ภาคเหนือของประเทศแคนาดา และตอนใต้ของรัฐอะลาสกา สหรัฐอเมริกา เป็นบริเวณที่มีอากาศหนาวจัด มีหิมะตกติดต่อกันหลายเดือน ฤดูร้อนมีอากาศเย็น มีปริมาณฝนตกน้อยและระยะสั้น ๆ

10. ภูมิอากาศแบบทุนดรา ได้แก่ ชายฝั่งมหาสมุทรอาร์กติก ภาคเหนือของแคนาดา รัฐอะลาสกาของสหรัฐอเมริกา และชายฝั่งเกาะกรีนแลนด์ มีอากาศหนาวจัดเกือบตลอดทั้งปี ฤดูร้อนมีช่วงสั้นและอุณหภูมิต่ำเฉลี่ยตลอดทั้งปี 10 องศาเซลเซียส

11. ภูมิอากาศแบบขั้วโลก ได้แก่ ตอนกลางของเกาะกรีนแลนด์ มีอากาศหนาวจัดมีน้ำแข็งปกคลุมเกือบตลอดทั้งปี บริเวณตอนกลางของเกาะมีน้ำแข็งปกคลุมหนาถึง 3,000 เมตร

12. ภูมิอากาศแบบบริเวณภูเขาสูง ได้แก่ เทือกเขาสูงในภาคตะวันตก เป็นบริเวณที่มีอุณหภูมิแตกต่างกันมาก ขึ้นอยู่กับความสูงของพื้นที่ เช่น ในฤดูร้อนด้านที่รับแสงแดด อากาศร้อนจัด ในด้านตรงกันข้ามจะมีอากาศหนาวเย็น ในแถบหุบเขาจะมีอากาศหนาวเย็น โดยเฉพาะในเวลากลางคืน อุณหภูมิจะต่ำลงเมื่อความสูงเพิ่มขึ้น บริเวณยอดเขามีน้ำแข็งปกคลุมอยู่ ในบริเวณนี้มีฝนตกน้อย

#### 4. สภาพเศรษฐกิจ และสภาพแวดล้อมทางสังคมวัฒนธรรม

**ลักษณะเศรษฐกิจ** ลักษณะเศรษฐกิจของทวีปอเมริกาเหนือจะมีความแตกต่างกัน คือ ในสหรัฐอเมริกา แคนาดา จะเป็นเขตเศรษฐกิจที่มีความเจริญสูง ส่วนในเขตของเม็กซิโก อเมริกากลางและหมู่เกาะอินดีสตะวันตกจะมีทั้งเขตเศรษฐกิจที่เจริญแล้ว และเขตที่ยังต้องได้รับการพัฒนา

##### การทำเกษตรกรรม

1. **เขตปลูกข้าวสาลี** บริเวณที่มีการปลูกข้าวสาลี ซึ่งถือเป็นแหล่งสำคัญของโลก คือ บริเวณภาคกลางของแคนาดาและสหรัฐอเมริกา

2. **เขตทำไร่ปศุสัตว์** พบในบริเวณที่ภูมิอากาศค่อนข้างแห้งแล้ง เช่น ภาคตะวันตกของแคนาดา สหรัฐอเมริกา และเม็กซิโก สัตว์ที่เลี้ยง คือ โคเนื้อ

3. **เขตเกษตรกรรมแบบผสม** ได้แก่ เขตที่มีการเลี้ยงสัตว์ควบคู่กับการปลูกพืช เช่น ข้าวสาลี ข้าวโพด ส่วนสัตว์เลี้ยงคือ โคเนื้อ โคนม การเกษตรลักษณะนี้พบบริเวณทางตะวันออกของสหรัฐอเมริกาและแคนาดา

4. **เขตปลูกฝ้าย** ได้แก่ บริเวณทางตะวันตกของสหรัฐอเมริกา ซึ่งเป็นเขตที่มีอากาศค่อนข้างร้อนและแห้งแล้ง

5. **เขตปลูกผัก ผลไม้และไร่ยาสูบ** ได้แก่ บริเวณที่ราบชายฝั่งมหาสมุทรแอตแลนติก

6. **เขตปลูกพืชเมืองร้อน** พืชเมืองร้อนที่นิยมปลูกคือ กัญชง โกโก้ อ้อย กาแฟ ซึ่งมีมากบริเวณอเมริกากลางและหมู่เกาะอินดีสตะวันตก

### การประมง

บริเวณที่มีการทำประมงกัน อย่างหนาแน่น คือ แกรนด์แบงก์ และบริเวณชายฝั่งมหาสมุทรแปซิฟิกโดยเฉพาะบริเวณที่มีกระแสน้ำเย็นแคลิฟอร์เนียไหลผ่าน

### การทำเหมืองแร่

ถ่านหิน สหรัฐอเมริกาและแคนาดา สามารถผลิตถ่านหินได้เป็นจำนวนมาก โดยมีแหล่งผลิตที่สำคัญ คือ บริเวณเทือกเขาแอปพาเลเชียน ในสหรัฐอเมริกา และมณฑลควิเบกของแคนาดา

**เหล็ก** แหล่งสำคัญ คือ ทะเลสาบเกรตแลค

**น้ำมันและก๊าซธรรมชาติ** พบบริเวณเทือกเขาแอปพาเลเชียนลุ่มแม่น้ำมิสซิสซิปปี อ่าวเม็กซิโก แคลิฟอร์เนีย อลาสกา

**การทำอุตสาหกรรม** สหรัฐอเมริกาเป็นประเทศผู้นำในการทำอุตสาหกรรมระดับโลก ส่วนใหญ่เป็นอุตสาหกรรมขนาดใหญ่ใช้เงินทุนเป็นจำนวนมาก ส่วนประเทศเม็กซิโกและอเมริกากลาง รวมถึงประเทศในหมู่เกาะอินดีสตะวันตก อุตสาหกรรมส่วนใหญ่เป็นอุตสาหกรรมเกษตรการแปรรูปผลผลิตต่างๆ ซึ่งต้องอาศัยการพัฒนาต่อไป

### สภาพแวดล้อมทางสังคมและวัฒนธรรม

#### ประชากร

1. บริเวณที่มีประชากรหนาแน่น ได้แก่ ชายฝั่งตะวันตกของสหรัฐอเมริกา ลุ่มแม่น้ำมิสซิสซิปปี ลุ่มแม่น้ำเซนต์ลอว์เรนซ์ ที่ราบสูงในเม็กซิโก หมู่เกาะอินดีสตะวันตก
2. มีผู้คนหลากหลายเชื้อชาติ เช่น อินเดียแดง เอสกิโม ยุโรป แอฟริกัน เอเชีย และกลุ่มเลือดผสม

#### เขตวัฒนธรรม

1. แองโกลอเมริกา หมายถึง สหรัฐอเมริกาและแคนาดา
2. ลาตินอเมริกา หมายถึง กลุ่มคนในเม็กซิโก อเมริกากลาง และหมู่เกาะอินดีสตะวันตก (ซึ่งได้รับอิทธิพลจากสเปนและโปรตุเกส)

### ทวีปแอฟริกา

#### 1. ขนาดที่ตั้งและอาณาเขตติดต่อ

ทวีปแอฟริกามีขนาดใหญ่เป็นอันดับ 2 รองจากทวีปเอเชีย มีพื้นที่ประมาณ 30.3 ล้านตารางกิโลเมตร มีประชากร 600 ล้านคน อยู่ระหว่างละติจูดที่ 37 องศา 21 ลิปดาเหนือ ถึง 34 องศา 50 ลิปดาใต้ ลองจิจูดที่ 51 องศา 24 ลิปดาตะวันออกถึง 17 องศา 32 ลิปดา

**อาณาเขตติดต่อ**

**ทิศเหนือ** ติดกับทะเลเมดิเตอร์เรเนียน ในมหาสมุทรแอตแลนติก ช่องแคบยิบรอลตาร์ จุดเหนือสุดของทวีปอยู่ที่แหลมบอน ประเทศตูนีเซีย

**ทิศใต้** ติดกับมหาสมุทรแอตแลนติก และมหาสมุทรอินเดีย จุดใต้สุดของทวีปอยู่ที่แหลมอะกอลัส (Agulhas) ในประเทศแอฟริกาใต้

**ทิศตะวันออก** ติดกับทะเลแดง ในมหาสมุทรอินเดีย จุดตะวันออกสุดของทวีปอยู่ที่แหลมฮาฟูน ประเทศโซมาเลีย

**ทิศตะวันตก** ติดกับมหาสมุทรแอตแลนติก จุดตะวันตกสุดของทวีปอยู่ที่แหลมเวอร์ดประเทศเซเนกัล

**2. ลักษณะภูมิประเทศ**

ลักษณะภูมิประเทศทวีปแอฟริกาสามารถแบ่งออกได้เป็น 3 ลักษณะดังนี้

**1. เขตที่ราบสูง**

พื้นที่เกือบทั้งหมดของทวีปเป็นที่ราบสูง จนได้รับสมญาว่า เป็นทวีปแห่งที่ราบสูง โดยทางซีกตะวันออกจะสูงกว่าซีกตะวันตก ลักษณะเด่นของบริเวณที่ราบสูงทางภาคตะวันออกของทวีป คือ เป็นพื้นที่ที่มีภูเขาสูง และภูเขาไฟ ภูเขาไฟที่มีชื่อเสียง คือ ภูเขาคิลิมันจาโร (แทนซาเนีย) และมีทะเลสาบหลายแห่ง เช่น ทะเลสาบวิกตอเรีย (ทะเลสาบน้ำจืดใหญ่เป็นอันดับ 2 ของโลก) ทะเลสาบแทนแกนยิกาและทะเลสาบไนอะซา

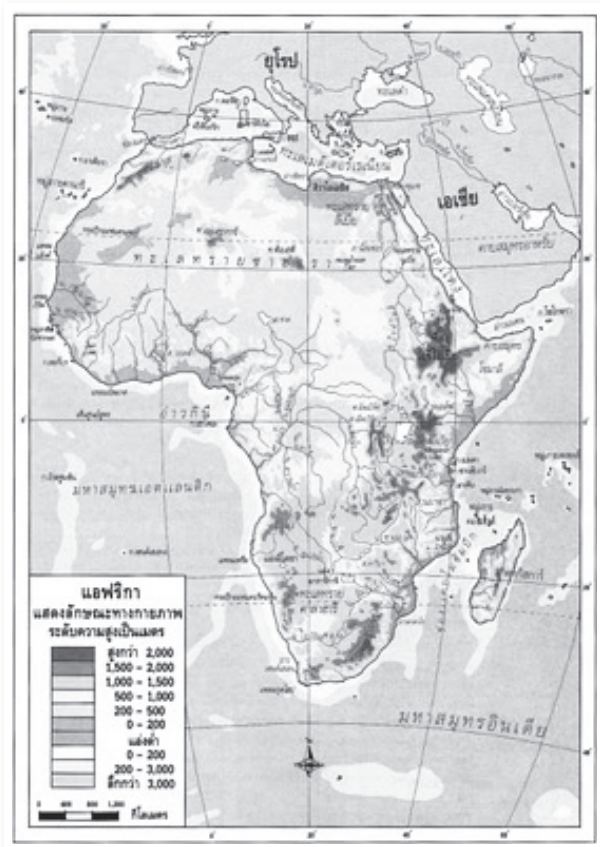

แผนที่ทวีปแอฟริกา

2. เขตที่ราบ ทวีปแอฟริกาที่มีที่ราบแคบๆ บริเวณชายฝั่งทะเล

### 3. เขตเทือกเขา

เขตเทือกเขาทางทิศตะวันตกเฉียงเหนือ คือ เทือกเขาแอตลาส วางตัวขนานกับชายฝั่งทะเลเมดิเตอร์เรเนียน เป็นเทือกเขายุคใหม่

เทือกเขาทางทิศใต้ คือ เทือกเขาตราเคนสเบิร์ก วางตัวขนานกับชายฝั่งมหาสมุทรอินเดีย เป็นเทือกเขายุคเก่า

แม่น้ำ แม่น้ำในทวีปแอฟริกาส่วนใหญ่เกิดจากที่ราบสูงตอนกลาง และทางตะวันออกของทวีป ซึ่งมีฝนตกชุก เนื่องจากพื้นที่ต่างระดับ แม่น้ำจึงกัดเซาะพื้นที่ให้เกิดเป็นแก่งน้ำตกขวางลำน้ำ จึงเป็นอุปสรรคต่อการคมนาคม แต่สามารถใช้ประโยชน์ในการผลิตกระแสไฟฟ้าได้แม่น้ำที่สำคัญ ได้แก่

แม่น้ำไนล์ เป็นแม่น้ำสายที่ยาวที่สุดในโลก ไหลลงสู่ทะเลเมดิเตอร์เรเนียน ประกอบด้วยแควสำคัญ คือ ไวท์ไนว์ บลูไนล์และอัทบารา ปากแม่น้ำเป็นเดลต้า

แม่น้ำซาฮีร์ (คองโก) เป็นแม่น้ำสายยาวอันดับ 2 ของทวีป และเป็นที่ยารวมแม่น้ำที่กว้างขวาง น้ำในแม่น้ำไหลลงสู่มหาสมุทรแอตแลนติก

แม่น้ำไนเจอร์ ไหลลงสู่อ่าวกินี

แม่น้ำแซมเบซี ไหลลงสู่มหาสมุทรอินเดีย ไหลผ่านที่ราบสูงและไหลเชี่ยวมาก

### 3. ลักษณะภูมิอากาศ เขตอากาศ

#### ปัจจัยที่มีอิทธิพลต่อภูมิอากาศของทวีปแอฟริกา

1. ละติจูด ทวีปแอฟริกามีเส้นศูนย์สูตรผ่านเกือบกึ่งกลางทวีป และตั้งอยู่ระหว่างเส้นทรอปิคออฟแคนเซอร์ กับเส้นทรอปิคออฟแคปริคอร์น ทำให้มีเขตอากาศร้อนเป็นบริเวณกว้าง มีเฉพาะส่วนเหนือสุดและใต้สุดที่อยู่ในเขตอบอุ่น

#### 2. ลมประจำ มี 2 ชนิดคือ

ลมสินค้าตะวันออกเฉียงใต้ พัดจากมหาสมุทรอินเดียและมหาสมุทรแอตแลนติก ทำให้ฝนชุกบริเวณชายฝั่งแอฟริกาตะวันออกและตะวันออกเฉียงใต้กับชายฝั่งอ่าวกินี

ลมสินค้าตะวันออกเฉียงเหนือ พัดจากตอนในของทวีปมาสู่ชายฝั่ง จึงนำความแห้งแล้งมาสู่ชายฝั่งตะวันออกเฉียงเหนือของทวีป

#### 3. กระแสน้ำ ได้แก่

กระแสน้ำอุ่นกินี ไหลผ่านชายฝั่งตะวันตกจากมหาสมุทรแอตแลนติกไปยังอ่าวกินี

กระแสน้ำเย็นคานารี ไหลเลียบชายฝั่งตะวันตกเฉียงเหนือของทวีป

กระแสน้ำเย็นเบงเก-ลา ไหลเลียบชายฝั่งตะวันตกเฉียงใต้ของทวีป

กระแสน้ำอุ่นโมซัมบิก ไหลผ่านบริเวณช่องแคบโมซัมบิก

4. ระยะห่างจากทะเล ด้วยความกว้างใหญ่ของทวีป การมีที่สูงอยู่โดยรอบทวีป ทำให้อิทธิพลของมหาสมุทรเข้าไปไม่ถึง ประกอบกับได้รับอิทธิพลจากทะเลทรายของทวีปเอเชียทางด้านตะวันออกเฉียงเหนือของทวีป ทำให้ทวีปแอฟริกา มีเขตภูมิอากาศแห้งแล้งเป็นบริเวณกว้าง

## ทวีปแอฟริกาสามารถแบ่งเขตอากาศได้เป็น 8 เขตดังนี้

1. **ภูมิอากาศแบบทะเลทราย** ได้แก่ บริเวณทะเลทรายสะฮาราและทะเลทรายลิเบีย ทางตอนเหนือของทวีป ในเขตประเทศในเจอร์ ซาด ลิเบีย มาลี บัวร์กินาฟาโซ มอริเตเนีย คิดเป็นพื้นที่ร้อยละ 30 ของพื้นที่ในทวีปแอฟริกา และถือเป็นเขตทะเลทรายที่มีขนาดใหญ่ที่สุดในโลก ทะเลทรายที่สำคัญอีกแห่งหนึ่ง คือ ทะเลทรายกาลาฮารี ทางตอนใต้ของทวีป ในเขตประเทศบอตสวานาและนามิเบีย มีลักษณะอากาศร้อนและแห้งแล้งเฉลี่ยสูงกว่า 35 องศาเซลเซียส อุณหภูมิระหว่างกลางวันและกลางคืนแตกต่างกันมาก มีฝนตกน้อย เฉลี่ยต่ำกว่า 250 มิลลิเมตรต่อปี
2. **ภูมิอากาศแบบทุ่งหญ้ากึ่งทะเลทราย** ได้แก่ บริเวณที่ราบสูงตอนในของทวีป ชายฝั่งตะวันตกและตอนใต้ของเส้นศูนย์สูตร ในฤดูร้อนมีอากาศร้อนจัดและมีฝนตกแต่ไม่มากนักประมาณ 600 มิลลิเมตรต่อปี ฤดูหนาวมีอากาศหนาวจัด บางครั้งอาจถึงจุดเยือกแข็ง
3. **ภูมิอากาศแบบป่าดิบชื้น** ได้แก่ บริเวณลุ่มแม่น้ำคองโก ที่ราบสูงในแอฟริกา ตะวันออก ฝั่งตะวันออกของเกาะมาดากัสการ์ และชายฝั่งรอบอ่าวกินี มีอากาศร้อนอุณหภูมิเฉลี่ย 27 องศาเซลเซียส และฝนตกชุกตลอดทั้งปีมากถึง 2,000 มิลลิเมตรต่อปี
4. **ภูมิอากาศแบบทุ่งหญ้าสะวันนา** ได้แก่ บริเวณเหนือและใต้แนวเส้นศูนย์สูตร ในเขตประเทศเอธิโอเปีย ซูดาน เคนยา คองโก สาธารณรัฐคองโก แทนซาเนีย และด้านปลายลมของเกาะมาดากัสการ์ มีอุณหภูมิร้อนเกือบตลอดทั้งปี ในฤดูร้อนมีอากาศร้อนและมีฝนตกปริมาณ 1,500 – 2,000 มิลลิเมตรต่อปี ฤดูหนาวมีอากาศหนาวและแห้งแล้ง
5. **ภูมิอากาศแบบเมดิเตอร์เรเนียน** ได้แก่ บริเวณชายฝั่งของประเทศตูนีเซีย แอลจีเรีย โมร็อกโก และตอนใต้ของประเทศแอฟริกาใต้ มีอุณหภูมิไม่แตกต่างกันมากนัก ในฤดูร้อนมีอากาศร้อนและแห้งแล้ง ในฤดูหนาวมีอากาศอบอุ่นและมีฝนตก
6. **ภูมิอากาศแบบมรสุม** ได้แก่ ประเทศไลบีเรีย และโกตดิวัวร์ เนื่องจากได้รับอิทธิพลจากลมประจำตะวันตกและกระแสน้ำอุ่นกินี ส่งผลให้มีฝนตกชุกประมาณ 2,500 มิลลิเมตรต่อปีและมีอากาศร้อนชื้น อุณหภูมิเฉลี่ย 20 องศาเซลเซียส
7. **ภูมิอากาศแบบอบอุ่นชื้น** ได้แก่ บริเวณตะวันออกเฉียงใต้ของทวีป ในเขตประเทศแทนซาเนีย แซมเบีย โมซัมบิก ซิมบับเว มาลาวี สวาซิแลนด์ เลโซโท และแอฟริกาใต้ ได้รับอิทธิพลจากกระแสน้ำอุ่นโมซัมบิก และลมค้าตะวันออกเฉียงเหนือ ทำให้ฤดูหนาวมีอากาศอบอุ่น ในฤดูร้อนมีฝนตก
8. **ภูมิอากาศแบบภูเขา** ได้แก่ ที่ราบสูงเอธิโอเปีย และที่ราบสูงเคนยา ทางตะวันออกของทวีป ลักษณะอากาศขึ้นอยู่กับความสูงของพื้นที่ ยิ่งสูงขึ้นอากาศจะเย็นลง และมีปริมาณฝนตกน้อยลง

#### 4. ลักษณะเศรษฐกิจ และสภาพแวดล้อมทางสังคมวัฒนธรรม

##### ลักษณะเศรษฐกิจ

##### การเกษตรกรรม

1. การเพาะปลูกแบบยังชีพ เป็นการปลูกพืชเพื่อบริโภคภายในครอบครัว
2. การทำไร่ขนาดใหญ่ เป็นการเพาะปลูกเพื่อการค้า พืชที่ปลูก เช่น ยางพารา ปาล์มน้ำมัน
3. การเกษตรแบบผสม คือ การเพาะปลูกแบบเลี้ยงสัตว์ควบคู่กันไป พืชที่ปลูกคือ ข้าวโพดข้าวสาลี สัตว์ที่เลี้ยง คือ โคเนื้อ โคนม แกะ
4. การเกษตรแบบเมดิเตอร์เรเนียน คือปลูกองุ่น มะกอก บริเวณชายฝั่งทะเลเมดิเตอร์เรเนียนและตอนใต้ของทวีป
5. การทำไร่ปศุสัตว์ ส่วนใหญ่จะเป็นการเลี้ยงแบบปล่อยคือ การปล่อยให้สัตว์หากินในทุ่งหญ้าตามธรรมชาติ
6. การเลี้ยงสัตว์แบบเร่ร่อน เป็นการเลี้ยงสัตว์ในพื้นที่ที่เป็นทะเลทราย

##### การป่าไม้

พื้นที่ที่มีความสำคัญในการทำป่าไม้ คือ แอฟริกาตะวันตก แอฟริกากลาง ป่าไม้ส่วนใหญ่สูญเสียนไปเนื่องจากการทำไร่เลื่อนลอยและการขาดการบำรุง

##### การค้าสัตว์และการประมง

ชนพื้นเมืองจะดำรงชีพด้วยการล่าสัตว์ ส่วนการประมงมีความสำคัญไม่มาก การประมงน้ำจืดจะทำตามลุ่มแม่น้ำสายใหญ่ และทะเลสาบวิกตอเรีย ส่วนประมงน้ำเค็มมักจะทำบริเวณที่มีกระแสน้ำเย็นเบงเกลา ไหลผ่าน

##### การทำเหมืองแร่

เป็นทวีปที่มีสินแร่อยู่เป็นจำนวนมาก ที่สำคัญคือ เพชร ทองคำ น้ำมัน ก๊าซธรรมชาติ

##### การอุตสาหกรรม

การทำอุตสาหกรรมส่วนใหญ่ในทวีปแอฟริกา เป็นอุตสาหกรรมที่เกี่ยวข้องกับการแปรรูปผลผลิตการเกษตร การอุตสาหกรรมส่วนใหญ่ยังไม่ค่อยเจริญมากนักเนื่องจากยังขาดเงินทุนและผู้เชี่ยวชาญด้านการพัฒนาอุตสาหกรรม

##### ประชากร

มีประชากรมากเป็นอันดับ 2 รองจากทวีปเอเชีย

ประชากรหนาแน่นบริเวณลุ่มแม่น้ำ และบริเวณชายฝั่งทะเล

ประกอบด้วยเชื้อชาตินิกรอยด์และคอเคซอยด์

## ทวีปออสเตรเลียและโอเชียเนีย

### 1. ขนาดที่ตั้งและอาณาเขตติดต่อ

ทวีปออสเตรเลียและโอเชียเนีย เป็นที่ตั้งของประเทศออสเตรเลีย ประเทศนิวซีแลนด์ ทวีปออสเตรเลียได้รับสมญานามว่า ทวีปเกาะ ส่วนหมู่เกาะแปซิฟิกซึ่งเป็นที่ตั้งของประเทศอื่นๆ ต่อเนื่องไปถึงทวีปแอนตาร์กติกา เรียกว่า โอเชียเนีย หมายถึง เกาะ และหมู่เกาะในภาคกลางและภาคใต้ของมหาสมุทรแปซิฟิก รวมทั้งหมู่เกาะไมโครนีเซีย เมลานีเซีย โปลีนีเซีย ออสเตรเลีย นิวซีแลนด์ และหมู่เกาะมลายู

ทวีปออสเตรเลียเป็นทวีปที่มีขนาดเล็กที่สุดในโลก มีพื้นที่ 7.6 ล้าน ตร.กม. มีประชากร 17.5 ล้านคน ที่ตั้งของทวีปออสเตรเลียอยู่ในซีกโลกใต้ทั้งหมด ตั้งแต่ละติจูดที่ 10 องศา 41 ลิปดาใต้ ถึง 43 องศา 39 ลิปดาใต้ และลองจิจูด 113 องศา 9 ลิปดาตะวันออก ถึง 153 องศา 39 ลิปดาตะวันออก

#### อาณาเขตติดต่อ

**ทิศเหนือ** ติดต่อกับทะเลเมดิเตอร์เรเนียนในมหาสมุทรแปซิฟิก จุดเหนือสุดของทวีปอยู่ที่แหลมยอร์กมีช่องแคบทอร์เรสกั้นจากเกาะนิวกินี

**ทิศตะวันออก** ติดกับทะเลคอรัลและทะเลแทสมันในมหาสมุทรแปซิฟิก จุดด้านตะวันออกสุดอยู่ที่แหลมไบรอน

**ทิศใต้** ติดกับมหาสมุทรอินเดีย จุดใต้สุดอยู่ที่แหลมวิลสันมีช่องแคบบาสส์กั้นจากเกาะแทสมาเนีย

**ทิศตะวันตก** ติดกับมหาสมุทรอินเดียจุดตะวันตกสุดอยู่ที่แหลมสตีฟ

#### ภูมิภาคและประเทศต่างๆ ของทวีปออสเตรเลีย

1. ออสเตรเลีย ได้แก่ ออสเตรเลีย และนิวซีแลนด์
2. หมู่เกาะในมหาสมุทรแปซิฟิก ได้แก่ ปาปัวนิวกินี หมู่เกาะโซโลมอน ฟิจิ วานูอาตู คิริบาส ซามัวตะวันตก ตองกา ตูวาลู นาอูรู ไมโครนีเซีย

### 2. ลักษณะภูมิประเทศของทวีปออสเตรเลียและโอเชียเนีย

มีเขตที่สูงทางด้านตะวันออก มีฝนตกชุกที่สุดของทวีป มีเทือกเขาเกรตดิไวดิ้งอยู่ทางด้านตะวันออก มีลักษณะเป็นสันปันน้ำที่แบ่งฝนที่ตกลงให้ไหลสู่ลำธาร เขตที่ราบต่ำตอนกลาง พื้นที่ราบเรียบ มีลำน้ำหลายสายไหลมาอยู่บริเวณนี้ และเขตที่ราบสูงทางด้านตะวันตกตอนกลางของเขตนี้นั้นเป็นทะเลบริเวณทางใต้และทางตะวันออกเฉียงเหนือใช้เป็นเขตปศุสัตว์และเพาะปลูก

### 3. ลักษณะภูมิอากาศของทวีปออสเตรเลียและโอเชียเนีย

ปัจจัยสำคัญที่ทำให้ทวีปออสเตรเลียมีภูมิอากาศต่างๆ กัน คือ ตั้งอยู่ในโซนร้อนใต้และอบอุ่นใต้ มีลมประจำพัดผ่าน ลักษณะภูมิประเทศและมีกระแสน้ำอุ่นและกระแสน้ำเย็นไหลผ่าน

## ลักษณะภูมิอากาศของทวีปออสเตรเลียและโอเชียเนียแบ่งเขตภูมิอากาศเป็น 6 ประเภทคือ

1. ภูมิอากาศทุ่งหญ้าเขตร้อน
2. ภูมิอากาศทุ่งหญ้ากึ่งทะเลทราย
3. ภูมิอากาศทะเลทราย
4. ภูมิอากาศเมดิเตอร์เรเนียน
5. ภูมิอากาศอบอุ่นชื้น
6. ภูมิอากาศภาคพื้นสมุทรชายฝั่งตะวันตก

### 4. สภาพทางสังคม เชื้อชาติ เศรษฐกิจ ศาสนาและวัฒนธรรม

#### ประชากร

เชื้อชาติเผ่าพันธุ์ของออสเตรเลีย ชาวพื้นเมืองดั้งเดิมเป็นพวกผิวดำเรียกว่า อะบอริจินส์เป็นพวกที่อพยพมาจากหมู่เกาะในมหาสมุทรแปซิฟิก ส่วนใหญ่อยู่ทางภาคเหนือ และภาคตะวันตกปัจจุบันมี ชาวผิวขาว ซึ่งส่วนใหญ่เป็นชาวอังกฤษอาศัยอยู่จำนวนมาก รัฐบาลได้จัดที่อยู่อาศัยในเขตนอร์เทิร์นเทรทอเรีย รัฐควีนสแลนด์ และรัฐออสเตรเลียตะวันตก พวกผิวเหลืองเป็นพวกที่อพยพมาภายหลังสงครามโลกครั้งที่ 2 ได้แก่ ชาวจีน ญี่ปุ่น พวกผิวขาว ส่วนใหญ่เป็นพวกที่อพยพมาจากประเทศอังกฤษ มีการประกอบอาชีพทางด้านการเกษตรคือปลูกพืชและเลี้ยงสัตว์ การประมง และอุตสาหกรรม

#### การกระจายประชากร

รัฐบาลออสเตรเลียมีนโยบายสงวนพื้นที่ไว้สำหรับชาวผิวขาว คือ นโยบายออสเตรเลียขาวก็คัดกันผิวโดยจำกัดจำนวนคนสีผิวอื่นที่ไม่ใช่ผิวขาวเข้าไปตั้งถิ่นฐานในออสเตรเลีย บริเวณที่ประชากรอาศัยอยู่หนาแน่น ได้แก่ ภาคตะวันออกเฉียงใต้ บริเวณที่มีประชากรเบาบาง ได้แก่ ตอนกลางของทวีป ภาคเหนือ และภาคตะวันตก

#### ศาสนา

ชาวออสเตรเลียนับถือศาสนาคริสต์หลายนิกาย ได้แก่ แองกลิกัน โรมันคาทอลิก โปรเตสแตนต์ ภาษาที่ใช้มากคือภาษาอังกฤษ

#### การปกครอง

การแบ่งแยกทางการเมือง ออสเตรเลียมีระบบการปกครองแบบสหพันธรัฐประกอบด้วยรัฐต่างๆ รวม 6 รัฐและดินแดนอิสระที่ไม่ขึ้นกับรัฐใดๆ อีก 2 แห่ง คือ

1. รัฐนิวเซาท์เวล เมืองหลวง ซิดนีย์
2. รัฐวิกตอเรีย เมืองหลวง เมลเบิร์น
3. รัฐควีนสแลนด์ เมืองหลวง บริสเบน
4. รัฐออสเตรเลียใต้ เมืองหลวง แอดเลด
5. รัฐออสเตรเลียตะวันตก เมืองหลวง เพิร์ธ
6. รัฐแทนสมเนีย เมืองหลวง โอบาร์ต



ดินแดนอิสระ 2 บริเวณ ได้แก่

นอร์ทเทิร์นเทรียทอรี เมืองหลวง คาร์วิน

ออสเตรเลีย แคนบิตอลเทรียทอรี เมืองหลวงแคนเบอร์รา ออสเตรเลียเป็นประเทศเอกราชในเครือจักรภพอังกฤษ มีพระนางเจ้าอลิซาเบธที่ 2 เป็นพระราชินีและเป็นประมุขของประเทศ มีข้าหลวงใหญ่เป็นผู้สำเร็จราชการแทนพระองค์

จัดการปกครองระบอบประชาธิปไตยในรูปแบบ สหพันธรัฐการปกครองของออสเตรเลีย เป็นแบบรัฐบาลรวม คือ มีรัฐบาล 2 ระดับ ได้แก่

รัฐบาลกลาง

รัฐบาลของรัฐ

**กิจกรรมที่ 1.1 สภาพภูมิศาสตร์กายภาพ**

1. ให้ออกลักษณะภูมิประเทศและลักษณะเศรษฐกิจของประเทศไทยและทวีปยุโรป

	ลักษณะภูมิประเทศ	ลักษณะเศรษฐกิจ
ประเทศไทย		
ทวีปยุโรป		

กิจกรรมที่ 1.1 สถาปนามิศาสตร์กายภาพ

2. ปัจจัยที่มีอิทธิพลต่อภูมิอากาศของทวีปอเมริกาใต้ คือ

.....

.....

.....

.....

.....

.....

.....

.....

.....

.....

.....

.....

.....

.....

.....

.....

.....

.....

.....

.....

.....

.....

.....

3. ปัจจัยสำคัญที่ทำให้ทวีปออสเตรเลียมีสภาพภูมิอากาศที่แตกต่างกัน

.....

.....

.....

.....

.....

.....

.....

.....

.....

.....

.....

.....

.....

.....

.....

.....

.....

.....

.....

.....

.....

.....

.....

บทที่  
**1**

ภูมิอากาศและภูมิประเทศ

## เรื่องที่ 2 ลักษณะปรากฏการณ์ทางธรรมชาติที่สำคัญและ การป้องกันอันตราย

**ปรากฏการณ์ธรรมชาติ** คือ การเปลี่ยนแปลงของธรรมชาติ ทั้งในระยะยาวและระยะสั้น สภาพแวดล้อมของโลกเปลี่ยนแปลงไปตามเวลา ทั้งเป็นระบบและไม่เป็นระบบ เป็นสิ่งที่อยู่รอบตัวเรา มักส่งผลกระทบต่อเรา ในธรรมชาติ การเปลี่ยนแปลงบางอย่างมีผลกระทบต่อเรารุนแรงมาก สาเหตุของการเปลี่ยนแปลงมีทั้งเกิดขึ้นเองตามธรรมชาติและเป็นเรื่องที่มนุษย์ทำให้เกิดขึ้น ในเรื่องนี้จะกล่าวถึงสาเหตุและลักษณะปรากฏการณ์ทางธรรมชาติที่สำคัญดังนี้

### 1) พายุ

พายุ คือ สภาพบรรยากาศที่เคลื่อนตัวด้วยความเร็วมีผลกระทบต่อพื้นผิวโลก โดยบางครั้งอาจมีความเร็วที่ศูนย์กลางถึง 400 กิโลเมตร/ชั่วโมง อาณาบริเวณที่จะได้รับความเสียหายจากพายุว่าครอบคลุมเท่าใดขึ้นอยู่กับความเร็วของการเคลื่อนตัวของพายุ ขนาด ความกว้าง เส้นผ่าศูนย์กลางของตัวพายุ หน่วยวัดความเร็วของพายุคือ หน่วยริกเตอร์เหมือนการวัดความรุนแรงแผ่นดินไหว

#### พายุแบ่งเป็นประเภทใหญ่ ๆ ได้ 3 ประเภท คือ

**2.1 พายุฝนฟ้าคะนอง** มีลักษณะเป็นลมพัดย้อนไปมา หรือพัดเคลื่อนตัวไปในทิศทางเดียวกัน อาจเกิดจากพายุที่อ่อนตัวและลดความรุนแรงของลมลง หรือเกิดจากหย่อมความกดอากาศต่ำ ร่องความกดอากาศต่ำ อาจไม่มีทิศทางที่แน่นอน หากสภาพการณ์แวดล้อมต่าง ๆ ของการเกิดฝนเหมาะสม ก็จะเกิดฝนตก มีลมพัด

**2.2 พายุหมุนเขตร้อน (Tropical cyclone)** ได้แก่ เฮอริเคน ใต้ฝุ่น และไซโคลน ซึ่งล้วนเป็นพายุหมุนขนาดใหญ่เช่นเดียวกัน และจะเกิดขึ้นหรือเริ่มต้นก่อตัวในทะเล หากเกิดเหนือเส้นศูนย์สูตร จะมีทิศทางการหมุนเวียนทวนเข็มนาฬิกา และหากเกิดใต้เส้นศูนย์สูตรจะหมุนตามเข็มนาฬิกา โดยมีชื่อต่างกันตามสถานที่เกิด คือ

**2.1.1 พายุเฮอริเคน (hurricane)** เป็นชื่อเรียกพายุหมุนที่เกิดบริเวณทิศตะวันตกของมหาสมุทรแอตแลนติก เช่น บริเวณฟลอริดา สหรัฐอเมริกา อ่าวเม็กซิโก ทะเลแคริบเบียน เป็นต้น รวมทั้งมหาสมุทรแปซิฟิกบริเวณชายฝั่งประเทศเม็กซิโก

**2.1.2 พายุใต้ฝุ่น (typhoon)** เป็นชื่อพายุหมุนที่เกิดทางทิศตะวันตกของมหาสมุทรแปซิฟิกเหนือ เช่น บริเวณทะเลจีนใต้ อ่าวไทย อ่าวตังเกี๋ย ประเทศญี่ปุ่น แต่ถ้าเกิดในหมู่เกาะฟิลิปปินส์ เรียกว่า บาเกียว (Baguio)

**2.1.3 พายุไซโคลน (cyclone)** เป็นชื่อพายุหมุนที่เกิดในมหาสมุทรอินเดียเหนือ เช่น บริเวณอ่าวเบงกอล ทะเลอาหรับ เป็นต้น แต่ถ้าพายุนี้เกิดบริเวณทะเลติมอร์และทิศตะวันออกเฉียงเหนือ ของประเทศออสเตรเลีย จะเรียกว่า พายุวิลลี-วิลลี (willy-willy)

**2.1.4 พายุโซนร้อน (tropical storm)** เกิดขึ้นเมื่อพายุเขตร้อนขนาดใหญ่อ่อนกำลังลง ขณะเคลื่อนตัวในทะเล และความเร็วที่จุดศูนย์กลางลดลงเมื่อเคลื่อนเข้าหาฝั่ง

**2.1.5 พายุดีเปรสชัน (depression)** เกิดขึ้นเมื่อความเร็วลดลงจากพายุโซนร้อน ซึ่งก่อให้เกิดพายุฝนฟ้าคะนองธรรมดาหรือฝนตกหนัก

**2.1.6 พายุทอร์นาโด (tornado)** เป็นชื่อเรียกพายุหมุนที่เกิดในทวีปอเมริกา มีขนาดเนื้อที่เล็กหรือเส้นผ่าศูนย์กลางน้อย แต่หมุนด้วยความเร็วสูง หรือความเร็วที่จุดศูนย์กลางสูงมากกว่าพายุหมุนอื่นๆ ก่อความเสียหายได้รุนแรงในบริเวณที่พัดผ่าน เกิดได้ทั้งบนบก และในทะเล หากเกิดในทะเล จะเรียกว่า **นาคเล่นน้ำ (water spout)** บางครั้งอาจเกิดจากกลุ่มเมฆบนท้องฟ้า แต่หมุนตัวยื่นลงมาจากท้องฟ้าไม่ถึงพื้นดิน มีรูปร่างเหมือนวงช้าง จึงเรียกกันว่า **ลมวง**

บทที่

1

แบบเรียนบูรณาการ

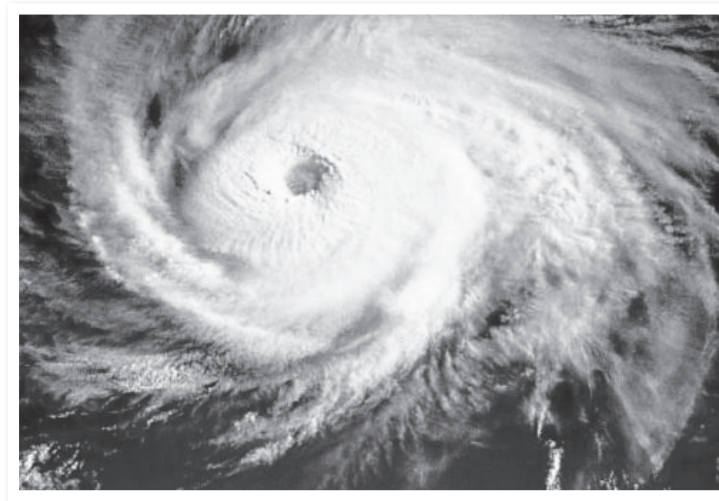

## อันตรายของพายุ

### 1. ความรุนแรงและอันตรายอันเกิดจากพายุไต้ฝุ่น

เมื่อพายุที่มีกำลังขนาดใหญ่พัดผ่านที่โดยรอบทำให้เกิดความเสียหายร้ายแรงทั่วไป เช่น บนบกต้นไม้จะล้ม ถนนร้าว ถนนโคลน บ้านเรือนพังทลายผู้คนในบ้านและที่ใกล้เคียงบาดเจ็บหรือตาย สวน ไร่นาเสียหายหนักมาก เสาไฟฟ้าล้ม สายไฟฟ้าขาด ไฟฟ้าช็อต เกิดเพลิงไหม้และผู้คนอาจเสียชีวิตจากไฟฟ้าดูดได้ ผู้คนที่มีอาคารพักอาศัยอยู่ริมทะเลอาจถูกน้ำพัดพาลงทะเลจนน้ำตายได้ ดังเช่น ปรากฏการณ์ที่แหลมตะลุมพุก จังหวัดนครศรีธรรมราช

ในทะเลลมแรงจัดมากคลื่นใหญ่ เรือขนาดใหญ่ ขนาดหมื่นตันอาจจะถูกพัดพาไป เกยฝั่งล่มจมได้ บรรดาเรือเล็กจะเกิดอันตรายเรือล่ม ไม่สามารถจะต้านความรุนแรงของพายุได้ คลื่นใหญ่ซัดขึ้นริมฝั่งจะทำให้ระดับน้ำขึ้นสูงมากจนท่วมอาคารบ้านช่องริมทะเลได้ บรรดาโต๊ะจับปลาในทะเลจะถูกทำลายลงโดยคลื่นและลม

### 2. ความรุนแรงและอันตรายจากพายุโซนร้อน

พายุโซนร้อนมีความรุนแรงน้อยกว่าพายุไต้ฝุ่น ฉะนั้น อันตรายจะเกิดจากการที่พายุ

นี้พัดมาปะทะลดลงในระดับรองลงมาจากพายุไต้ฝุ่น แต่ความรุนแรงที่จะทำให้เกิดความเสียหายก็ยังมีมากเหมือนกัน ในทะเลลมจะแรงมากจนสามารถทำให้เรือขนาดใหญ่ ๆ จมได้ ต้นไม้ถอนรากถอนโคน ดังพายุไซรอนร้อนที่ปะทะฝั่งแหลมตะลุมพุก จังหวัดนครศรีธรรมราช

ถ้าการเตรียมการรับสถานการณ์ไม่เพียงพอ ไม่มีการประชาสัมพันธ์ให้ประชาชนได้ทราบเพื่อหลีกเลี่ยงภัยอันตรายอย่างทั่วถึง ไม่มีวิธีการดำเนินการที่เข้มแข็งในการอพยพ การช่วยเหลือผู้ประสบภัยต่างๆ ในระหว่างเกิดพายุ การสูญเสียก็ย่อมมีการเสียชีวิตและทรัพย์สินสมบัติของประชาชน



### 3. ความรุนแรงและอันตรายจากพายุดีเปรสชัน

พายุดีเปรสชันเป็นพายุที่มีกำลังอ่อน ไม่มีอันตรายรุนแรงแต่ทำให้มีฝนตกปานกลางทั่วไป ตลอดทางที่พายุดีเปรสชันพัดผ่าน และมีฝนตกหนักเป็นแห่งๆ พร้อมด้วยลมกรรโชกแรงเป็นครั้งคราว ซึ่งบางครั้งจะรุนแรงจนทำให้เกิดความเสียหายได้ ในทะเลค่อนข้างแรงและคลื่นจัด บรรดาเรือประมงเล็กขนาดต่ำกว่า 50 ตัน ควรควงเรือออกทะเลเพราะอาจจะล่มลงได้ และพายุดีเปรสชันนี้เมื่ออยู่ในทะเลได้รับไอน้ำหล่อเลี้ยงตลอดเวลา และไม่มีสิ่งกีดขวางทางลมอาจจะทวีกำลังขึ้นได้ โดยฉับพลัน ฉะนั้น เมื่อได้รับทราบข่าวว่ามีพายุดีเปรสชันขึ้นในทะเลก็อย่าวางใจว่าจะมีกำลังอ่อนเสมอไปอาจจะมีอันตรายได้เหมือนกัน สำหรับพายุพัดจัดจะลดน้อยลงเป็นลำดับ มีแต่ฝนตกทั่วไปเป็นระยะนานๆ และตกได้มากถึง 100 มิลลิเมตร ภายใน 12 ชั่วโมง ซึ่งต่อไปก็จะทำให้เกิดน้ำป่าไหลบ่าจากภูเขาและป่าไถ่เสียงลงมาท่วมบ้านเรือนได้ในระยะเวลาสั้นๆ หลังจากพายุได้ผ่านไปแล้ว

### 4. ความรุนแรงและอันตรายจากพายุฤดูร้อน

พายุฤดูร้อนเป็นพายุที่เกิดขึ้นโดยเหตุและวิธีการต่างกับพายุดีเปรสชัน และเกิดบนผืนแผ่นดินที่ร้อนอบอ้าวในฤดูร้อนแต่เป็นพายุที่มีบริเวณย่อยๆ มีอาณาเขตเพียง 20-30 ตารางกิโลเมตร แต่อาจมีลมแรงมากถึง 47 น็อต หรือ 87 กิโลเมตรต่อชั่วโมง พายุนี้มีกำลังแรงที่จะทำให้เกิดความเสียหายได้มาก แต่เป็นช่วงระยะเวลาสั้นๆ ประมาณ 2-3 ชั่วโมง

อันตรายที่เกิดขึ้นคือ ต้นไม้หักล้มทับบ้านเรือนผู้คน ฝนตกหนักและอาจมีลูกเห็บตกได้ในกรณีที่พายุมีกำลังแรง

### การเตรียมการป้องกันอันตรายจากพายุ

1. ติดตามสภาวะอากาศ ฟังคำเตือนจากกรมอุตุนิยมวิทยาสม่ำเสมอ
2. สอบถาม แจ้งสภาวะอากาศร้อนแก่กรมอุตุนิยมวิทยา
3. ปลูกสร้าง ซ่อมแซม อาคารให้แข็งแรง เตรียมป้องกันภัยให้สัตว์เลี้ยงและพืชผลการเกษตร
4. ฝึกซ้อมการป้องกันภัยพิบัติ เตรียมพร้อมรับมือ และวางแผนอพยพหากจำเป็น
5. เตรียมเครื่องอุปโภค บริโภค ไฟฉาย แบตเตอรี่ วิทยุกระเป๋าหิ้วเพื่อติดตามข่าวสาร
6. เตรียมพร้อมอพยพเมื่อได้รับแจ้งให้อพยพ

### 2) น้ำท่วม

สาเหตุสำคัญขึ้นอยู่กับสภาพท้องที่ และความวิปริตผันแปรของธรรมชาติแต่ในบางท้องที่ การกระทำของมนุษย์ก็มีส่วนสำคัญ และ เกิดจากมีน้ำเป็นสาเหตุ อาจจะเป็นน้ำท่วม น้ำป่าหรืออื่น ๆ โดยปกติ อุทกภัยเกิดจากฝนตกหนักต่อเนื่องกันเป็นเวลานาน บางครั้งทำให้เกิดแผ่นดินถล่ม อาจมีสาเหตุจากพายุหมุนเขตร้อน ลมมรสุมมีกำลังแรง ร่องความกดอากาศต่ำมีกำลังแรงอากาศแปรปรวน น้ำทะเลหนุน แผ่นดินไหว เติ้นพังซึ่งทำให้เกิดอุทกภัยได้ สาเหตุการเกิดอุทกภัยแบ่งได้เป็น 2 ชนิด ดังนี้

**2.1 จากน้ำป่าไหลหลากและน้ำท่วมฉับพลัน** เกิดจากฝนตกหนักติดต่อกันหลายชั่วโมง ดินดูดซับไม่ทัน น้ำฝนไหลลงพื้นราบอย่างรวดเร็ว ความแรงของน้ำทำลายต้นไม้ อาคาร ถนน สะพาน ซีวิต ทรัพย์สิน

**2.2 จากน้ำท่วมขังและน้ำเอ่อนอง** เกิดจากน้ำในแม่น้ำ ลำธารล้นตลิ่ง มีระดับสูงจากปกติ ท่วมและเซาะพัง ทำให้การคมนาคมชะงัก เกิดโรคระบาด ทำลายสาธารณูปโภค และพืชผลการเกษตร

### การป้องกันน้ำท่วมปฏิบัติได้ดังนี้

1. ติดตามสภาวะอากาศ ฟังคำเตือนจากกรมอุตุนิยมวิทยา
2. ฝึกซ้อมการป้องกันภัยพิบัติ เตรียมพร้อมรับมือ และวางแผนอพยพหากจำเป็น
3. เตรียมน้ำดื่ม เครื่องอุปโภค บริโภค ไฟฉาย แบตเตอรี่ วิทยุกระเป๋าหิ้วเพื่อติดตามข่าวสาร
4. ซ่อมแซมอาคารให้แข็งแรง เตรียมป้องกันภัยให้สัตว์เลี้ยงและพืชผลการเกษตร
5. เตรียมพร้อมเสมอเมื่อได้รับแจ้งให้อพยพไปที่สูง เมื่ออยู่ในพื้นที่เสี่ยงภัย และฝนตกหนักต่อเนื่อง
6. ไม่ลงเล่นน้ำ ไม่ขับรถผ่านน้ำหลากเมื่ออยู่บนถนน ถ้าอยู่ใกล้น้ำ เตรียมเรือเพื่อการคมนาคม

7. หากอยู่ในพื้นที่น้ำท่วมขัง ป้องกันโรคระบาด ระวังเรื่องน้ำและอาหารต้องสุก และสะอาดก่อนบริโภค

### 3) แผ่นดินไหว

เป็นปรากฏการณ์ การสั่นสะเทือนหรือเขย่าของพื้นผิวโลก สาเหตุของการเกิดแผ่นดินไหวนั้นส่วนใหญ่เกิดจากธรรมชาติ โดยแผ่นดินไหวบางลักษณะสามารถเกิดจากการกระทำของมนุษย์ได้เช่น การทดลองระเบิดปรมาณู การปรับสมดุลเนื่องจากน้ำหนักของน้ำที่กักเก็บในเขื่อนและแรงระเบิดการทำเหมืองแร่ เป็นต้น

#### การปฏิบัติป้องกันตัวเองจากการเกิดแผ่นดินไหว

##### ก่อนเกิดแผ่นดินไหว

1. ควรมีไฟฉายพร้อมถ่านไฟฉาย และกระเป๋าเตรียมไว้ในบ้าน และให้ทุกคนทราบว่าจะอยู่ที่ไหน

2. ศึกษาการปฐมพยาบาลเบื้องต้น

3. ควรมีเครื่องมือดับเพลิงไว้ในบ้าน เช่น เครื่องดับเพลิง ถูทราย เป็นต้น

4. ควรทราบตำแหน่งของวาล์วปิดน้ำ วาล์วปิดก๊าซ สะพานไฟฟ้าสำหรับตัดกระแสไฟฟ้า

5. อย่าวางสิ่งของหนักบนชั้น หรือหิ้งสูงๆ เมื่อแผ่นดินไหวอาจตกลงมากเป็นอันตรายได้

6. ผูกเครื่องใช้หนักๆ ให้แน่นกับพื้นผนังบ้าน

7. ควรมีการวางแผนเรื่องจุดนัดหมาย ในกรณีที่ต้องพลัดพรากจากกัน เพื่อมารวมกันอีกครั้งในภายหลัง

##### ระหว่างเกิดแผ่นดินไหว

1. อย่าตื่นตกใจ พยายามควบคุมสติอยู่อย่างสงบ

2. ถ้าอยู่ในบ้านให้ยืนหรือหมอบอยู่ในส่วนของบ้านที่มีโครงสร้างแข็งแรงที่สามารถรับน้ำหนักได้มาก และให้อยู่ห่างจากประตู ระเบียง และหน้าต่าง

3. หากอยู่ในอาคารสูง ควรตั้งสติ และรีบออกจากอาคารโดยเร็วหนีให้ห่างจากสิ่งที่จะล้มทับได้

4. ถ้าอยู่ในที่โล่งแจ้ง ให้อยู่ห่างจากเสาไฟฟ้า และสิ่งห้อยแขวนต่างๆ ที่ปลอดภัยภายนอกคือที่ โล่งแจ้ง

5. อย่าใช้ เทียน ไม้ขีดไฟ หรือสิ่งทำให้เกิดเปลวหรือประกายไฟ เพราะอาจมีแก๊สรั่วอยู่บริเวณนั้น

6. ถ้ากำลังขับรถให้หยุดรถและอยู่ภายในรถ จนกระทั่งการสั่นสะเทือนจะหยุด

7. ห้ามใช้ลิฟท์โดยเด็ดขาดขณะเกิดแผ่นดินไหว

8. หากอยู่ชายหาดให้อยู่ห่างจากชายฝั่ง เพราะอาจเกิดคลื่นขนาดใหญ่ซัดเข้าหาฝั่ง

### หลังเกิดแผ่นดินไหว

1. ควรตรวจตัวเองและคนข้างเคียงว่าได้รับบาดเจ็บหรือไม่ ให้ทำการปฐมพยาบาลขึ้นต้นก่อน
2. ควรรีบออกจากอาคารที่เสียหายทันที เพราะหากเกิดแผ่นดินไหวตามมา อาคารอาจพังทลายได้
3. ใส่รองเท้าหุ้มส้นเสมอ เพราะอาจมีเศษแก้ว หรือวัสดุแหลมคมอื่น ๆ และสิ่งหักพังทิ่มแทงได้
4. ตรวจสอบสายไฟ ท่อน้ำ ท่อแก๊ส ถ้าแก๊สรั่วให้ปิดวาล์วถึงแก๊ส ยกสะพานไฟ อย่าจุดไม้ขีดไฟ หรือก่อไฟจนกว่าจะแน่ใจว่าไม่มีแก๊สรั่ว
5. ตรวจสอบว่า แก๊สรั่ว ด้วยการดมกลิ่นเท่านั้น ถ้าได้กลิ่นให้เปิดประตูหน้าต่างทุกบาน
6. ให้ออกจากบริเวณที่สายไฟขาด และวัสดุสายไฟพาดถึง
7. เปิดวิทยุฟังคำแนะนำฉุกเฉิน อย่าใช้โทรศัพท์ นอกจากจำเป็นจริงๆ
8. ตรวจสอบความเสียหายของท่อส้วม และท่อน้ำทิ้งก่อนใช้
9. อย่าเข้าไปในเขตที่มีความเสียหายสูง หรืออาคารพัง

### 4) ปรากฏการณ์เรือนกระจก

คำว่า **เรือนกระจก** (greenhouse) หมายถึง อาณาบริเวณที่ปิดล้อมด้วยกระจกหรือวัสดุอื่นซึ่งมีผลในการเก็บกักความร้อนไว้ภายใน ในประเทศเขตนานานิยมใช้เรือนกระจกในการเพาะปลูกต้นไม้เพราะพลังงานแสงอาทิตย์สามารถผ่านเข้าไปภายในได้แต่ความร้อนที่อยู่ภายในจะถูกกักเก็บ โดยกระจกไม่ให้สะท้อนหรือแผ่ออกสู่ภายนอกได้ทำให้อุณหภูมิของอากาศภายในอบอุ่น และเหมาะสมต่อการเจริญเติบโตของพืชแตกต่างจากภายนอกที่ยังหนาวเย็น นักวิทยาศาสตร์จึงเปรียบเทียบปรากฏการณ์ที่ความร้อนภายในโลกถูกกักเก็บ ความร้อนหรือก๊าซเรือนกระจก (Greenhouse gases) เก็บกักเอาไว้ไม่ให้สะท้อนหรือแผ่ออกสู่ภายนอกโลกว่าปรากฏการณ์เรือนกระจก

โลกของเราตามปกติมีกลไกควบคุมภูมิอากาศโดยธรรมชาติอยู่แล้ว กระจกตามธรรมชาติของโลก คือ **ก๊าซคาร์บอนไดออกไซด์** และ **ไอน้ำ** ซึ่งจะคอยควบคุมให้อุณหภูมิของโลกโดยเฉลี่ยมีค่าประมาณ 15 °C และถ้าหากในบรรยากาศไม่มีกระจกตามธรรมชาติ อุณหภูมิของโลกจะลดลงเหลือเพียง -20°C มนุษย์และพืชก็จะล้มตายและโลกก็จะเข้าสู่ยุคน้ำแข็งอีกครั้งหนึ่ง

สาเหตุสำคัญของการเกิดปรากฏการณ์เรือนกระจกมาจากการเพิ่มขึ้นของก๊าซเรือนกระจกประเภทต่างๆ ได้แก่ **คาร์บอนไดออกไซด์ (CO<sub>2</sub>)** **ไอน้ำ (H<sub>2</sub>O)** **โอโซน (O<sub>3</sub>)** **มีเทน (CH<sub>4</sub>)** **ไนตรัสออกไซด์ (N<sub>2</sub>O)** และ **คลอโรฟลูออโรคาร์บอน (CFCs)** ในส่วนของก๊าซ



คาร์บอนไดออกไซด์จะเกิดการหมุนเวียนและรักษาสมดุลตามธรรมชาติ ปัญหาในเรื่องปรากฏการณ์เรือนกระจกจะไม่ส่งผลกระทบต่อมนุษยชาติโดยเด็ดขาด

แต่ปัญหาที่โลกของสิ่งมีชีวิตกำลังประสบอยู่ในปัจจุบันก็คือ ปริมาณก๊าซเรือนกระจกที่อยู่ในบรรยากาศเกิดการสูญเสียสมดุลขึ้น ปริมาณความเข้มข้นของก๊าซเรือนกระจกบางตัว เช่น คาร์บอนไดออกไซด์ มีเทน ไนตรัสออกไซด์และคลอโรฟลูออโรคาร์บอนกลับเพิ่มปริมาณมากขึ้น นับตั้งแต่เกิดการปฏิวัติอุตสาหกรรม (industrial revolution) หรือประมาณปี พ.ศ. 2493 เป็นต้นมา

กิจกรรมต่างๆ ที่ทำให้เกิดการเพิ่มขึ้นของก๊าซเรือนกระจกมีดังนี้คือ 57% เกิดจากการเผาไหม้ของเชื้อเพลิงฟอสซิล (น้ำมันเชื้อเพลิง ถ่านหินและก๊าซธรรมชาติ) 17% เกิดจากการใช้สารคลอโรฟลูออโรคาร์บอน 15% เกิดจากการผลิตในภาคเกษตรกรรม 8% เกิดจากการตัดไม้ทำลายป่า ส่วนอีก 3% เกิดจากการเปลี่ยนแปลงตามธรรมชาติ

นักวิทยาศาสตร์ทั่วโลกได้ติดตามการเพิ่มขึ้นของปริมาณก๊าซเรือนกระจก โดยการใช้วิทยาศาสตร์และเทคโนโลยีอันทันสมัย เช่น การใช้ดาวเทียมสำรวจอากาศและสามารถสรุปได้ว่าในแต่ละปีสัดส่วนของก๊าซเรือนกระจกที่ถูกปล่อยออกจากโลก โมเลกุลของคาร์บอนไดออกไซด์จะมีผลต่อการตอบสนองในการเก็บกักความร้อนน้อยมาก แต่เนื่องจากปริมาณของคาร์บอนไดออกไซด์ที่เกิดจากกิจกรรมต่างๆ ของมนุษย์มีมากที่สุด ดังนั้น หัวใจสำคัญของการแก้ปัญหาจึงต้องมุ่งประเด็นตรงไปที่การลดปริมาณคาร์บอนไดออกไซด์ ซึ่งเกิดจากการเผาไหม้ของเชื้อเพลิง ฟอสซิลก่อนเป็นอันดับแรก ต่อจากนั้นจึงค่อยลดและเลิกการใช้คลอโรฟลูออโรคาร์บอนรวมถึงการควบคุมปริมาณของมีเทนและไนตรัสออกไซด์ที่จะปล่อยขึ้นสู่บรรยากาศ

### ผลกระทบต่อมนุษยชาติจากการเกิดปรากฏการณ์เรือนกระจก

จากการคาดการณ์ของนักวิทยาศาสตร์ อุณหภูมิโดยเฉลี่ยของโลกสูงขึ้นถึงแม้การเพิ่มสูงขึ้นจะแสดงออกมาเป็นตัวเลขเพียงเล็กน้อย แต่อาจส่งผลกระทบต่อโลกของสิ่งมีชีวิต เพราะการเปลี่ยนแปลงอุณหภูมิเฉลี่ยของโลกดังที่เกิดขึ้นในปัจจุบันทำให้ความแตกต่างระหว่างอุณหภูมิบริเวณเส้นศูนย์สูตรกับบริเวณขั้วโลกลดน้อยลงทำให้เกิดความผันผวนขึ้นในอุณหภูมิอากาศของโลก เช่น แนวปะทะระหว่างอากาศร้อนกับอากาศเย็นของลมเปลี่ยนไปอย่างมากเกิดสภาวะความกดอากาศต่ำมากขึ้นทำให้มีลมมรสุมพัดแรง เกิดลมพายุชนิดต่างๆ เช่น พายุไซนร้อน ใต้ฝุ่น ดีเปรสชันและทอร์นาโดขึ้นบ่อยๆ หรืออาจเกิดฝนตกหนักผิดปกติที่ สมดุลทางธรรมชาติจะเปลี่ยนแปลงไปทำให้เกิดภัยธรรมชาติ เช่น ดินถุบน้ำเซาะพังทลายหรือเกิดอุทกภัยเฉียบพลัน เป็นต้น

นอกจากนี้นักวิทยาศาสตร์ยังมีความเชื่อว่าหากอุณหภูมิเฉลี่ยของโลกสูงมาก จะทำให้น้ำแข็งบริเวณขั้วโลกละลาย น้ำในทะเลและมหาสมุทรจะเพิ่มปริมาณและท่วมท้น ทำให้เกาะบางแห่งจมหายไป เมืองที่อยู่ใกล้ชายทะเลหรือมีระดับพื้นที่ต่ำเช่น กรุงเทพฯ จะเกิดปัญหาน้ำท่วมขังและถ่าน้ำแข็งบริเวณขั้วโลกละลายอย่างต่อเนื่อง ก็จะส่งผลให้ระดับ

น้ำทะเลทั่วโลกเพิ่มสูงขึ้นอีกสามเมตรหรือมากกว่านั้น ซึ่งหมายถึงอุทกภัยครั้งใหญ่จะเกิดขึ้นในโลกอย่างแน่นอน จากเอกสารของโครงการสิ่งแวดล้อมขององค์การสหประชาชาติได้ประมาณการณ่ว่าอุณหภูมิเฉลี่ยของโลกอาจสูงขึ้น 2 ถึง 4°C และระดับน้ำทะเลอาจสูงขึ้น 20-50 เซนติเมตร ในระยะเวลาอีก 10 – 50 ปีนับจากปัจจุบัน

### มาตรการป้องกันผลกระทบจากการเกิดปรากฏการณ์เรือนกระจก

หลักจากที่เราได้ทราบมูลเหตุแห่งการเกิดปรากฏการณ์เรือนกระจกแล้ว ข้อสรุปที่ดีที่สุดในการแก้ไขปัญหา คือ การลดปริมาณก๊าซเรือนกระจกที่จะถูกปล่อยออกสู่บรรยากาศให้อยู่ในสัดส่วน และปริมาณที่น้อยที่สุดเท่าที่จะกระทำได้ การรักษาระดับความหนาแน่นของก๊าซเรือนกระจกในบรรยากาศที่ทั่วโลกกำลังปฏิบัติมีหลายวิธี ยกตัวอย่างเช่น มาตรการของ IPCC (Intergovernmental Panel on Climate Change) ซึ่งประมาณการณเอาไว้ว่าการรักษาระดับความหนาแน่นของก๊าซเรือนกระจกในบรรยากาศให้อยู่ในระดับเดียวกับปัจจุบันจะต้องลดการปลดปล่อยก๊าซเรือนกระจกจากการกระทำของมนุษย์ให้ต่ำลงจากเดิม 6% และได้เสนอมาตรการต่าง ๆ ดังนี้

1. ส่งเสริมการสงวนและการใช้พลังงานอย่างมีประสิทธิภาพสูงสุดดังจะยกตัวอย่างในบ้านเมืองของเราที่เช่น การใช้เครื่องไฟฟ้าที่มีสลากประหยัดไฟ หรือการเลือกใช้หลอดฟลูออเรสเซนต์ ชนิดหลอดคอมเป็นต้น
2. หามาตรการในการลดปริมาณคาร์บอนไดออกไซด์ เช่น กำหนดนโยบายผู้ทำให้เกิดมลพิษต้องเป็นผู้รับผิดชอบค่าใช้จ่ายในการบำบัด ในบางประเทศมีการกำหนดให้มีการเก็บภาษีผู้ที่ทำให้เกิดก๊าซคาร์บอนไดออกไซด์ให้มากขึ้น ทั้งนี้จะส่งผลต่อการประหยัดพลังงานของประเทศทางอ้อมด้วย
3. เลิกการผลิตและการใช้คลอโรฟลูออโรคาร์บอน (CFCs) รวมทั้งค้นหาสารอื่นมาทดแทนคลอโรฟลูออโรคาร์บอน ในบางประเทศกำหนดให้ใช้ไฮโดรฟลูออโรคาร์บอน(HFCs) แทน สำหรับประเทศไทยของเรามีการส่งเสริมสร้างค่านิยมในการใช้สเปรย์ และอุปกรณ์ที่อยู่ในประเภทที่ปราศจากคลอโรฟลูออโรคาร์บอน (Non-CFCs) เป็นต้น
4. หันมาใช้เชื้อเพลิงที่ก่อให้เกิดคาร์บอนไดออกไซด์ในปริมาณที่น้อยกว่าเมื่อเทียบกับค่าพลังงานที่ได้ เช่น การก่อสร้างโครงการรถไฟฟ้าของกรุงเทพมหานครจะช่วยลดการใช้ น้ำมันเชื้อเพลิงจากการขนส่งมวลชนในแต่ละวันได้อย่างดีและประสิทธิภาพที่สุด
5. สนับสนุนการวิจัยเกี่ยวกับแหล่งพลังงานทดแทนอื่นๆ เช่น พลังงานแสงอาทิตย์ และพลังงานนิวเคลียร์ให้เกิดเป็นรูปธรรมและได้รับความเชื่อมั่นจากประชาชนว่าจะไม่ก่อให้เกิดมหันตภัยมวลมนุษยชาติดังที่เกิดขึ้นในเชอร์โนบีล
6. หยุดยั้งการทำลายป่าไม้และสนับสนุนการปลูกป่าทดแทน สำหรับในประเทศไทย การรณรงค์ในเรื่องการปลูกป่าเฉลิมพระเกียรติ นับเป็นโครงการที่น่าสนับสนุนอย่างมาก

## 5) ภาวะโลกร้อน

ภาวะโลกร้อน หมายถึง การเปลี่ยนแปลงภูมิอากาศที่เกิดจากการกระทำของมนุษย์ที่ทำให้อุณหภูมิเฉลี่ยของโลกเพิ่มสูงขึ้น เราจึงเรียกว่า **ภาวะโลกร้อน (Global Warming)** กิจกรรมของมนุษย์ที่ทำให้เกิดภาวะโลกร้อนคือ กิจกรรมที่ทำให้ปริมาณก๊าซเรือนกระจกในบรรยากาศเพิ่มมากขึ้น ได้แก่ การเพิ่มปริมาณก๊าซเรือนกระจกโดยตรง เช่น การเผาไหม้เชื้อเพลิง และการเพิ่มปริมาณก๊าซเรือนกระจกโดยทางอ้อม คือ การตัดไม้ทำลายป่า

หากไม่มีการช่วยกันแก้ไขปัญหาลูกโลกในวันนี้ ในอนาคตจะส่งผลกระทบต่อดังนี้

1. ทำให้ฤดูกาลของฝนเปลี่ยนแปลงไป กระบวนการระเหยและการกลั่นตัวจะเร็วขึ้น หมายถึงว่า ฝนอาจจะตกบ่อยขึ้น แต่น้ำจะระเหยเร็วขึ้นด้วย ทำให้ดินแห้งเร็วกว่าปกติในช่วงฤดูการเพาะปลูก
2. ผลผลิตทางการเกษตรจะลดลง นอกจากผลกระทบโดยตรงจากอุณหภูมิ ฝนช่วงระยะเวลาฤดูการเพาะปลูกแล้ว ยังเกิดจากผลกระทบทางอ้อมอีกด้วย คือ การระบาดของโรคพืช ศัตรูพืชและวัชพืช
3. สัตว์น้ำจะอพยพไปตามการเปลี่ยนแปลงของอุณหภูมิน้ำทะเล แหล่งประมงที่สำคัญๆ ของโลกจะเปลี่ยนแปลงไป
4. มนุษย์จะเสียชีวิตเนื่องจากความร้อนมากขึ้น ตัวนำเชื้อโรคในเขตร้อนเพิ่มมากขึ้น ปัญหาภาวะมลพิษทางอากาศภายในเมืองจะรุนแรงมากขึ้น

### วิธีการลดภาวะโลกร้อน มี 10 วิธีดังนี้

1. ลดการใช้พลังงานที่ไม่จำเป็นจากเครื่องใช้ไฟฟ้า เช่น เครื่องปรับอากาศ พัดลม หากเป็นไปได้ใช้วิธี เปิดหน้าต่าง ซึ่งบางช่วงที่อากาศดีๆ สามารถทำได้ เช่น หลังฝนตกหรือช่วงอากาศเย็น เป็นการลดค่าไฟ และ ลดความร้อน เนื่องจากหลักการทำความเย็นนั้นคือการถ่ายเทความร้อนออก ดังนั้นเวลาเราใช้เครื่องปรับอากาศ จะเกิดปริมาณความร้อนบริเวณหลังเครื่องระบายความร้อน
2. เลือกใช้ระบบขนส่งมวลชน ในกรณีที่สามารถทำได้ ได้แก่ รถไฟฟ้า รถตู้ รถเมล์ เนื่องจากพาหนะแต่ละคัน จะเกิดการเผาผลาญเชื้อเพลิง ซึ่งจะเกิดความร้อน และก๊าซคาร์บอนไดออกไซด์ ดังนั้นเมื่อลดปริมาณจำนวนรถ ก็จะลดจำนวนการเผาไหม้บนท้องถนนในแต่ละวันลงได้
3. ช่วยกันปลูกต้นไม้ เพราะต้นไม้จะคายความชุ่มชื้นให้กับโลก และช่วยดูดก๊าซคาร์บอนไดออกไซด์ ซึ่งเป็นสาเหตุภาวะเรือนกระจก
4. การชวนกันออกไปเที่ยวธรรมชาติภายนอก ก็ช่วยลดการใช้ปริมาณไฟฟ้าได้
5. เวลาซื้อของพยายามไม่รับภาชนะที่เป็นโฟม หรือกรณีที่เป็นพลาสติก เช่น ขวดน้ำพยายามนำกลับมาใช้อีก เนื่องจากพลาสติกเหล่านี้ทำการย่อยสลายยาก ต้องใช้ปริมาณความร้อน เหมือนกับตอนที่ผลิตมันมา ซึ่งจะก่อให้เกิดความร้อนกับโลกของเรา เราสามารถนำกลับมาใช้เป็นภาชนะใส่น้ำแทนกระดิกน้ำ หรือใช้ปลูกต้นไม้ก็ได้

6. ใช้กระดาษด้วยความประหยัด กระดาษแต่ละแผ่น ทำมาจากการตัดต้นไม้ ซึ่งเป็นเสมือนปรากฏการณ์สำคัญของโลกเรา ดังนั้นการใช้กระดาษแต่ละแผ่นควรใช้ให้ประหยัดทั้งด้านหน้าหลัง ใช้เสร็จควรนำมาเป็นวัสดุรอง หรือ นำมาเช็ดกระจกก็ได้ นอกจากนี้การนำกระดาษไปเผา ก็จะเกิดความร้อนต่อโลกเราเช่นกัน

7. ไม่สนับสนุนกิจการใดๆ ที่สิ้นเปลืองทรัพยากรของโลกเรา และควรสนับสนุนกิจการที่มีการคำนึงถึงการรักษาสสิ่งแวดล้อม



**กิจกรรมที่ 1.2** ลักษณะปรากฏการณ์ทางธรรมชาติที่สำคัญและการป้องกันอันตราย

1. ปรากฏการณ์เรือนกระจกคืออะไร

.....

.....

.....

.....

.....

.....

.....

.....

.....

.....

.....

.....

.....

.....

.....

.....

.....

.....

.....

.....

.....

.....

2. ในฐานะที่ท่านเป็นส่วนหนึ่งของประชากรโลกท่านสามารถจะช่วยป้องกันและ  
แก้ไขปัญหาภาวะโลกร้อนได้อย่างไรให้ออกมา 5 วิธี

.....

.....

.....

.....

.....

.....

.....

.....

.....

.....

.....

.....

.....

.....

.....

.....

.....

.....

.....

.....

.....

.....

### เรื่องที่ 3 วิธีใช้เครื่องมือทางภูมิศาสตร์

#### เครื่องมือทางภูมิศาสตร์

ใช้ประกอบการเก็บข้อมูล เพื่อการบรรยายเชิงปริมาณและคุณภาพของสภาพภูมิอากาศโลก เช่น จีพีเอส หรือระบบกำหนดตำแหน่งบนพื้นผิวโลก เซ็มทิส เครื่องมือบางชนิดใช้ประกอบการเรียนและการสอนในห้องเรียนหรือในห้องปฏิบัติการ และเครื่องมือบางชนิดใช้ประกอบการศึกษา และเก็บข้อมูลเฉพาะในสนามเท่านั้น บางครั้งการใช้เครื่องมือต้องใช้เครื่องคอมพิวเตอร์ประกอบด้วย เช่น เครื่องมือระบบสารสนเทศภูมิศาสตร์หรือที่รู้จักกันในปัจจุบันว่า GIS (Geographic Information System) ข้อมูลดาวเทียมหรือ SRS (Satellite Remote Sensing) ระบบกำหนดตำแหน่งพื้นผิวโลกหรือ GPS (Global Positioning System) ซึ่งนักภูมิศาสตร์ยุคใหม่จำเป็นต้องรู้ สำหรับในที่นี่จะกล่าวถึงเครื่องมือ ภูมิศาสตร์ที่สำคัญคือ แผนที่ ลูกโลก รูปถ่ายทางอากาศและภาพจากดาวเทียม และเครื่องมือเทคโนโลยีเพื่อการศึกษภูมิศาสตร์

#### แผนที่

แผนที่เป็นสิ่งที่มีความสำคัญมากในการศึกษาวิชาภูมิศาสตร์ เพราะครอบคลุมทั้งลักษณะภูมิประเทศ ลักษณะภูมิอากาศ และทรัพยากรธรรมชาติ รวมทั้งสิ่งที่เกิดขึ้นจากฝีมือของมนุษย์บนพื้นผิวโลกด้วยการจัดทำแผนที่ในปัจจุบันได้มีการพัฒนาการขึ้นเป็นลำดับ มีการนำเอาภาพถ่ายทางอากาศและภาพจากดาวเทียมมาช่วยในการทำแผนที่ทำให้สามารถสร้างแผนที่ได้รวดเร็ว มีความถูกต้องและทันสมัยกว่าในอดีต



### ความหมายของแผนที่

**แผนที่ (Map)** หมายถึง การแสดงลักษณะพื้นผิวโลกลงบนแผ่นราบ โดยการย่อส่วนและการใช้สัญลักษณ์ไม่ว่าเครื่องหมายหรือสี แทนสิ่งต่างๆ บนพื้นผิวโลก แผนที่จึงต่างจากลูกโลกและแผนผัง

**เครื่องหมายแผนที่** คือ เครื่องหมายหรือสัญลักษณ์ที่ใช้แทนสิ่งต่างๆ บนพื้นพิภพที่เกิดขึ้นเองและตามธรรมชาติ นอกจากเครื่องหมายแล้ว เรายังใช้สีเป็นการแสดงลักษณะภูมิประเทศอีกด้วย คือ

1. สีดำ หมายถึง ภูมิประเทศสำคัญทางวัฒนธรรมที่มนุษย์สร้างขึ้น เช่น อาคาร สุสาน วัด สถานที่ราชการต่างๆ เป็นต้น
2. สีน้ำเงิน หมายถึง ลักษณะภูมิประเทศที่เป็นน้ำ เช่น ทะเล แม่น้ำ หนอง บึง เป็นต้น
3. สีน้ำตาล หมายถึง ลักษณะภูมิประเทศที่มีความสูงโดยทั่วไป เช่น เส้นชั้นความสูง
4. สีเขียว หมายถึง พืชพันธุ์ไม้ต่างๆ เช่น ป่า สวน ไร่
5. สีแดง หมายถึง ถนนสายหลัก พื้นที่ย่านชุมชนหนาแน่น และลักษณะภูมิประเทศสำคัญ

### ความสำคัญของแผนที่

1. ทำให้ทราบลักษณะทางธรรมชาติของพื้นผิวโลก รวมทั้งกิจกรรมทางเศรษฐกิจบนพื้นผิวโลก
2. ทำให้ทราบข้อมูล สถิติต่างๆ เพื่อการเปรียบเทียบ การพัฒนาการวางแผนในด้านต่างๆ รวมทั้งด้านยุทธศาสตร์

### ประโยชน์ของแผนที่

1. ในการศึกษาลักษณะภูมิประเทศ แผนที่จะทำให้ผู้ศึกษาทราบว่าพื้นที่ใดมีลักษณะภูมิประเทศแบบใดบ้าง
2. ต่อการศึกษาธรณีวิทยา เพื่อให้ทราบความเป็นมาของแหล่งทรัพยากร ดิน หิน แร่ธาตุ
3. ด้านสมุทรศาสตร์และการประมง เพื่อให้ทราบสภาพแวดล้อมชายฝั่งทะเล
4. ด้านทรัพยากรน้ำ รู้ข้อมูลเกี่ยวกับแม่น้ำและการไหล อ่างเก็บน้ำ ระบบการชลประทาน
5. ด้านป่าไม้ เพื่อให้ทราบคุณลักษณะของป่าไม้และการเปลี่ยนแปลงพื้นที่ป่า
6. ด้านการใช้ที่ดิน เพื่อให้ทราบปัจจัยการใช้ประโยชน์ที่ดินด้านต่างๆ
7. ด้านการเกษตร การเกษตรมีผลต่อการพัฒนาประเทศ เพื่อรู้ว่าบริเวณใดควรพัฒนา
8. ด้านสิ่งแวดล้อม โดยเฉพาะการจัดการทรัพยากรบริเวณต่างๆ

9. ในการวางผังเมือง เพื่อใช้ข้อมูลทางธรรมชาติในการจัดวางผังเมืองให้เหมาะสม
10. การศึกษาโบราณคดี เพื่อค้นหาแหล่งชุมชนโบราณและความรู้อื่นๆ
11. ด้านอุตุนิยมิวิทยา เพื่อประโยชน์ในการเพาะปลูก อุตสาหกรรม ประมง การป้องกันอุทกภัย

### ลักษณะของสิ่งที่แสดงปรากฏบนแผนที่ประกอบด้วย

1. ลักษณะของสิ่งที่เกิดขึ้นเองตามธรรมชาติ เช่น ทะเล มหาสมุทร ทะเลสาบ แม่น้ำ ภูเขา ที่ราบ ที่ราบสูง เกาะ เป็นต้น
2. ลักษณะของสิ่งที่มนุษย์สร้างขึ้น เช่น เส้นกั้นอาณาเขต เมือง หมู่บ้าน สถานที่ราชการ ศาสนสถาน เส้นทางคมนาคม พื้นที่เกษตรกรรม เป็นต้น

### ชนิดของแผนที่

1. แบ่งตามขนาดของมาตราส่วน มี 3 ชนิด คือ
  - 1.1 แผนที่มาตราส่วนเล็ก หมายถึง แผนที่ที่มาตราส่วนเล็กกว่า 1 : 1,000,000
  - 1.2 แผนที่มาตราส่วนกลาง หมายถึง แผนที่ที่มีมาตราส่วนระหว่าง 1 : 250,000 ถึง 1 : 1,000,000
  - 1.3 แผนที่มาตราส่วนใหญ่ หมายถึง แผนที่ที่มีมาตราส่วนมากกว่า 1 : 250,000
2. แบ่งตามประเภทการใช้ ได้แก่
  - 2.1 แผนที่กายภาพ หรือแผนที่ลักษณะภูมิประเทศ (Topographic หรือ Landform หรือ Relief Map) เป็นแผนที่แสดงรายละเอียดของสิ่งที่เกิดขึ้นโดยธรรมชาติ เช่น ทะเล มหาสมุทร เทือกเขา ที่ราบสูง ที่ราบ ฯลฯ
  - 2.2 แผนที่รัฐกิจ (Political Map) หรือแผนที่ทั่วไป (General Map) เป็นแผนที่แสดงขอบเขตการปกครองของจังหวัด รัฐ ประเทศ
  - 2.3 แผนที่ประวัติศาสตร์ (Historical Map) เป็นแผนที่แสดงอาณาเขตของอาณาจักรหรือจักรวรรดิต่างๆ ในสมัยโบราณ
  - 2.4 แผนที่โครงร่าง (Outline) เป็นแผนที่แสดงโครงร่างของทวีป ประเทศ โดยไม่มีรายละเอียดใดๆ เพื่อใช้ในการศึกษา เช่น
  - 2.5 แผนที่เดินเรือ (Nautical Map) เป็นแผนที่แสดงเส้นทางการเดินเรือในท้องทะเล มหาสมุทร รวมทั้งใช้สัญลักษณ์สีเพื่อแสดงความตื้นลึกของพื้นน้ำ
  - 2.6 แผนที่เศรษฐกิจ (Economic Map) เป็นแผนที่แสดงเขตกิจกรรมทางเศรษฐกิจต่างๆ รวมทั้งแสดงแหล่งทรัพยากรสำคัญ

### องค์ประกอบของแผนที่

องค์ประกอบที่สำคัญ ดังนี้

1. ชื่อแผนที่เป็นสิ่งที่มีความจำเป็นสำหรับให้ผู้ใช้ได้ทราบว่าแผนที่เรื่องอะไร



แสดงรายละเอียดอะไรบ้าง เพื่อให้ผู้ใช้ใช้อย่างถูกต้อง และตรงความต้องการ โดยปกติชื่อแผนที่จะมีคำอธิบายเพิ่มเติมแสดงไว้ด้วย เช่น แผนที่ประเทศไทยแสดงเนื้อที่ป่าไม้ แผนที่ประเทศไทยแสดงการแบ่งภาคและเขตจังหวัด เป็นต้น

2. ขอบระวาง แผนที่ทุกชนิดจะมีขอบระวาง ซึ่งเป็นขอบเขตของพื้นที่ในภูมิประเทศที่แสดงบนแผนที่แผ่นนั้นมักจะแสดงด้วยเส้นขนานเพื่อแสดงตำแหน่งละติจูดกับเส้นเมริเดียน เพื่อแสดงตำแหน่งลองจิจูด และจะแสดงตัวเลขเพื่อบอกค่าพิกัดภูมิศาสตร์ของตำแหน่งต่าง ๆ

3. ทิศทาง มีความสำคัญต่อการค้นหาตำแหน่งที่ตั้งของสิ่งต่าง ๆ โดยในสมัยโบราณใช้วิธีดูทิศทางตามการขึ้นและตกของดวงอาทิตย์ในเวลากลางวัน และการดูทิศทางของดาวเหนือในเวลากลางคืน ต่อมามีการประดิษฐ์เข็มทิศ ซึ่งเป็นเครื่องมือช่วยในการหาทิศขึ้น เนื่องจากเข็มของเข็มทิศจะชี้ไปทางทิศเหนือตลอดเวลา การใช้ทิศทางในแผนที่ประกอบกับเข็มทิศหรือการสังเกตดวงอาทิตย์ และดาวเหนือจึงช่วยให้เราสามารถเดินทางไปยังสถานที่ที่เราต้องการได้ ในแผนที่จะต้องมีภาพเข็มทิศหรือลูกศรชี้ไปทางทิศเหนือเสมอ ถ้าหากแผนที่ใดไม่ได้กำหนดภาพเข็มทิศหรือลูกศรไว้ก็ให้เข้าใจว่าด้านบนของแผนที่คือทิศเหนือ

4. สัญลักษณ์ เป็นเครื่องหมายที่ใช้แทนสิ่งต่าง ๆ ในภูมิประเทศจริง เพื่อช่วยให้ผู้ใช้สามารถอ่านและแปลความหมายจากแผนที่ได้อย่างถูกต้อง ทั้งนี้ในแผนที่จะต้องมีคำอธิบายสัญลักษณ์ประกอบไว้ด้วยเสมอ

5. มาตรฐาน เป็นอัตราส่วนระหว่างระยะทางที่ย่อส่วนมาลงในแผนที่กับระยะทางจริงในภูมิประเทศ มาตรฐานช่วยให้ผู้ใช้ทราบว่าแผนที่นั้นๆ ย่อส่วนมาจากสภาพในภูมิประเทศจริง ในอัตราส่วนเท่าใด มาตรฐานแผนที่โดยมากจะมี 3 ลักษณะ ได้แก่ มาตรฐานแบบเศษส่วน มาตรฐานคำพูดและมาตรฐานแบบกราฟิก มาตรฐานของแผนที่คือ อัตราส่วนระหว่างระยะบนแผนที่กับระยะในภูมิประเทศ หรือ ความสัมพันธ์ระหว่างระยะทางราบบนแผนที่กับระยะทางราบในภูมิประเทศ การเขียนมาตรฐานเขียนได้หลายวิธี เช่น 50,000 หรือ 1/50,000 หรือ 1 : 50,000

**การคำนวณระยะทางบนแผนที่**

$$\text{คำนวณได้จากสูตร : มาตรฐานของแผนที่} = \frac{\text{ระยะบนแผนที่}}{\text{ระยะในภูมิประเทศ}}$$

6. เส้นโค้งแผนที่เป็นระบบของเส้นขนานและเส้นเมริเดียน ที่สร้างขึ้นเพื่อกำหนดตำแหน่งพิกัดภูมิศาสตร์ให้เป็นมาตรฐานไว้ใช้อ้างอิงร่วมกัน ซึ่งประกอบด้วย

6.1 เส้นขนาน เป็นเส้นสมมติที่ลากจากทิศตะวันออก สร้างขึ้นจากการวัดมุมเริ่มจากเส้นศูนย์สูตร ซึ่งมีค่ามุม 0 องศา ไปยังขั้วโลกทั้งสองด้านๆ ละไม่เกิน 90 องศา เส้นขนานที่สำคัญประกอบด้วย

1. เส้นศูนย์สูตรหรือเส้นเอควเตอร์ มีค่ามุม 0 องศา
2. เส้นทรอปิกออฟแคนเซอร์ มีค่ามุม 23 องศา 30 ลิปดาเหนือ
3. เส้นทรอปิกออฟแคปริคอร์น มีค่ามุม 23 องศา 30 ลิปดาใต้
4. เส้นอาร์กติกเซอร์เคิล มีค่ามุม 66 องศา 30 ลิปดาเหนือ
5. เส้นแอนตาร์กติกเซอร์เคิล มีค่ามุม 66 องศา 30 ลิปดาใต้

6.2 เส้นเมริเดียน เป็นเส้นสมมติที่ลากจากขั้วโลกเหนือไปยังขั้วโลกใต้ สร้างขึ้นจากการสมมติเส้นเมริเดียนปฐม มีค่ามุม 0 องศา ลากผ่านตำบลกรีนิช กรุงลอนดอน ประเทศสหราชอาณาจักรไปทางทิศตะวันออกและทิศตะวันตกด้านละ 180 องศา โดยเส้นเมริเดียนที่ 180 องศาตะวันออกและ 180 องศาตะวันตกจะทับกันเป็นเส้นเดียวกันนี้ให้เป็นเส้นวันที่หรือเส้นแบ่งเขตวันระหว่างชาติ หรือเส้นแบ่งเขตวันสากล เส้นเมริเดียนแรกหรือเส้นเมริเดียนปฐม (Prime Meridian) คือเส้นเมริเดียนที่ลากผ่านหอดูดาวแห่งหนึ่ง ตำบลกรีนิช ใกล้กรุงลอนดอนในประเทศอังกฤษ ทั้งนี้เพื่อใช้เป็นหลักอ้างอิงในการนับเส้นเมริเดียนอื่น ๆ ต่อไป เส้นเมริเดียนรอบโลกมี 360 เส้น แบ่งเป็นเส้นองศา ตะวันออก 180 เส้น และเส้นองศา ตะวันตก 180 เส้น ความสำคัญของเส้นเมริเดียน คือ บอกพิกัดของตำแหน่งที่ตั้งต่าง ๆ บนพื้นผิวโลกโดยใช้ร่วมกับ เส้นขนาน (เส้นละติจูด) และใช้เป็นแนวแบ่งเขตเวลาของโลก

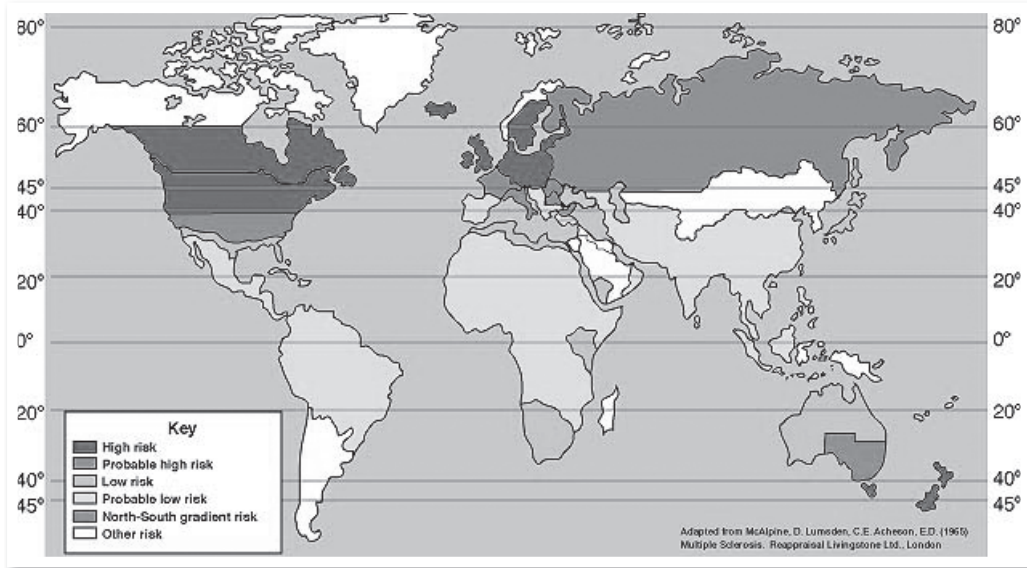

แสดงเส้นศูนย์สูตร เส้นขนาน เส้นเมริเดียนและเส้นเมริเดียนเริ่มแรก

7. พิกัดภูมิศาสตร์เป็นระบบที่บอกตำแหน่งของสิ่งต่าง ๆ บนพื้นผิวโลก โดยอาศัยเส้นโครงแผนที่ซึ่งเส้นขนานและเส้นเมริเดียนตัดกันเป็นจุดสิ่งต่าง ๆ บนพื้นผิวโลก โดยอ่านค่าพิกัดภูมิศาสตร์เป็นละติจูด (เส้นขนาน) และลองจิจูด (เส้นเมริเดียน)

ดังนั้น ละติจูด เป็นพิกัดของจุดหนึ่งบนเส้นขนาน ส่วนลองจิจูดก็เป็นพิกัดของจุดหนึ่งบนเส้นเมริเดียน ซึ่งทั้งละติจูดและลองจิจูดมีค่าของมุมเป็นองศา โดย 1 องศา มีค่าเท่ากับ 60 ลิปดาและ 1 ลิปดา มีค่าเท่ากับ 60 ฟลิปดา

พิกัดภูมิศาสตร์เป็นระบบที่บ่งบอกตำแหน่งที่ตั้งอยู่จุดตำแหน่งต่าง ๆ บนพื้นผิวโลก โดยอาศัยโครงข่ายของเส้นโครงแผนที่ซึ่งประกอบด้วยเส้นเมริเดียนกับเส้นขนานตัดกันเป็น “จุด”

1) ละติจูด (Latitude) เป็นค่าของระยะทางเชิงมุม โดยนับ 0 องศา จากเส้นศูนย์สูตร ไปทางเหนือหรือใต้จนถึง 90 องศาที่ขั้วโลกทั้งสอง

2) ลองจิจูด (Longitude) เป็นค่าของระยะทางเชิงมุม โดยนับ 0 องศา จากเส้นเมริเดียนไป ทางทิศตะวันออกและทิศตะวันตกจนถึง 180 องศา

ปัจจุบันการบ่งบอกจุดตำแหน่งบนพื้นผิวโลก สามารถทราบได้ง่ายและถูกต้อง โดยใช้ จีพีเอส เครื่องมือกำหนดตำแหน่งบนพื้นผิวโลก (GPS:Global Positioning System) เครื่องมือชนิดนี้ มีขนาดเล็กพกพาได้สะดวก และให้ข้อมูลตำแหน่งบนพื้นผิวโลก ได้ตรงกับความเป็นจริง ดังนั้นจึงมีผู้นำเครื่องมือนี้ไปใช้ได้สะดวกสบายในกิจกรรมต่างๆ ได้แก่ การเดินเรือ การเดินทาง ท่องเที่ยวป่า การเดินทางด้วยรถยนต์ เครื่องบิน เป็นต้น เมื่อกดปุ่มสวิตช์ เครื่องจะรับสัญญาณจากดาวเทียมแล้วบอกค่าพิกัดภูมิศาสตร์ให้ทราบ เครื่องหมายแผนที่

### ลูกโลก

องค์ประกอบของลูกโลก องค์ประกอบหลักของลูกโลกจะประกอบไปด้วย

1. เส้นเมริเดียนหรือเส้นแวง เป็นเส้นสมมติที่ลากจากขั้วโลกเหนือไปจดขั้วโลกใต้ ซึ่งกำหนดค่าเป็น 0 องศาที่เมืองกรีนวิช ประเทศอังกฤษ

2. เส้นขนาน หรือเส้นรุ้ง เป็นเส้นสมมติที่ลากจากทิศตะวันตกไปทิศตะวันออก ทุกเส้นจะขนานกับเส้นศูนย์สูตร ซึ่งมีค่ามุมเท่ากับ 0 องศา

**การใช้ลูกโลก** ลูกโลกใช้ประกอบการอธิบายตำแหน่งหรือสถานที่ของจุดพื้นที่ของส่วนต่างๆ ของโลก โดยประมาณ

### เข็มทิศ

เข็มทิศเป็นเครื่องมือสำหรับใช้ในการหาทิศของจุดหรือวัตถุ โดยมีหน่วยวัดเป็นองศา เปรียบเทียบกับจุดเริ่มต้น เข็มทิศใช้ในการหาทิศโดยอาศัยแรงดึงดูดระหว่างสนามแม่เหล็กขั้วโลก (Magnetic Pole) กับเข็มแม่เหล็ก ซึ่งเป็นองค์ประกอบสำคัญที่สุดของเครื่องมือนี้ เข็มแม่เหล็กจะแกว่งไกวได้โดยอิสระในแนวนอน เพื่อให้แนวเข็มชี้อยู่ในแนวเหนือใต้ ไปยังขั้วแม่เหล็กโลกตลอดเวลา หน้าปัดเข็มทิศซึ่งคล้ายกับหน้าปัดนาฬิกาจะมีการแบ่งโดย

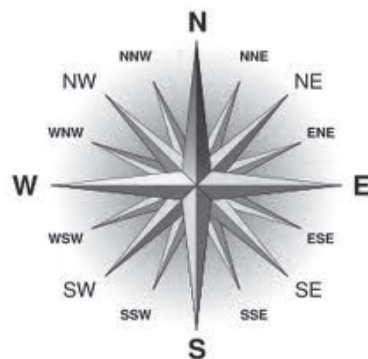

รอบเป็น 360 องศา ซึ่งเข็มทิศมีประโยชน์ในการเดินทาง เช่น การเดินเรือทะเล เครื่องบิน การใช้เข็มทิศจะต้องมีแผนที่ประกอบและต้องหาทิศเหนือก่อนเพื่อจะได้รู้ทิศอื่น

### รูปถ่ายทางอากาศและภาพจากดาวเทียม

รูปถ่ายทางอากาศและภาพจากดาวเทียมเป็นรูปหรือข้อมูลตัวเลขที่ได้จากการเก็บข้อมูล ภาคพื้นดินจากกล้องที่ติดอยู่กับพาหนะ เช่น เครื่องบิน หรือดาวเทียม โดยมีการบันทึกข้อมูลอย่างละเอียดหรือหยาบในเวลาแตกต่างกัน จึงทำให้เห็นภาพรวมของการใช้พื้นที่และการเปลี่ยนแปลงต่างๆ ตามที่ปรากฏบนพื้นผิวโลก เช่น การเกิดอุทกภัย ไฟป่า การเปลี่ยนแปลง การใช้ที่ดิน การก่อสร้างสถานที่ เป็นต้น

ประโยชน์ของรูปถ่ายทางอากาศและภาพจากดาวเทียม ที่นิยมใช้กันมากจะเป็นรูปหรือภาพถ่ายที่ได้จากการสะท้อนคลื่นแสงของดวงอาทิตย์ขึ้นไปสู่เครื่องบินที่ติดอยู่บนเครื่องบินหรือดาวเทียม การบันทึกข้อมูลอาจจะทำโดยใช้ฟิล์ม เช่น รูปถ่ายทางอากาศ สีขาวดำ หรือรูปถ่ายทางอากาศสีธรรมชาติ การบันทึกข้อมูลจากดาวเทียมจะใช้สัญญาณเป็นตัวเลขแล้วจึงแปลงค่าตัวเลขเป็นภาพจากดาวเทียมภายหลัง

การใช้รูปถ่ายทางอากาศและภาพจากดาวเทียม ผู้ใช้จะต้องได้รับการฝึกหัดเพื่อแปลความหมายของข้อมูล การแปลความหมายอาจใช้การแปลด้วยสายตาตามความสามารถของแต่ละบุคคลหรือใช้เครื่องคอมพิวเตอร์และโปรแกรมเข้ามาช่วย

### เครื่องมือเทคโนโลยีเพื่อการศึกษาภูมิศาสตร์

ในโลกยุคปัจจุบันที่เต็มไปด้วยข้อมูลข่าวสาร และข้อมูลที่เป็นตัวเลขจำนวนมาก เทคโนโลยีจึงเข้ามามีความสำคัญ และจะมีความสำคัญมากยิ่งขึ้นในอนาคต เทคโนโลยีที่สำคัญด้านภูมิศาสตร์ คือ ระบบสารสนเทศภูมิศาสตร์หรือ GIS (Geographic Information System) และระบบกำหนดตำแหน่งพื้นผิวโลก หรือ GPS (Global Positioning System) เครื่องมือทั้งสองประกอบด้วยคอมพิวเตอร์ หรือฮาร์ดแวร์ (Hard ware) ซึ่งมีขนาดต่างๆ และโปรแกรมหรือซอฟต์แวร์ (Software) เป็นหลักในการจัดทำ ดังนี้

1) ประโยชน์ของเครื่องมือเทคโนโลยีเพื่อการศึกษาภูมิศาสตร์ จะคล้ายกับการใช้ประโยชน์จากแผนที่สภาพภูมิประเทศและแผนที่เฉพาะเรื่อง เช่น จะให้คำตอบว่า ถ้าจะต้องเดินทางจากจุดหนึ่งไปยังอีกจุดหนึ่งในแผนที่จะมีระยะทางเท่าใด และถ้าทราบความเร็วของรถจะทราบได้ว่าจะใช้เวลานานเท่าใด

หลังจากการทำงานของระบบสารสนเทศภูมิศาสตร์ คือ การจัดหมวดหมู่ของข้อมูลตามความต้องการที่จะนำไปวิเคราะห์การคัดเลือกตัวแปร หรือปัจจัยที่เกี่ยวข้อง การจัดลำดับความสำคัญของปัจจัยและการซ้อนทับข้อมูล ตัวอย่างเช่น ต้องการหาพื้นที่ที่เหมาะสมสำหรับการปลูกข้าว โดยแบ่งออกเป็น 3 ระดับ คือ เหมาะสมดี เหมาะสมปานกลาง และไม่เหมาะสม โดยคัดเลือกข้อมูล 2 ประเภท คือ ดินและสภาพภูมิประเทศ

2) การใช้เครื่องมือเทคโนโลยีเพื่อการศึกษาภูมิศาสตร์ การใช้เครื่องมือเทคโนโลยีจำเป็นต้องมีเครื่องคอมพิวเตอร์และโปรแกรม ผู้ใช้จะต้องได้รับการฝึกฝนก่อนที่จะลงมือปฏิบัติ

## แหล่งข้อมูลสารสนเทศของไทย

ปัจจุบันได้มีการคิดค้นและพัฒนาการข้อมูลสารสนเทศอย่างรวดเร็วและได้เผยแพร่ข้อมูลสู่สาธารณชนมาก โดยเฉพาะการนำข้อมูลเข้าเว็บไซต์ให้ประชาชนและผู้สนใจทั่วไปเข้าไปดูข้อมูลได้ ซึ่งเป็นประโยชน์อย่างมากตามความต้องการของผู้ใช้ข้อมูล แต่ข้อมูลบางชนิดอาจต้องติดต่อกับหน่วยงานนั้น ๆ โดยตรง ทั้งจากหน่วยงานของรัฐที่สำคัญ ๆ คือ กรมอุตุนิยมวิทยาและกรมแผนที่ทหาร และเอกชนที่สำคัญ ๆ คือ เครื่องบินอากาศและเดินเรือ เว็บไซต์ที่น่าสนใจ เช่น ข้อมูลด้านสถิติ([www.nso.go.th](http://www.nso.go.th)) ข้อมูลประชากร ([www.dola.go.th](http://www.dola.go.th)) ข้อมูลดาวเทียม ([www.gistda.go.th](http://www.gistda.go.th)) ข้อมูลดินและการใช้ที่ดิน ([www.dld.go.th](http://www.dld.go.th)) เป็นต้น

กล่าวโดยสรุป เครื่องมือทางภูมิศาสตร์ใช้ประกอบการศึกษา และการเก็บข้อมูล เครื่องมือบางชนิดเหมาะสำหรับใช้ในห้องเรียน หรือห้องปฏิบัติการ เครื่องมือบางชนิดใช้ได้สำหรับในห้องเรียนและในภาคสนาม ผู้ใช้จะได้อธิบายว่าเมื่อใดควรใช้เครื่องมือภูมิศาสตร์ในห้องเรียนและเมื่อใดควรใช้ในภาคสนาม เครื่องมือบางชนิดจะมีความซับซ้อนมาก หรือต้องใช้ร่วมกันระหว่างเครื่องคอมพิวเตอร์และโปรแกรม

เครื่องมือทางภูมิศาสตร์ที่มีความสำคัญมากในปัจจุบันคือ ระบบสารสนเทศภูมิศาสตร์ (GIS) ซึ่งแปลงสารสนเทศที่เกี่ยวกับพื้นที่ และข้อมูลตารางหรือคำอธิบายที่เป็นข้อมูลเชิงตัวเลขทำให้การจัดเก็บเรียกดูข้อมูล การปรับปรุงแก้ไขและการวิเคราะห์เป็นไปอย่างรวดเร็ว และถูกต้องและแสดงผลในรูปแบบแผนที่ กราฟ หรือตารางได้อย่างถูกต้องอีกด้วย ส่วนระบบ กำหนดตำแหน่งบนพื้นผิวโลก (GIS) ใช้กำหนดจุดพิกัดตำแหน่งของวัตถุต่าง ๆ บนผิวโลก โดยอาศัยสัญญาณจากดาวเทียมหลายดวงที่โคจรรอบโลก





### เรื่องที่ 4 ปัญหาการทำลายทรัพยากรธรรมชาติและสิ่งแวดล้อม ผลการจัดลำดับความสำคัญของปัญหาทรัพยากร ธรรมชาติและสิ่งแวดล้อม

ปัญหาทรัพยากรธรรมชาติและสิ่งแวดล้อม นั้นได้มีการสำรวจทัศนคติของประชาชนพบว่า ปัญหาสำคัญ 5 ลำดับแรก มีดังนี้ ลำดับที่ 1 การสูญเสียทรัพยากรป่าไม้ ลำดับที่ 2 อุทกภัยและภัยแล้ง ลำดับที่ 3 ความเสื่อมโทรมของทรัพยากรดินและการใช้ที่ดิน ลำดับที่ 4 มลพิษจากขยะ และลำดับที่ 5 มลพิษทางอากาศ ดังตารางแสดง ผลการจัดลำดับความสำคัญ ดังต่อไปนี้

ผลการจัดลำดับ (ลำดับที่)	ทรัพยากรธรรมชาติและสิ่งแวดล้อม	ลำดับความสำคัญ (จำแนกตามวิธีการจัดลำดับ)	
		จัดลำดับด้วยมูลค่าความเสียหาย	จัดลำดับด้วยทัศนคติประชาชน
1	ทรัพยากรป่าไม้	1	2
2	ทรัพยากรน้ำ	3	1
3	ทรัพยากรดินและการใช้ที่ดิน	2	6
4	มลพิษจากขยะ	7	4
5	มลพิษทางอากาศ	5	7
6	มลพิษทางน้ำ	8	5
7	ทรัพยากรพลังงาน	11	3
8	ทรัพยากรทะเลและชายฝั่ง	4	10
9	มลพิษจากสารอันตราย	9	8
10	มลพิษจากของเสียอันตรายจากชุมชน	6	12
11	ทรัพยากรและแร่	10	9

ที่มา : สถาบันวิจัยเพื่อการพัฒนาประเทศไทย 2549

ความสำคัญของสิ่งแวดล้อมคือ เอื้อประโยชน์ให้สิ่งมีชีวิตทั้งพืชและสัตว์อยู่ร่วมกันอย่างมีความสุข มีการพึ่งพากันอย่างสมดุล มนุษย์ดำรงชีพอยู่ได้ด้วยอาศัยปัจจัยพื้นฐานจากสิ่งแวดล้อม ซึ่งประกอบด้วยอาหาร อากาศ น้ำ ที่อยู่อาศัย และยารักษาโรค สิ่งแวดล้อมเป็นองค์ประกอบที่สำคัญของสิ่งมีชีวิตทุกชนิด แต่ “ทำไมสิ่งแวดล้อมจึงถูกทำลาย” และเกิดปัญหามากมายทั่วทุกมุมโลก เมื่อทำการศึกษาพบว่า “มนุษย์” เป็นผู้ทำลายสิ่งแวดล้อมมากที่สุด สาเหตุที่มนุษย์ทำลายสิ่งแวดล้อมเกิดจากความเห็นแก่ตัวของมนุษย์เอง โดยมุ่งเพื่อด้านวัตถุและเงินมาตอบสนองความต้องการของตนเอง

เมื่อสิ่งแวดล้อมถูกทำลายมากขึ้น ผลกระทบก็ย้อนกลับมาทำลายตัวมนุษย์เอง เช่น เกิดการเปลี่ยนแปลงบรรยากาศของโลก เกิดสภาวะเรือนกระจก ภาวะโลกร้อนตลอดจนเกิดภัยธรรมชาติต่างๆ เช่น น้ำท่วม แผ่นดินถล่ม ควันพิษ น้ำเน่าเสีย ขยะมูลฝอย และสิ่งปฏิกูล ซึ่งสิ่งเหล่านี้มีผลโดยตรงและทางอ้อม และไม่สามารถหลีกเลี่ยงได้

ผลกระทบจากการใช้แผนพัฒนาเศรษฐกิจและสังคมแห่งชาติฉบับที่ 4 ของไทยเกิดจากการโดยน่านโยบายการปลูกพืชเชิงเดี่ยวเข้ามาใช้เพื่อมุ่งพัฒนาเศรษฐกิจเป็นหลัก ทำให้ประชาชนตื่นตัวในการทำไร่ปลูกพืชเชิงเดี่ยว เช่น มันสำปะหลัง อ้อย ปอ จึงเกิดการทำลายป่าและทรัพยากรธรรมชาติเพื่อหาพื้นที่ในการปลูกพืชเชิงเดี่ยวตามนโยบายรัฐบาล มีการใช้ปุ๋ยเคมี ฆ่าปราบศัตรูพืช เกิดโรงงานอุตสาหกรรมจำนวนมาก แต่ภาครัฐยังขาดการควบคุมอย่างเป็นระบบและชัดเจน จึงทำให้เกิดผลกระทบมาจนถึงปัจจุบัน เช่น ป่าไม้ถูกทำลาย ดินเสื่อมคุณภาพ น้ำเน่าเสีย เกิดสารเคมีสะสมในแหล่งน้ำและดิน เกิดมลพิษ ซึ่งสิ่งเหล่านี้เกิดผลกระทบโดยตรงและโดยอ้อม ต่อสุขภาพและการดำรงชีวิตของประชาชน ทำให้เกิดความเสียหายต่อประเทศโดยรวม

จากการศึกษาของนักวิชาการ พบว่า การแก้ไขปัญหาสิ่งแวดล้อมต้องแก้ที่ตัว “มนุษย์” นั่นคือจะต้องให้ความรู้ ความเข้าใจธรรมชาติ เจตคติ มีคุณธรรมจริยธรรม และสร้างจิตสำนึกให้เกิดความตระหนักต่อสิ่งแวดล้อม ต่อประชาชน โดยเรียนรู้จากแหล่งเรียนรู้ใหม่ๆ สร้างความตระหนักในปัญหาที่เกิดขึ้น และสร้างการมีส่วนร่วมในการป้องกันและแก้ไขปัญหาที่เกิดขึ้น ปัญหาสิ่งแวดล้อมสำคัญๆ ตัวต่อไปนี้ คือ

## 1. ป่าไม้

“ป่าไม้” เป็นศูนย์รวมของสรรพชีวิต เป็นที่ก่อกำเนิดสายน้ำ ชีวิตพืชและสัตว์ที่หลากหลายอีกทั้งเป็นที่พึ่งพิงและให้ประโยชน์แก่มนุษย์มาแต่โบราณกาล เพราะป่าไม้ช่วยรักษาสมดุลของธรรมชาติ และสิ่งแวดล้อม ควบคุมสภาพดินฟ้าอากาศ กำบังลมพายุ ป้องกันบรรเทาอุทกภัย ป้องกันการพังทลายของหน้าดิน เป็นเสมือนเขื่อนธรรมชาติที่ป้องกันการต้นเขินของแม่น้ำลำคลอง เป็นแหล่งดูดซับก๊าซคาร์บอนไดออกไซด์ และเป็นโรงงานผลิตออกซิเจนขนาดใหญ่ เป็นคลังอาหารและยาสมุนไพร และป่าไม้อย่างเป็นแหล่งศึกษาวิจัยและเป็นสถานที่พักผ่อนหย่อนใจของมนุษย์ นอกจากนี้ในผืนป่ายังมีสัตว์ป่านานาชนิด ซึ่งมีประโยชน์ต่อมนุษย์และสิ่งมีชีวิตอื่นๆ ในหลายลักษณะ ได้แก่ การรักษาสมดุลของระบบนิเวศ



เช่น การควบคุมปริมาณสัตว์ป่าให้อยู่ในภาวะสมดุล การช่วยแพร่พันธุ์พืช การควบคุมแมลงศัตรูพืช เป็นปุ๋ยให้กับดินในป่า เป็นต้น การเป็นแหล่งพันธุกรรมที่หลากหลาย การเป็นอาหารของมนุษย์และสัตว์อื่น และการสร้างรายได้ให้แก่มนุษย์ เช่น การค้าจากชิ้นส่วนต่างๆ ของสัตว์ป่า การจำหน่ายสัตว์ป่า และการเปิดให้บริการชมสวนสัตว์ เป็นต้น ดังนั้น จึงนับว่าป่าไม่ให้คุณประโยชน์ทั้ง



ทางตรงและทางอ้อมแก่มวลมนุษย์เป็นอย่างมากมาย หากป่าไม่เสื่อมโทรม ชีวิตความเป็นอยู่ของมนุษย์และสัตว์อย่างหลีกเลี่ยงไม่ได้

### ประเภทของป่าไม้ในประเทศไทย

ประเภทของป่าไม้จะแตกต่างกันไปขึ้นอยู่กับการกระจายของฝน ระยะเวลาที่ฝนตก รวมทั้งปริมาณน้ำฝนทำให้ป่าแต่ละแห่งมีความชุ่มชื้นต่างกัน สามารถจำแนกได้เป็น 2 ประเภทใหญ่ๆ คือ

1. ป่าประเภทที่ไม่ผลัดใบ (Evergreen)
2. ป่าประเภทที่ผลัดใบ (Deciduous)

#### ป่าประเภทที่ไม่ผลัดใบ (Evergreen)

ป่าประเภทนี้มองดูเขียวชอุ่มตลอดปี เนื่องจากต้นไม้แทบทั้งหมดที่ขึ้นอยู่เป็นประเภทที่ไม่ผลัดใบ ป่าชนิดสำคัญซึ่งจัดอยู่ในประเภท นี้ ได้แก่

#### 1. ป่าดงดิบ (Tropical Evergreen Forest or Rain Forest)

ป่าดงดิบที่มีอยู่ทั่วในทุกภาคของประเทศ แต่ที่มีมากที่สุด ได้แก่ ภาคใต้และภาคตะวันออก ในบริเวณนี้มีฝนตกมากและมีความชื้นมากในท้องที่ภาคอื่น ป่าดงดิบมักกระจายอยู่บริเวณที่มีความชุ่มชื้นมาก ๆ เช่น ตามหุบเขา ริมน้ำลำธาร ห้วย แหล่งน้ำ และบนภูเขา ซึ่งสามารถแยกออกเป็นป่าดงดิบชนิดต่าง ๆ ดังนี้

1.1 ป่าดิบชื้น เป็นป่ารกทึบมองดูเขียวชอุ่มตลอดปีมีพันธุ์ไม้หลายร้อยชนิดขึ้นเบียดเสียดกันอยู่มักจะพบกระจัดกระจายตั้งแต่ความสูง 600 เมตร จากระดับน้ำทะเล ไม้ที่สำคัญก็คือ ไม้ตระกูลยางต่างๆ เช่น ยางนา ยางเสียน ส่วนไม้ชั้นรอง คือ พวกไม้กอ เช่น กอน้ำ กอเดือย

1.2 ป่าดิบแล้ง เป็นป่าที่อยู่ในพื้นที่ค่อนข้างราบมีความชุ่มชื้นน้อย เช่น ในแถบภาคเหนือและภาคตะวันออกเฉียงเหนือมักอยู่สูงจากระดับน้ำทะเลประมาณ 300-600 เมตร ไม้ที่สำคัญ ได้แก่ มะค่าโมง ยางนา พะยอม ตะเคียนแดง กระบากล็ก และตาเสือ

1.3 ป่าดิบเขา ป่าชนิดนี้เกิดขึ้นในพื้นที่สูงๆ หรือบนภูเขาตั้ง 1,000-1,200 เมตร ขึ้นไปจากระดับน้ำทะเล ไม้ส่วนมากเป็นพวก Gymnosperm ได้แก่ พวกไม้จุนและสนสามพันปี นอกจากนี้ยังมีไม้ตระกูลกอกขึ้นอยู่ พวกไม้ชั้นที่สองรองลงมา ได้แก่ สะเดาช้าง และขมิ้นชัน

## 2. ป่าสนเขา (Pine-Forest)

ป่าสนเขามักปรากฏอยู่ตามภูเขาสูงส่วนใหญ่เป็นพื้นที่ซึ่งมีความสูงประมาณ 200-1,800 เมตร ขึ้นไปจากระดับน้ำทะเลในภาคเหนือ ภาคกลาง และภาคตะวันออกเฉียงเหนือ บางที่อาจปรากฏในพื้นที่สูง 200-300 เมตร จากระดับน้ำทะเลในภาคตะวันออกเฉียงใต้ ป่าสนเขามีลักษณะเป็นป่าโปร่ง ชนิดพันธุ์ไม้ที่สำคัญของป่าชนิดนี้คือ สนสองใบ และสนสามใบ ส่วนไม้ชนิดอื่นที่ขึ้นอยู่ด้วยได้แก่พันธุ์ไม้ป่าดิบเขา เช่น กอชนิดต่างๆ หรือพันธุ์ไม้ป่าแดง บางชนิด คือ เต็ง รัง เหียง พลวง เป็นต้น



ภาพป่าสน

## 3. ป่าชายเลน (Mangrove Forest)

บางที่เรียกว่า “ป่าเลนน้ำเค็ม” หรือป่าเลน มีต้นไม้ขึ้นหนาแน่นแต่ละชนิดมีรากค้ำยันและรากหายใจ ป่าชนิดนี้ปรากฏอยู่ตามที่ดินและริมทะเลหรือบริเวณปากน้ำแม่น้ำใหญ่ๆ ซึ่งมีน้ำเค็มท่วมถึงในพื้นที่ภาคใต้มีอยู่ตามชายฝั่งทะเลทั้งสองด้าน ตามชายทะเลภาคตะวันออกเฉียงเหนืออยู่ทุกจังหวัดแต่ที่มากที่สุดคือ บริเวณปากน้ำเวฬุ อำเภอลำลูกเกด จังหวัดจันทบุรี

พันธุ์ไม้ที่ขึ้นอยู่ตามป่าชายเลน ส่วนมากเป็นพันธุ์ไม้ขนาดเล็กใช้ประโยชน์สำหรับการเผ่าถ่าน และทำฟืนไม้ชนิดที่สำคัญ คือ โกงกาง ถั่วขาว ถั่วดำ โปรง ตะบูน แสมทะเล

ลำพูนและลำแพน ฯลฯ ส่วนไม้พื้นล่างมักเป็นพวก ปรงทะเล เหงือกปลาหมอ และปอทะเล เป็นต้น



ภาพป่าชายเลน

บทที่

1

ภูมิศาสตร์กายภาพ

#### 4. ป่าพรุหรือป่าบึงน้ำจืด (Swamp Forest)

ป่าชนิดนี้มักปรากฏในบริเวณที่มีน้ำจืดท่วมมาก ๆ ดินระบายน้ำไม่ดี ป่าพรุในภาคกลาง มีลักษณะโปร่งและมีต้นไม้ขึ้นอยู่ห่าง ๆ เช่น สนุ่น จิก โมกบ้าน หวายน้ำ หวายโปร่ง กระจ่าง อ้อ และเขม ในภาคใต้ป่าพรุมีขึ้นอยู่ตามบริเวณที่มีน้ำขังตลอดปี ดินป่าพรุที่มีเนื้อที่มากที่สุดอยู่ในบริเวณจังหวัดนราธิวาส ดินป่าพรุเป็นซากพืชผุสลายทับถมกัน เป็นเวลานาน ป่าพรุแบ่งออกได้ 2 ลักษณะ คือ ตามบริเวณซึ่งเป็นพรุน้ำกร่อยใกล้ชายทะเลต้นเสม็ดจะขึ้นอยู่หนาแน่นพื้นที่มีต้นกกชนิดต่างๆ เรียก “ป่าพรุเสม็ด หรือ ป่าเสม็ด” อีกลักษณะเป็นป่าที่มีพันธุ์ไม้ต่างๆ มากชนิดขึ้นปะปนกัน

ชนิดพันธุ์ไม้ที่สำคัญของป่าพรุ ได้แก่ อินทนิลน้ำ หว่าจิก โสภน้ำ กระทุ่มน้ำ ก้นเกรา โกงงัน ไม้พื้นล่างประกอบด้วย หวาย ตะค้าทอง หมากแดง และหมากชนิดอื่นๆ

#### 5. ป่าชายหาด (Beach Forest)

เป็นป่าโปร่งไม่ผลัดใบขึ้นอยู่ตามบริเวณหาดชายทะเล น้ำไม่ท่วมตามฝั่งดินและชายเขาริมทะเล ต้นไม้สำคัญที่ขึ้นอยู่ตามหาดชายทะเล ต้องเป็นพืชทนเค็ม และมักมีลักษณะไม้เป็นพุ่มลักษณะต้นคองอ ใบหนาแข็ง ได้แก่ สนทะเล หูกวาง โพธิ์ทะเล กระทิง ตีนเป็ดทะเล หยีน้ำ มักมีต้นเตยและหญ้าต่างๆ ขึ้นอยู่เป็นไม้พื้นล่าง ตามฝั่งดินและชายเขามักพบ มะค่าแต้ กระบองเพชร เสม้า และไม้หนามชนิดต่างๆ เช่น ชิงชี หนามหัน กำจาย มะดันขอ เป็นต้น

## ป่าประเภทที่ผลัดใบ

ต้นไม้ที่ขึ้นอยู่ในป่าประเภทนี้เป็นจำพวกผลัดใบแทบทั้งสิ้น ในฤดูฝนป่าประเภทนี้จะมองดูเขียวชอุ่มพอลงถึงฤดูแล้งต้นไม้ส่วนใหญ่จะพากันผลัดใบทำให้ป่ามองดูโปร่งขึ้น และมักจะเกิดไฟป่าเผาไหม้ใบไม้และต้นไม้เล็ก ๆ ป่าสำคัญซึ่งอยู่ในประเภทนี้ ได้แก่

### 1. ป่าเบญจพรรณ

ป่าผลัดใบผสมหรือป่าเบญจพรรณมีลักษณะเป็นป่าโปร่งและยังมีไม้ไผ่ชนิดต่าง ๆ ขึ้นอยู่กระจัดกระจายทั่วไปพื้นที่ดินมักเป็นดินร่วนปนทราย ป่าเบญจพรรณ ในภาคเหนือมักจะมีไม้สักขึ้นปะปนอยู่ทั่วไปครอบคลุมลงมาถึงจังหวัดกาญจนบุรี ในภาคกลางในภาคตะวันออกเฉียงเหนือ และภาคตะวันออก มีป่าเบญจพรรณน้อยมากและกระจัดกระจาย พันธุ์ไม้ชนิดสำคัญ ได้แก่ สัก ประดู่แดง มะค่าโมง ตะแบก เสลา อ้อยช้าง ถั่ว ยมหอม ยมหิน มะเกลือ กุ้งดำ กุ้งแดง ฯลฯ นอกจากนี้มีไม้ไผ่ที่สำคัญ เช่น ไผ่ป่า ไผ่บง ไผ่ชาง ไผ่รวก ไผ่ไร่ เป็นต้น

### 2. ป่าเต็งรัง หรือที่เรียกกันว่าป่าแดง

ป่าแพะ ป่าโคก ลักษณะทั่วไปเป็นป่าโปร่ง ตามพื้นป่ามักจะพบต้นปรง และหญ้าเพ็ก พื้นที่แห้งแล้งดินร่วนปนทราย หรือกรวด ลูกรัง พบอยู่ทั่วไปในที่ราบและที่ภูเขา ในภาคเหนือส่วนมากขึ้นอยู่บนเขาที่มีดินตื้นและแห้งแล้งมาก ในภาคตะวันออกเฉียงเหนือ มีป่าแดงหรือป่าเต็งรังนี้มากที่สุด ตามเนินเขาหรือที่ราบดินทราย ชนิดของพันธุ์ไม้ที่สำคัญในป่าแดง หรือป่าเต็งรัง ได้แก่ เต็ง รัง เหียง พลวง กรวด พะยอม ตั้ว แต้้ว มะค่า แต ประดู่ แดง สมอไทย ตะแบก เลือดแสลงใจ รกฟ้า ฯลฯ ส่วนไม้พื้นล่างที่พบมาก ได้แก่ มะพร้าวเต่า ปุ่มแป้ง หญ้าเพ็ก ปรงและหญ้าชนิดอื่นๆ

### 3. ป่าหญ้า (Savannas Forest)

ป่าหญ้าที่อยู่ทุกภาคเกิดจากป่าที่ถูกแผ้วถางทำลายบริเวณพื้นที่ขาดความสมบูรณ์ และถูกทอดทิ้ง หญ้าชนิดต่าง ๆ จึงเกิดขึ้นทดแทนและพอลงหน้าแล้งก็เกิดไฟไหม้ทำให้ต้นไม้บริเวณข้างเคียงล้มตาย พื้นที่ป่าหญ้าจึงขยายมากขึ้นทุกปี พืชที่พบมากที่สุดในพื้นที่ป่าหญ้าคือ หญ้าคา หญ้าขนตาช้าง หญ้าโงม หญ้าเพ็กและปุ่มแป้ง บริเวณที่พอมจะมีความชื้นอยู่บ้าง และการระบายน้ำได้ดีก็มักจะพบพงและแสมขึ้นอยู่ และอาจพบต้นไม้ทนไฟขึ้นอยู่ เช่น ตั้วเต่า รกฟ้า ตานเหลือ ตั้วและแต้้ว

#### ประโยชน์ของทรัพยากรป่าไม้

ป่าไม้นอกจากเป็นที่รวมของพันธุ์พืชและพันธุ์สัตว์จำนวนมาก ป่าไม้ยังมีประโยชน์มากมายต่อการดำรงชีวิตของมนุษย์ทั้งทางตรงและทางอ้อม ดังนี้

#### ประโยชน์ทางตรง ได้แก่ ปัจจัย 4 ประการ

1. จากการนำไม้มาสร้างอาคารบ้านเรือนและผลิตภัณฑ์ต่างๆ เช่น เฟอร์นิเจอร์ กระดาษ ไม้ขีดไฟ ฟืน เป็นต้น

2. ใช้เป็นอาหารจากส่วนต่างๆ ของพืชทะเล
3. ใช้เส้นใย ที่ได้จากเปลือกไม้และเถาวัลย์มาถักทอ เป็นเครื่องนุ่งห่ม เชือกและอื่นๆ
4. ใช้ทำยารักษาโรคต่างๆ

### ประโยชน์ทางอ้อม

1. ป่าไม้เป็นแหล่งกำเนิดต้นน้ำลำธารเพราะต้นไม้จำนวนมากในป่าจะทำให้หน้าฝนที่ตกลงมาค่อย ๆ ซึมซับลงในดินกลายเป็นน้ำใต้ดินที่ซึ่งจะไหลซึมมาหล่อเลี้ยงให้แม่น้ำลำธารมีน้ำไหลอยู่ตลอดปี
2. ป่าไม้ทำให้เกิดความชุ่มชื้น และควบคุมสภาวะอากาศ ใอน้ำซึ่งเกิดจากการหายใจของพืช ซึ่งเกิดขึ้นอยู่มากมายในป่าทำให้อากาศเหนือป่ามีความชื้นสูงเมื่ออุณหภูมิลดต่ำลง ใอน้ำเหล่านั้นก็จะกลั่นตัวกลายเป็นเมฆแล้วกลายเป็นฝนตกลงมา ทำให้บริเวณที่มีพื้นที่ป่าไม้มีความชุ่มชื้นอยู่เสมอ ฝนตกต้องตามฤดูกาลและไม่เกิดความแห้งแล้ง
3. ป่าไม้เป็นแหล่งพักผ่อนและศึกษาความรู้ บริเวณป่าไม้จะมีภูมิประเทศที่สวยงาม จากธรรมชาติรวมทั้งสัตว์ป่าจึงเป็นแหล่งพักผ่อนได้ศึกษาหาความรู้
4. ป่าไม้ช่วยบรรเทาความรุนแรงของลมพายุ และป้องกันอุทกภัย โดยช่วยลดความเร็วของลมพายุที่พัดผ่านได้ตั้งแต่ 11 – 44% ตามลักษณะของป่าไม้แต่ละชนิด จึงช่วยให้บ้านเมืองรอดพ้นจากวาทภัยได้ซึ่งเป็นการป้องกันและควบคุมน้ำตามแม่น้ำไม่ให้สูงขึ้นมารวดเร็วฉับพลันกลายเป็นอุทกภัย
5. ป่าไม้ช่วยป้องกันการกัดเซาะและพัดพาหน้าดิน จากน้ำฝนและลมพายุโดยลดแรงปะทะลงการหลุดเคลื่อนของดินจึงเกิดขึ้นน้อย และยังเป็น การช่วย ให้แม่น้ำลำธารต่างๆ ไม่ตื้นเขินอีกด้วย นอกจากนี้ป่าไม้จะเป็นเสมือนเครื่องกีดขวางตามธรรมชาติ จึงนับว่ามีประโยชน์ในทางยุทธศาสตร์ด้วยเช่นกัน

### สาเหตุสำคัญของวิกฤตการณ์ป่าไม้ในประเทศไทย

1. การลักลอบตัดไม้ทำลายป่า ตัวการของปัญหานี้คือ นายทุนพ่อค้าไม้ เจ้าของโรงเลื่อย เจ้าของโรงงานแปรรูปไม้ ผู้รับสัมปทานทำไม้และชาวบ้านทั่วไป ซึ่งการตัดไม้เพื่อเอาประโยชน์จากเนื้อไม้ทั้งวิธีที่ถูกและผิดกฎหมาย ปริมาณป่าไม้ที่ถูกทำลายนั้นนับวันจะเพิ่มขึ้นเรื่อยๆ ตามอัตราเพิ่มของจำนวนประชากร ยังมีประชากรเพิ่มขึ้นเท่าใด ความต้องการในการใช้ไม้ก็เพิ่มมากขึ้น เช่น ไม้ในการปลูกสร้างบ้านเรือน เครื่องมือเครื่องใช้ในการเกษตรกรรม เครื่องเรือนและถ่านในการหุงต้ม เป็นต้น
2. การบุกรุกพื้นที่ป่าไม้เพื่อเข้าครอบครองที่ดิน เมื่อประชากรเพิ่มสูงขึ้น ความต้องการใช้ที่ดินเพื่อปลูกสร้างที่อยู่อาศัยและที่ดินทำกินก็อยู่สูงขึ้น เป็นผลผลักดันให้ราษฎรเข้าไปบุกรุกพื้นที่ป่าไม้ แคว้นกลางป่า หรือเผาป่าทำไร่เลื่อนลอย นอกจากนี้ยังมีนายทุนที่ดินที่จ้างวานให้ราษฎรเข้าไปทำลายป่าเพื่อจับจองที่ดินไว้ขายต่อไป
3. การส่งเสริมการปลูกพืชหรือเลี้ยงสัตว์เศรษฐกิจเพื่อการส่งออก เช่น มันสำปะหลังปอ เป็นต้น โดยไม่ส่งเสริมการใช้ที่ดินอย่างเต็มประสิทธิภาพต่างๆ ที่พื้นที่ป่าบางแห่งไม่เหมาะสมที่จะนำมาใช้ในการเกษตร

4. การกำหนดแนวเขตพื้นที่ป่ากระทำไม่ชัดเจนหรือไม่กระทำเลยในหลาย ๆ พื้นที่ ทำให้เกิดการพิพาทในเรื่องที่ดินทำกินของราษฎรและที่ดินป่าไม่อยู่ตลอดเวลา และเกิดปัญหาในเรื่องกรรมสิทธิ์ที่ดิน

5. การจัดสร้างสาธารณูปโภคของรัฐ เช่น เขื่อน อ่างเก็บน้ำ เส้นทางคมนาคม การสร้างเขื่อนขวางลำน้ำจะทำให้พื้นที่เก็บน้ำหน้าเขื่อนที่อุดมสมบูรณ์ถูกตัดโค่นมาใช้ประโยชน์ ส่วนต้นไม้ขนาดเล็กหรือที่ทำกรย้ายออกมาไม่ทันจะถูกน้ำท่วมยี่นต้นตาย เช่น การสร้างเขื่อนรัชชประภาเพื่อกั้นคลองพระแสงอันเป็นสาขาของแม่น้ำพุมดวง แม่น้ำตาปี ทำให้น้ำท่วมบริเวณป่าดงดิบซึ่งมีพันธุ์ไม้หนาแน่น และสัตว์นานาชนิดเป็นบริเวณนับแสนไร่ ต่อมาจึงเกิดปัญหาน้ำเน่าไหลลงลำน้ำพุมดวง

6. ไฟไหม้ป่า มักจะเกิดขึ้นในช่วงฤดูแล้ง ซึ่งอากาศแห้งแล้งและร้อนจัด ทั้งโดยธรรมชาติและจากการกระทำของมนุษย์ที่อาจลักลอบเผาป่าหรือเปลว จุดไฟทิ้งไว้

7. การทำเหมืองแร่ แหล่งแร่ที่พบในบริเวณที่มีป่าไม้ปกคลุมอยู่ มีความจำเป็นที่จะต้องเปิดหน้าดินก่อนจึงทำให้ป่าไม้ที่ขึ้นปกคลุมถูกทำลายลง เส้นทางขนย้ายแร่ในบางครั้งต้องทำลายป่าไม้ลงเป็นจำนวนมากเพื่อสร้างถนนหนทาง การระเบิดหน้าดิน เพื่อให้ได้มาซึ่งแร่ธาตุ ส่งผลถึงการทำลายป่า

### การอนุรักษ์ป่าไม้

ป่าไม้ถูกทำลายไปจำนวนมาก จึงทำให้เกิดผลกระทบต่อสภาพภูมิอากาศไปทั่วโลก รวมทั้งความสมดุลในแง่อื่นด้วย ดังนั้น การฟื้นฟูสภาพป่าไม้จึงต้องดำเนินการเร่งด่วน ทั้งภาครัฐภาคเอกชนและ ประชาชน ซึ่งมีแนวทางในการกำหนดแนวนโยบายด้านการจัดการป่าไม้ ดังนี้

1. นโยบายด้านการกำหนดเขตการใช้ประโยชน์ที่ดินป่าไม้
2. นโยบายด้านการอนุรักษ์ทรัพยากรป่าไม้เกี่ยวกับงานป้องกันรักษาป่า การอนุรักษ์สิ่งแวดล้อม
3. นโยบายด้านการจัดการที่ดินทำกินให้แก่ราษฎรผู้ยากไร้ในท้องถิ่น
4. นโยบายด้านการพัฒนาป่าไม้ เช่น การทำไม้และการเก็บหาของป่า การปลูกและการบำรุงป่าไม้ การค้นคว้าวิจัย และด้านการอุตสาหกรรม
5. นโยบายการบริหารทั่วไปจากนโยบายดังกล่าวข้างต้นเป็นแนวทางในการพัฒนา และการจัดการทรัพยากรป่าไม้ของชาติให้ได้รับผลประโยชน์ ทั้งทางด้านการอนุรักษ์และด้านเศรษฐกิจอย่างผสมผสาน ทั้งนี้เพื่อให้เกิดความสมดุลของธรรมชาติและมีทรัพยากรป่าไม้อย่างยั่งยืนต่อไปในอนาคต

### สถานการณ์ทรัพยากรป่าไม้

การใช้ประโยชน์จากพื้นที่ป่าอย่างต่อเนื่องในช่วงสี่ทศวรรษที่ผ่านมาทำให้ประเทศไทยสูญเสีย พื้นที่ป่าไม้แล้วประมาณ 67 ล้านไร่ หรือเฉลี่ยประมาณ 1.6 ล้านไร่ต่อปี กล่าวคือ ปี พ.ศ. 2504 ประเทศไทยมีพื้นที่ป่าอยู่ถึงร้อยละ 53.3 ของพื้นที่ประเทศ หรือประมาณ 171 ล้านไร่ และลดลงมาโดยตลอดจนในปี พ.ศ. 2532 ประเทศไทยเหลือพื้นที่ป่าเพียง ร้อยละ 27.95 ของพื้นที่ทั้งหมด หรือประมาณ 90 ล้านไร่ รัฐบาลในอดีตได้พยายามจะรักษา พื้นที่ป่าโดยประกาศยกเลิกสัมปทานการทำไม้ในป่าบกทั้งหมด ในปี พ.ศ. 2532 แต่หลังจาก ยกเลิกสัมปทานป่าไม้ สถานการณ์ดีขึ้นในระยะแรกเท่านั้น ต่อมาการทำลายก็ยังคงเกิดขึ้น ไม่แตกต่างจากสถานการณ์ก่อนยกเลิกสัมปทานป่าไม้เท่าใดนัก โดยพื้นที่ป่าที่ถูกบุกรุกก่อน การยกเลิกสัมปทาน (ปี พ.ศ. 2525-2532) เฉลี่ยต่อปีเท่ากับ 1.2 ล้านไร่ และพื้นที่ป่าที่ ถูกบุกรุกหลังการยกเลิกสัมปทาน (ปี พ.ศ. 2532-2541) เฉลี่ย 1.1 ล้านไร่ต่อปี (ตารางที่ 1)

ตารางที่ 1 พื้นที่ป่าก่อนและหลังการยกเลิกสัมปทานป่าไม้

รายการ	พื้นที่ป่า (ล้านไร่)	พื้นที่ถูกทำลายเฉลี่ยต่อปี (ล้านไร่)
ปี พ.ศ. 2504	171.0	-
ปี พ.ศ. 2525	97.8	3.5
ปี พ.ศ. 2532 (ประกาศยกเลิกสัมปทาน ป่าไม้)	89.6	1.2
ปี พ.ศ. 2541	81.1	1.1

### 2. ภูเขา และแร่ธาตุ

ภูเขา เป็นแหล่งต้นกำเนิดของแร่ธาตุ ป่า และแหล่งน้ำที่สำคัญของประเทศไทย ภาคเหนือเป็นภาคที่อุดมด้วยทรัพยากรแร่ธาตุภาคหนึ่งของประเทศไทย เพราะมี ภูมิประเทศที่มีโครงสร้างเป็นภูเขา เนินเขาและแอ่งแผ่นดิน ในยุคกลางเก่า กลางใหม่ ที่ บริเวณตอนกลางที่ผ่านการผุกร่อนและมีการเปลี่ยนแปลงของแผ่นดิน โดยเฉพาะภูเขาทาง ตะวันตกที่เป็นแนวของทิวเขา อุดมด้วยแร่โลหะ แร่โลหะและแร่เชื้อเพลิง

แร่โลหะ ที่สำคัญที่พบตามภูเขานินแกรนิตในภาคเหนือ ได้แก่

1. แร่ดีบุก แหล่งแร่ดีบุกที่พบในภาคเหนือ อยู่ในเขตภูเขาของจังหวัดที่อยู่ทางเหนือ และทางภาคตะวันตกของภาค คือ จังหวัดแม่ฮ่องสอน จังหวัดเชียงใหม่ จังหวัดลำปาง จังหวัดเชียงราย แต่มีปริมาณการผลิตไม่มากเท่ากับแหล่งดีบุกสำคัญทางภาคใต้

2. ทั้งสแตนหรือวูลแฟรม ที่พบมากในภาคเหนือ คือแหล่งแร่ซีไรท์ เป็นแร่ที่สำคัญทางเศรษฐกิจการค้า และยุทธปัจจัยสำคัญ มีการทำเหมืองที่ อำเภอดอยหมอก อำเภอเวียงป่าเป้า จังหวัดเชียงราย และพบแถบภูเขาสูงในเขต จังหวัดแม่ฮ่องสอนมีเหมืองดำเนินการผลิตถึง 10 เหมือง ที่สำคัญคือเหมืองที่ อำเภอแม่ลาน้อย เหมืองห้วยหลวง และเหมืองแม่สะเรียง ทางด้านตะวันตกของกลุ่มน้ำยม

3. ตะกั่วและสังกะสี แร่ตะกั่วและสังกะสีมักจะเกิดร่วมกันแต่ที่พบยังมีปริมาณน้อยไม่เพียงพอ ที่จะนำมาใช้ในเชิงพาณิชย์เหมือนที่พบในภาคตะวันตก ภาคเหนือมีแหล่งแร่ตะกั่วและสังกะสีในแถบจังหวัดแม่ฮ่องสอน จังหวัดเชียงใหม่ จังหวัดลำปางและ จังหวัดแพร่

4. ทองแดง แหล่งแร่ทองแดงมีอยู่หลายในแห่งประเทศไทย แต่เป็นแหล่งแร่ที่มีมูลค่าทางเศรษฐกิจเพียงไม่กี่แห่ง บริเวณที่พบ ได้แก่ ในเขตจังหวัดทางภาคตะวันออกเฉียงเหนือ เช่น จังหวัดนครราชสีมา จังหวัดเลย แต่ที่ภาคเหนือพบในเขต จังหวัดอุดรดิตถ์ จังหวัดแพร่ จังหวัดน่าน และ จังหวัดลำปาง

5. เหล็ก แหล่งแร่เหล็กในประเทศไทยมีหลายแห่งเช่นกัน ทั้งที่กำลังมีการผลิตที่ผลิตหมดไปแล้ว แต่แหล่งที่น่าสนใจที่อาจมีค่าในอนาคต ได้แก่ที่ อำเภอตากลี จังหวัดนครสวรรค์ ที่เขาทับควาย จังหวัดลพบุรี แหล่งภูยาง อำเภอเชียงคาน จังหวัดเลย แหล่งอิมคริม จังหวัดกาญจนบุรี ในภาคเหนือพบที่ อำเภอแม่แจ่ม จังหวัดเชียงใหม่ แหล่งเดิม อำเภอเถิน จังหวัดลำปาง

6. แมงกานีส แหล่งแมงกานีสในภาคเหนือมีแหล่งผลิตที่สำคัญอยู่ใน จังหวัดลำพูน จังหวัดเชียงใหม่ จังหวัดลำปาง จังหวัดแพร่ จังหวัดเชียงราย และ จังหวัดน่าน

7. นิกเกิลและโครเมียม พบที่บ้านห้วยยาง อำเภอท่าปลา จังหวัดอุดรดิตถ์ นอกจากนี้ยังมีแร่โครไมต์ที่ให้โลหะโครเมียม ซึ่งเป็นแร่ผสมเหล็ก

#### แร่โลหะ ที่สำคัญที่พบในภาคเหนือ ได้แก่

1. ฟลูออไรต์ แหล่งแร่ฟลูออไรต์ที่สำคัญของประเทศพบในภาคเหนือและภาคตะวันตก ได้แก่ที่ อำเภอบ้านโฮ่ง อำเภอป่าซาง จังหวัดลำพูน อำเภอฝาง แม่แจ่ม อำเภอฮอด อำเภออมก๋อย จังหวัดเชียงใหม่ อำเภอแม่สะเรียง จังหวัดแม่ฮ่องสอน นอกจากนี้ก็มีที่ภาคตะวันตก และภาคใต้ของไทยอีกด้วย

2. แบไรต์ แหล่งแร่แบไรต์ที่สำคัญ นอกจากจะมีมากในภาคใต้ที่บริเวณเขาหลวง จังหวัดนครศรีธรรมราชและใน จังหวัดสุราษฎร์ธานีแล้ว ยังมีแหล่งสำคัญในภาคเหนืออีกที่บริเวณภูไม้ตอง อำเภอดอยเต่า อำเภอฮอด จังหวัดเชียงใหม่ นอกจากนี้ยังมีใน จังหวัดแม่ฮ่องสอน จังหวัดลำพูน ลำปาง อุดรดิตถ์ เชียงราย และแพร่

3. ยิปซัม แหล่งยิปซัมที่สำคัญมีที่ จังหวัดนครสวรรค์และพิจิตร ในภาคเหนือได้แก่ แหล่งแม่เกาะ อำเภอแม่เกาะ จังหวัดลำปาง แหล่งแม่ก๊วะ อำเภอเกาะคา จังหวัดลำปาง และแหล่งสองห้อง อำเภอน้ำปาด จังหวัดอุดรดิตถ์

4. ฟอสเฟต มีแหล่งเล็กๆ อยู่ที่ ต.นาแก้ว อำเภอเกาะคา จังหวัดลำปาง



5. ดินขาวหรือเกาลิน ได้มีการพบและผลิตดินขาวในหลายบริเวณทั้งภาคเหนือ ภาคกลางและภาคใต้ ในภาคเหนือมีแหล่งดินขาวที่ อำเภอแจ้ห่ม จังหวัดลำปาง นอกจากนี้ยังมีแร่โลหะอื่นๆ ที่พบในภาคเหนืออีกเช่น แร่หินม้าที่ จังหวัดเชียงใหม่ แม่ฮ่องสอน แร่ใยหินพบใน จังหวัดอุดรดิตถ์

**แร่เชื้อเพลิง** ที่สำคัญทางเศรษฐกิจ คือมีการนำมาใช้เป็นเชื้อเพลิงสำคัญในโรงงานไฟฟ้า เครื่องจักรกล โรงงานอุตสาหกรรมเคมีภัณฑ์และในกิจกรรมขนส่งต่าง ๆ เช่น ในเครื่องบิน รถยนต์ เรือยนต์ เป็นต้น

1. หินน้ำมัน พบที่บ้านป่าคำ อำเภอสี จังหวัดลำพูน แต่ยังไม่ได้นำมาใช้ประโยชน์ในเชิงพาณิชย์ เนื่องจากการแยกน้ำมันออกจากหินน้ำมันต้องลงทุนสูง

2. ปิโตรเลียม น้ำมันดิบ ก๊าซธรรมชาติเหลว พบที่ อำเภอฝาง จังหวัดเชียงใหม่ นำมาใช้เป็นน้ำมันหล่อลื่น น้ำมันดีเซลหมุนเร็วปานกลางและน้ำมันเตา

3. ลิกไนต์ พบที่ อำเภอแม่เมาะ อำเภอแม่ทะ จังหวัดลำปาง ใช้เป็นเชื้อเพลิงในโรงงานบ่มยาโรงไฟฟ้า

### 3. แหล่งน้ำ

#### ปัญหาเกี่ยวกับทรัพยากรน้ำ

จากพฤติกรรมกรบริโภคทรัพยากรธรรมชาติของมนุษย์ ซึ่งมีผลกระทบต่อสภาวะแวดล้อมในโลก โดยเฉพาะปัญหาเกี่ยวกับทรัพยากรน้ำ ซึ่งเป็นปัจจัยสำคัญในการดำรงชีวิตของมนุษย์ เพราะน้ำได้ใช้ในการบริโภคและผลิตเครื่องอุปโภคต่างๆ ปัจจุบันปัญหาทรัพยากรน้ำ มีดังนี้

#### 1. ปัญหาทางด้านปริมาณ

1) การขาดแคลนน้ำหรือภัยแล้ง สาเหตุที่สำคัญได้แก่

1.1 ป่าไม้ถูกทำลายมากโดยเฉพาะป่าต้นน้ำลำธาร

1.2 ลักษณะพื้นที่ไม่เหมาะสม เช่น ไม่มีแหล่งน้ำ ดินไม่ดูดซับน้ำ

1.3 ขาดการวางแผนการใช้และอนุรักษ์น้ำที่เหมาะสม

1.4 ฝนตกน้อยและฝนทิ้งช่วงเป็นเวลานาน

2) การเกิดน้ำท่วม อาจเกิดจากสาเหตุหนึ่งหรือหลายสาเหตุร่วมกันดังต่อไปนี้

2.1 ฝนตกหนักติดต่อกันนานๆ

2.2 ป่าไม้ถูกทำลายมาก ทำให้ไม่มีสิ่งใดจะช่วยดูดซับน้ำไว้

2.3 ภูมิประเทศเป็นที่ลุ่มและการระบายน้ำไม่ดี

2.4 น้ำทะเลหนุนสูงกว่าปกติ ทำให้น้ำจากแผ่นดินระบายลงสู่ทะเลไม่ได้

2.5 แหล่งเก็บกักน้ำตื้นเขินหรือได้รับความเสียหาย จึงเก็บน้ำได้น้อยลง

2. ปัญหาด้านคุณภาพของน้ำไม่เหมาะสม สาเหตุที่พบบ่อยได้แก่

1) การทิ้งสิ่งของและการระบายน้ำทิ้งลงสู่แหล่งน้ำ ทำให้แหล่งน้ำสกปรกและเน่าเหม็นจนไม่สามารถใช้ประโยชน์ได้ มักเกิดตามชุมชนใหญ่ๆ ที่อยู่ใกล้แหล่งน้ำ หรือท้องถิ่นที่มีโรงงานอุตสาหกรรม

2) สิ่งปกคลุมผิวดินถูกชะล้างและไหลลงสู่แหล่งน้ำมากกว่าปกติ มีทั้งสารอินทรีย์ สารอนินทรีย์ และสารเคมีต่างๆ ที่ใช้ในกิจกรรมต่างๆ ซึ่งทำให้น้ำขุ่นได้ง่าย โดยเฉพาะในฤดูฝน

3) มีแร่ธาตุเจือปนอยู่มากจนไม่เหมาะแก่การใช้ประโยชน์ น้ำที่มีแร่ธาตุปนอยู่เกินกว่า 50 พีพีเอ็มนั้น เมื่อนำมาดื่มจะทำให้เกิดโรคหัวใจและโรคอื่นได้

4) การใช้สารเคมีที่มีพิษตกค้าง เช่น สารที่ใช้ป้องกันหรือกำจัดศัตรูพืชหรือสัตว์ ซึ่งเมื่อถูกฝนชะล้างลงสู่แหล่งน้ำจะก่อให้เกิดอันตรายต่อสิ่งมีชีวิต

3. ปัญหาการใช้ทรัพยากรน้ำอย่างไม่เหมาะสม เช่น ใช้มากเกินไปจนเกิดความจำเป็น โดยเฉพาะเมื่อเกิดภาวะขาดแคลนน้ำ หรือการสูบน้ำใต้ดินขึ้นมาใช้มากจนดินทรุด เป็นต้น ปี พ.ศ. 2541 ธนาคารโลกพยากรณ์ว่า น้ำในโลกลดลง 1 ใน 3 ของปริมาณน้ำที่เคยมีเมื่อ 25 ปีก่อน และในปี ค.ศ. 2525 หรืออีก 25 ปีข้างหน้า การใช้น้ำจะเพิ่มอีกประมาณร้อยละ 65 เนื่องจากจำนวนประชากรโลกเพิ่มขึ้น การใช้น้ำอย่างไม่ถูกต้องและขาดการดูแลรักษาทรัพยากรน้ำ ซึ่งจะเป็นผลให้ประชากรโลกกว่า 3,000 ล้านคน ใน 52 ประเทศประสบปัญหาการขาดแคลนน้ำ

4. ปัญหาความเปลี่ยนแปลงของฟ้า อากาศ เนื่องจากปรากฏการณ์ เอล นินโญ (El Nino) และลา นินา (La Nina) โดยปรากฏการณ์ที่ผิดปกติจะเกิดขึ้นประมาณ 5 ปีต่อครั้ง ครั้งละ 8 -10 เดือน โดยกระแสน้ำอุ่นในมหาสมุทรแปซิฟิกตะวันตก บริเวณตะวันออกเฉียงใต้ของทวีปอเมริกาใต้ (ประเทศเปรู เอกวาดอร์ และชิลีตอนเหนือ) ทำให้ผิวน้ำที่เคยเย็นกลับอุ่นขึ้นและที่เคยอุ่นกลับเย็นลง

เมื่ออุณหภูมิของผิวน้ำเปลี่ยนแปลงไปก็จะส่งผลทำให้อุณหภูมิเหนือน้ำเปลี่ยนไปด้วยเช่นกัน เป็นผลให้ความร้อนและความแห้งแล้งในบริเวณที่เคยมีฝนชุก และเกิดฝนตกหนักในบริเวณที่เคยแห้งแล้ง ลมและพายุเปลี่ยนทิศทาง เนื่องจากการเปลี่ยนแปลงดังกล่าวเกิดเป็นบริเวณกว้าง จึงส่งผลกระทบต่อโลกอย่างกว้างขวาง สามารถทำลายระบบนิเวศในซีกโลกใต้ รวมทั้งพื้นที่บางส่วนเหนือเส้นศูนย์สูตรได้ สาหร่ายทะเลบางแห่งตายเพราะอุณหภูมิสูง ปลาที่เคยอาศัยน้ำอุ่นต้องว่ายน้ำไปหาน้ำเย็นทำให้มีปลาแปลกชนิดเพิ่มขึ้น และหลังการเกิดปรากฏการณ์ เอล นินโญ แล้ว ก็เกิดปรากฏการณ์ลา นินา ซึ่งมีลักษณะตรงกันข้ามตามมา โดยจะเกิดเมื่อกระแสน้ำอุ่นและคลื่นความร้อนในมหาสมุทรแปซิฟิกตอนใต้เคลื่อนย้อนไปทางตะวันตก ทำให้บริเวณมหาสมุทรแปซิฟิกตะวันออกที่อุณหภูมิเริ่มเย็น จะมีการรวมตัวของไอน้ำปริมาณมาก ทำให้อากาศเย็นลง เกิดพายุ และฝนตกหนักโดยเฉพาะในกลุ่มประเทศอาเซียน

เอล นินโญ เคยก่อตัวครั้งใหญ่ในปี พ.ศ. 2525 - 2526 ซึ่งผลทำให้อุณหภูมิผิวน้ำสูงกว่าปกติถึง 9 องศา ฟาเรนไฮต์ ทำลายชีวิตมนุษย์ทั่วโลกถึง 2,000 คน ค่าเสียหายประมาณ 481,000 ล้านบาท ปะการังในทะเลแคริบเบียนเสียความสมดุลไปร้อยละ 50 - 97 แต่ในปี พ.ศ. 2540 กลับก่อตัวกว้างกว่าเดิม ซึ่งคิดเป็นพื้นที่ได้กว้างใหญ่กว่าประเทศ

สหรัฐอเมริกา โดยเขตนํ้าอุ่นนอกชายฝั่งประเทศเปรูขยายออกไปไกลกว่า 6,000 ไมล์ หรือประมาณ 1 ใน 4 ของเส้นรอบโลก อุณหภูมิผิวนํ้าวัดได้เท่ากันและมีความหนาของนํ้าถึง 6 นิ้ว ส่งผลให้เกิดปรากฏการณ์ธรรมชาติที่เลวร้ายที่สุดในรอบ 150 ปี โดยเริ่มแสดงผลตั้งแต่เดือนเมษายน 2541

นอกจากนี้ปรากฏการณ์เรือนกระจกและการลดลงของพื้นที่ป่ายังส่งเสริมความรุนแรงของปัญหาอีกด้วย ดังตัวอย่างต่อไปนี้

1) ประเทศไทย ประสบความร้อนและแห้งแล้งรุนแรงทั่วประเทศ ฝนตกน้อยหรือตกล่าช้ากว่าปกติ (ยกเว้นภาคใต้ที่กลางเดือนสิงหาคมเกิดฝนตกหนักจนนํ้าท่วม) ปริมาณนํ้าในแม่น้ำ อ่างเก็บนํ้าและเขื่อนลดน้อยลงมาก รวมทั้งบางจังหวัดมีอุณหภูมิในฤดูร้อนสูงมาก และเกิดติดต่อกันหลายวัน เช่น จังหวัดตากมีอุณหภูมิในเดือนเมษายน พ.ศ. 2541 สูงถึง 43.7 องศาเซลเซียส ซึ่งนับว่าสูงที่สุดในรอบ 67 ปี นอกจากนี้ยังทำให้ผลผลิตทางการเกษตร โดยเฉพาะไม้ผลลดลง

2) ประเทศอินโดนีเซีย ประสบความแห้งแล้ง ทั้งที่อยู่ในเขตร้อนและมีป่าฝน เมื่อฝนไม่ตกจึงทำให้ไฟไหม้ป่าที่เกิดขึ้นในเกาะสุมาตรา และบอร์เนียวเผาผลาญป่าไปประมาณ 14 ล้านไร่ พร้อมทั้งก่อปัญหาหมอกพิษทางอากาศเป็นบริเวณกว้าง มีผู้คนป่วยไข้ล้มหมอน ทัศนวิสัยไม่ดีจนทำให้เครื่องบินสายการบินการูดาก และมีผู้เสียชีวิต 234 คน อีกทั้ง ยังทำให้ผลิตผลการเกษตรตกต่ำ โดยเฉพาะเมล็ดกาแฟโรบัสตาที่ส่งออกมากเป็นอันดับหนึ่งได้รับความเสียหายมากเป็นประวัติการณ์

3) ประเทศปาปัวนิวกินี ได้รับผลกระทบรุนแรงที่สุดในภูมิภาคเอเชียแปซิฟิก มีคนตายจากภัยแล้ง 80 คนและประสบปัญหาแล้งอีกประมาณ 1,000,000 คน

4) ประเทศออสเตรเลีย อากาศแห้งแล้งรุนแรงจนต้องฆ่าสัตว์เลี้ยงเพราะขาดแคลนนํ้า และอาหาร ซึ่งคาดว่า ผลผลิตการเกษตรจะเสียหายประมาณ 432 ล้านเหรียญ

5) ประเทศเกาหลีเหนือ ปัญหาความแห้งแล้งรุนแรงและอดอยากรุนแรงมาก พืชไร่เสียหายมาก

6) ประเทศสหรัฐอเมริกา เกิดพายุเฮอริเคนทางด้านฝั่งตะวันตกมากขึ้น โดยเฉพาะภาคใต้ของรัฐแคลิฟอร์เนียได้รับภัยพิบัติมากที่สุด ส่วนทางฝั่งตะวันออกซึ่งมีเฮอริเคนค่อนข้างมาก คลื่นลมกับสงบกว่าปกติ

7) ประเทศเปรูและชิลี เกิดฝนตกหนักและจับปลาดินน้อยลง (เคยเกิดฝนตกหนักและนํ้าท่วมในทะเลทรายอะตาคามา ประเทศชิลี อย่างไม่เคยปรากฏมาก่อน ทั้งๆ ที่บริเวณนี้แห้งแล้งมากจนประเทศสหรัฐอเมริกาขอใช้เป็นสถานที่ฝึกนักอวกาศ โดยสมมติว่าเป็นพื้นผิวดาวอังคาร)

8) ทวีปแอฟริกา แห้งแล้งรุนแรง พืชไร่อาจเสียหายประมาณครึ่งหนึ่ง

## ปัญหาเกี่ยวกับทรัพยากรน้ำในประเทศไทย

### 1. การขาดแคลนน้ำหรือภัยแล้ง

ในหน้าแล้ง ประชากรไทยจะขาดแคลนน้ำดื่มน้ำใช้จำนวน 13,000 – 24,000 หมู่บ้าน ประชากรประมาณ 6 -10 ล้านคน ซึ่งโดยส่วนใหญ่อยู่ในภาคตะวันออกเฉียงเหนือ ตอนล่าง การขาดแคลนน้ำในระดับวิกฤตจะเกิดเป็นระยะๆ และรุนแรงขึ้น น้ำในเขื่อนสำคัญต่างๆ โดยเฉพาะเขื่อนภูมิพลมีปริมาณเหลือน้อยจนเกือบจะมีผลกระทบต่อการผลิตกระแสไฟฟ้า และการผลิตน้ำประปาสำหรับใช้ในหลายจังหวัด การลดปริมาณของฝนและน้ำที่ไหลลงสู่อ่างเก็บน้ำ และการเกิดฝนมีแนวโน้มลดลงทุกภาค ประมาณร้อยละ 0.42 ต่อปี เป็นสิ่งบอกร่องสำคัญที่แสดงให้เห็นถึงแนวโน้มความรุนแรงของภัยแล้ง

ตารางแสดงการเปรียบเทียบปริมาณน้ำฝนต่อปีในแต่ละภาค

ภาค	ปริมาณน้ำฝน (มิลลิเมตร)			ต่างจากปริมาณเฉลี่ย (มิลลิเมตร)	
	2503 – 2536	2535	2536	2535	5336
ทุกภาค (ทั่วประเทศ )	1,733	1,430	1,594	-303	-139
ภาคเหนือ	1,232	1,142	931	-301	-301
ภาคกลาง	1,226	1,115	1,075	-111	-151
ภาคตะวันออกเฉียงเหนือ	1,405	1,241	1,176	-164	-229
ภาคตะวันออก	2,011	1,534	1,732	-477	-279
ภาคใต้ฝั่งตะวันออก	1,768	1,457	1,789	-307	25
ภาคใต้ฝั่งตะวันตก	2,760	2,088	2,863	-672	103

สำหรับปริมาณน้ำที่ไหลลงสู่อ่างเก็บน้ำของเขื่อนและแม่น้ำสำคัญ เช่น เขื่อนภูมิพล เขื่อนสิริกิติ์และแม่น้ำเจ้าพระยา ตั้งแต่ปี พ.ศ. 2515 เป็นต้นมา ก็มีปริมาณลดลงเช่นกัน เนื่องจากต้นน้ำลำธารถูกทำลายทำให้ฝนและน้ำน้อย และขณะเดียวกันความต้องการใช้น้ำกลับมีมากและเพิ่มขึ้นเรื่อยๆ เช่น การประปานครหลวงใช้ผลิตน้ำประปาประมาณ 1,300 ล้านลูกบาศก์เมตรต่อปี การผลิตต้นน้ำเค็มบริเวณปากแม่น้ำเจ้าพระยา และแม่น้ำท่าจีนจะต้องใช้น้ำจืด ประมาณ 2,500 ล้านลูกบาศก์เมตรต่อปี การทำนาปีใช้ประมาณ 4,000 ล้านลูกบาศก์เมตร และการทำนาปรังจะใช้ประมาณ 6,000 ล้านลูกบาศก์เมตร โดยมีแนวโน้มของการใช้เพิ่มมากขึ้นทุกปี

**แนวโน้มการลดปริมาณน้ำในเขื่อนที่สำคัญและแม่น้ำเจ้าพระยา**

แหล่งที่วัดปริมาณ	ช่วงปีที่วัด	ปริมาณน้ำเฉลี่ยต่อปี (ล้านลูกบาศก์เมตร)
1. ปริมาณน้ำไหลลงสู่อ่างเก็บน้ำเขื่อนภูมิพลและเขื่อนสิริกิติ์	พ.ศ. 2515 – 2534	ประมาณ 10,360
	พ.ศ. 2525 – 2534	ประมาณ 8,760
	พ.ศ. 2530 - 2534	ประมาณ 7,000
2. ปริมาณน้ำในแม่น้ำเจ้าพระยาที่ไหลผ่านจังหวัดนครสวรรค์	พ.ศ. 2515 – 2534	ประมาณ 22,200
	พ.ศ. 2525 – 2534	ประมาณ 18,700
	พ.ศ. 2530 - 2534	ประมาณ 16,000

**2. ปัญหาน้ำท่วมหรืออุทกภัย**

เกิดจากฝนตกหนักหรือตกติดต่อกันเป็นเวลานานๆ เนื่องจากการตัดไม้ทำลายป่า แหล่งน้ำต้นน้ำทำให้รองรับน้ำได้น้อยลง การก่อสร้างที่ทำให้น้ำไหลได้น้อยลง เช่น การก่อสร้างสะพาน นอกจากนี้ น้ำท่วมอาจเกิดจากน้ำทะเลหนุนสูงขึ้น พื้นดินทรุดตัวเนื่องจากการสูบน้ำใต้ดินไปใช้มากเกินไป พื้นที่เป็นที่ต่ำและการระบายน้ำไม่ดี และการสูญเสียพื้นที่น้ำท่วมขัง ตัวอย่าง ได้แก่ การถมคลองเพื่อก่อสร้างที่อยู่อาศัย รวมทั้งการบุกรุกพื้นที่ชุ่มน้ำ เช่น กว๊านพะเยา บึงบอระเพ็ด ทะเลสาบสงขลา และหนองหาร จังหวัดสกลนครเพื่อใช้ประโยชน์อย่างอื่น

**3. เกิดมลพิษทางน้ำและระบบนิเวศถูกทำลาย**

โดยส่วนใหญ่แล้ว น้ำจะเกิดการเน่าเสียเพราะการเจือปนของอินทรีย์สาร สารพิษ ตะกอน สิ่งปฏิกูลและน้ำมันเชื้อเพลิงลงสู่แหล่งน้ำ ซึ่งมีผลให้พืชและสัตว์น้ำเป็นอันตราย เช่น การที่ปะการัง ตัวอ่อนของสัตว์น้ำ และปลาที่เลี้ยงตามชายฝั่งบริเวณเกาะภูเก็ตตายหรือเจริญเติบโตผิดปกติ เพราะถูกตะกอนจากการทำเหมืองแร่ทับถม ไปอุดตันช่องเหงือกทำให้ได้รับออกซิเจนไม่เพียงพอ

**4. แหล่งน้ำต้นน้ำ**

ดินและตะกอนดินที่ถูกชะล้างลงสู่แหล่งน้ำนั้นทำให้แหล่งน้ำต้นน้ำและเกิดน้ำท่วมได้ง่าย ซึ่งเป็นอุปสรรคต่อการเดินเรือ และยังเป็นผลเสียต่อการดำรงชีวิตของสัตว์น้ำ โดยเฉพาะบริเวณอ่าวไทยตอนบน โดยในแต่ละปีตะกอนดินถูกพัดพาไปทับถมกันมากถึงประมาณ 1.5 ล้านตัน การสูบน้ำใต้ดินไปใช้มากจนแผ่นดินทรุดตัว

ชาวกรุงเทพมหานครและปริมณฑลทั้ง 6 จังหวัดใช้น้ำบาดาลจำนวนมาก เมื่อปี 2538 พบว่า ใช้ประมาณวันละ 1.5 ล้านลูกบาศก์เมตร ภาคอุตสาหกรรมและภาคธุรกิจใช้ประมาณวันละ 1.2 ล้านลูกบาศก์เมตร ทำให้ดินทรุดตัวลงทีละน้อย และทำให้เกิดน้ำท่วมขังได้ง่ายขึ้น

#### 4. ทรัพยากรดิน

ปัญหาการใช้ที่ดินไม่เหมาะสม และไม่คำนึงถึงผลกระทบต่อสิ่งแวดล้อม ได้แก่

1. การใช้ที่ดินเพื่อการเกษตรกรรมอย่างไม่ถูกหลักวิชาการ
2. ขาดการบำรุงรักษาดิน
3. การปล่อยให้ผิวดินปราศจากพืชปกคลุม ทำให้สูญเสียความชุ่มชื้นในดิน
4. การเพาะปลูกที่ทำให้ดินเสีย
5. การใช้ปุ๋ยเคมีและยากำจัดศัตรูพืชเพื่อเร่งผลิตผล ทำให้ดินเสื่อมคุณภาพและสารพิษตกค้างอยู่ในดิน
6. การบุกรุกเข้าไปใช้ประโยชน์ที่ดินในเขตป่าไม้บนพื้นที่ที่มีความลาดชันสูง
7. รวมทั้งปัญหาการขยายตัวของเมืองที่รุกเข้าไปในพื้นที่เกษตรกรรม และการนำมาใช้เป็นที่อยู่อาศัย ที่ตั้งโรงงานอุตสาหกรรม
8. หรือการเก็บที่ดินไว้เพื่อการเก็งกำไร โดยมีได้มีการนำมาใช้ประโยชน์แต่อย่างใดนอกจากนี้

การเพิ่มขึ้นของประชากรประกอบกับความเจริญเติบโตทางเศรษฐกิจสูงขึ้น ทำให้ความต้องการใช้ที่ดินเพื่อการขยายเมือง และอุตสาหกรรมเพิ่มจำนวนตามไปด้วยอย่างรวดเร็ว โดยปราศจากการควบคุมการใช้ที่ดินภายในเมืองให้เหมาะสม เป็นสาเหตุให้เกิดปัญหาสิ่งแวดล้อมภายในเมือง หลายประการ เช่น ปัญหาการตั้งถิ่นฐาน ปัญหาแหล่งเสื่อมโทรม ปัญหาการจราจร ปัญหามลพิษ ปัญหาสาธารณสุข และการบริการ สาธารณูปโภคไม่เพียงพอ



นอกจากนั้นปัญหาการพังทลายของดินและการสูญเสียหน้าดินโดยธรรมชาติ เช่น การชะล้าง การกัดเซาะของน้ำและลม เป็นต้น และที่สำคัญคือ ปัญหาจากการกระทำของมนุษย์ เช่น การทำลายป่า เผาป่า การเพาะปลูกผิดวิธี เป็นต้น ก่อให้เกิดการสูญเสียความอุดมสมบูรณ์ของดินทำให้ใช้ประโยชน์จากที่ดินได้ลดน้อยลง ความสามารถในการผลิตทาง

ด้านเกษตรลดน้อยลงและยังทำให้เกิดการทับถมของตะกอนดินตามแม่น้ำ ลำคลอง เขื่อน อ่างเก็บน้ำ เป็นเหตุให้แหล่งน้ำดังกล่าวตื้นเขิน รวมทั้งการที่ตะกอนดินอาจจะทับถมอยู่ใน แหล่งที่อยู่อาศัย และที่วางไข่ของสัตว์น้ำ อีกทั้งยังเป็นตัวกั้นแสงแดดที่จะส่องลงสู่พื้นน้ำ สิ่งเหล่านี้ล้วนก่อให้เกิดผลกระทบต่อสิ่งมีชีวิตในน้ำ นอกจากนี้ปัญหาความเสื่อมโทรมของ ดิน อันเนื่องมาจากสาเหตุดั้งเดิมตามธรรมชาติ คือ การที่มีสารเป็นพิษเกิดขึ้นมาพร้อมกับ การเกิดดิน เช่น มีโลหะหนัก มีสารประกอบที่เป็นพิษ ซึ่งอาจทำให้ดินเค็ม ดินด่าง ดินเปรี้ยวได้ โดยเฉพาะปัญหาการแพร่กระจายของดินเค็มในภาคตะวันออกเฉียงเหนือ การดำเนินกิจกรรมเพื่อใช้ประโยชน์จากที่ดินอย่างไม่เหมาะสม และขาดการจัดการที่ดี เช่น การสร้างอ่างเก็บน้ำในบริเวณที่มีเกลือหินสะสมอยู่มาก น้ำในอ่างจะซึมลงไปละลายเกลือหิน ได้ดิน แล้วไหลกลับขึ้นสู่ผิวดินบริเวณรอบ ๆ การผลิตเกลือสินเธาว์ในเชิงพาณิชย์ โดยการ สูบน้ำเกลือใต้ดินขึ้นมาต้มหรือตาก ทำให้ปัญหาดินเค็มแพร่ขยายออกไปกว้างขวางยิ่งขึ้น ยังมีสาเหตุที่เกิดจากสารพิษและสิ่งสกปรกจากภายนอกปะปนอยู่ในดิน เช่น ขยะจากบ้านเรือน ของเสียจากโรงงานอุตสาหกรรม สารเคมีตกค้างจากการใช้ปุ๋ยและยากำจัดศัตรูพืช เป็นต้น ล้วนแต่ส่งผลกระทบต่อสิ่งแวดล้อม และก่อให้เกิดการสูญเสียชีวิตทางเศรษฐกิจ



## 5. สัตว์ป่า

### สัตว์ป่า

**สาเหตุปัญหาของทรัพยากรสัตว์ป่า** สาเหตุของการสูญพันธุ์หรือลดจำนวนลง ของสัตว์ป่า มีดังนี้

1. การทำลายที่อยู่อาศัย การขยายพื้นที่เพาะปลูก พื้นที่อยู่อาศัยเพื่อการดำรงชีพ ของมนุษย์ ได้ทำลายที่อยู่อาศัยและที่ดำรงชีพ ของสัตว์ป่าไปอย่างไม่รู้ตัว
2. สภาพธรรมชาติ การลดลงหรือสูญพันธุ์ไปตามธรรมชาติ ของสัตว์ป่า เนื่องจากการปรับตัวของสัตว์ป่าให้เข้ากับ การดำรงชีวิตในสภาพแวดล้อมที่เปลี่ยนแปลงอยู่ตลอดเวลา สัตว์ป่าชนิดที่ปรับตัวได้ก็จะมีชีวิตรอด หากปรับตัวไม่ได้จะล้มตายไป ทำให้มีจำนวน ลดลงและสูญพันธุ์ในที่สุด

3. การล่าโดยตรง โดยสัตว์ป่าด้วยตัวเอง สัตว์ป่าจะไม่ลดลงหรือสูญพันธุ์อย่างรวดเร็ว เช่น เสือโคร่ง เสือดาว หมาใน หมาจิ้งจอกล่ากวางและกึ่ง ซึ่งสัตว์ที่ถูกล่าสองชนิดนี้อาจจะตายลงไปบ้างแต่จะไม่หมดไปเสียทีเดียว เพราะในธรรมชาติแล้วจะเกิดความสมดุลอยู่เสมอระหว่างผู้ล่าและผู้ถูกล่า แต่ถ้าถูกล่าโดยมนุษย์ไม่ว่าจะเป็นการล่าเพื่อเป็นอาหารเพื่อการกีฬา หรือเพื่ออาชีพ สัตว์ป่าจะลดลงจำนวนมาก

4. เนื่องจากสารพิษ เมื่อเกษตรกรใช้สารเคมีในการเพาะปลูก เช่น ยาปราบศัตรูพืช จะทำให้เกิดสารพิษตกค้างในสิ่งแวดล้อม นอกจากนี้การสาธารณสุขบางครั้งจำเป็นต้องกำจัดหนู และแมลงเช่นกัน สารเคมีที่ใช้ในกิจกรรมต่างๆ เหล่านี้ มีหลายชนิดที่มีพิษตกค้าง ซึ่งสัตว์ป่า จะได้รับพิษตามห่วงโซ่อาหาร ทำให้สารพิษไปสะสมในสัตว์ป่ามาก หากสารพิษมีจำนวนมากพออาจจะตายลงได้หรือมีผลต่อลูกหลาน เช่น ร่างกายไม่สมบูรณ์ ไม่สมบูรณ์ประกอบประสิทธิภาพการให้กำเนิด หลานเหลนต่อไปมีจำกัดขึ้น ในที่สุดจะมีปริมาณลดลง และสูญพันธุ์ไป

5. การนำสัตว์จากถิ่นอื่นเข้ามา ตัวอย่างนี้ยังปรากฏไม่เด่นชัดในประเทศไทย แต่ในบางประเทศจะพบปัญหานี้ เช่น การนำฟงพอนเข้าไปเพื่อกำจัดหนู ต่อมาเมื่อหนูมีจำนวนลดลงฟงพอนกลับทำลายพืชผลที่ปลูกไว้แทน เป็นต้น





## 6. มลพิษทางอากาศ



“มลพิษทางอากาศ” มลพิษทางอากาศเป็นปัญหาสำคัญปัญหาหนึ่งที่เกิดขึ้นในเขตเมือง โดยเฉพาะกรุงเทพมหานคร เนื่องจากมลพิษทางอากาศก่อให้เกิดผลกระทบต่อด้านสุขภาพอนามัย ไม่ว่าจะเป็นด้านกลิ่น ความรำคาญ ตลอดจนผลกระทบต่อสุขภาพที่เกี่ยวข้องกับระบบการหายใจ หัวใจและปอด ดังนั้นการติดตามเฝ้าระวังปริมาณมลพิษในบรรยากาศจึงเป็นภารกิจหนึ่งที่มีความสำคัญ กรมควบคุมมลพิษเป็นหน่วยงานที่ทำการตรวจวัดคุณภาพอากาศมาอย่างต่อเนื่อง โดยทำการตรวจวัดมลพิษทางอากาศที่สำคัญ ได้แก่ ฝุ่นละอองขนาดเล็ก (ฝุ่นละอองขนาดไม่เกิน 10 ไมครอน : PM-10) ก๊าซซัลเฟอร์ไดออกไซด์ (SO<sub>2</sub>) สารตะกั่ว (Pb) ก๊าซคาร์บอนมอนอกไซด์ (CO) ไนโตรเจนไดออกไซด์ (NO<sub>2</sub>) และก๊าซโอโซน (O<sub>3</sub>)

### สถานการณ์มลพิษทางอากาศ

ผลจากการตรวจวัดคุณภาพอากาศในช่วงเกือบ 20 ปีที่ผ่านมา พบว่า คุณภาพทางอากาศในประเทศไทยมีคุณภาพดีขึ้น โดยพิจารณาได้จากค่าสูงสุดของความเข้มข้นของสารมลพิษส่วนใหญ่อยู่ในเกณฑ์มาตรฐาน ยกเว้นฝุ่นขนาดเล็ก และก๊าซโอโซน ทั้งนี้การที่คุณภาพอากาศของประเทศไทยมีคุณภาพดีขึ้น มีสาเหตุมาจากการลดลงของปริมาณการใช้เชื้อเพลิงในช่วงวิกฤติเศรษฐกิจ และอีกส่วนหนึ่งมาจากมาตรการของรัฐที่มีส่วนทำให้มลพิษทางอากาศลดลง (ธนาคารโลก 2002) ซึ่งได้แก่

การรณรงค์ให้ใช้รถจักรยานยนต์ 4 จังหวะแทนรถจักรยานยนต์ 2 จังหวะ เนื่องจากรถจักรยานยนต์ 2 จังหวะเป็นแหล่งกำเนิดสำคัญของการปล่อยฝุ่นละอองสู่บรรยากาศ การปรับเปลี่ยนมาใช้รถจักรยานยนต์ 4 จังหวะ จึงจะช่วยให้มีการปล่อยฝุ่นละอองสู่บรรยากาศลดลง

การติดตั้งอุปกรณ์กำจัดสารซัลเฟอร์ (Desulfurization) ในโรงไฟฟ้าแม่เมาะในปี พ.ศ. 2535 เนื่องจากโรงไฟฟ้าแม่เมาะเป็นโรงไฟฟ้าที่ใช้ถ่านหินลิกไนต์เป็นเชื้อเพลิงเป็นแหล่งกำเนิดสำคัญของการปล่อยก๊าซซัลเฟอร์ไดออกไซด์ ดังนั้นการติดตั้งอุปกรณ์ดังกล่าวทำให้ปริมาณก๊าซซัลเฟอร์ไดออกไซด์ในบรรยากาศลดลงอย่างต่อเนื่องจนอยู่ในระดับที่ต่ำกว่ามาตรฐาน ตั้งแต่มีการติดตั้งอุปกรณ์กำจัดสารซัลเฟอร์

การบังคับใช้อุปกรณ์ขจัดมลพิษในระบบไอเสียรถยนต์ประเภท Catalytic converter ในรถยนต์ใหม่ในปี พ.ศ. 2536 เนื่องจากยานยนต์เป็นแหล่งกำเนิดก๊าซคาร์บอนมอนอกไซด์ที่สำคัญ ส่งผลให้ระดับก๊าซคาร์บอนมอนอกไซด์ลดลงจนอยู่ในระดับที่ต่ำกว่ามาตรฐาน

การลดปริมาณสารตะกั่วในน้ำมัน โดยในปี พ.ศ. 2532 รัฐบาลได้มีมาตรการเริ่มลดปริมาณตะกั่วในน้ำมันจาก 0.45 กรัมต่อลิตรให้เหลือ 0.4 กรัมต่อลิตร และในปี พ.ศ. 2535 ได้ลดลงมาเหลือ 0.15 กรัมต่อลิตร จนกระทั่งปลายปี พ.ศ. 2538 รัฐบาลได้ยกเลิกการใช้ น้ำมันเบนซินที่มีสารตะกั่ว ทำให้ระดับสารตะกั่วลดลงอย่างรวดเร็วจนอยู่ในระดับที่ต่ำกว่ามาตรฐาน

ฝุ่นละอองขนาดเล็ก และก๊าซโอโซน ยังเป็นสารมลพิษที่เป็นปัญหา ซึ่งถึงแม้จะมีแนวโน้มลดลงเช่นกันแต่มลพิษทั้ง 2 ตัวก็ยังสูงเกินมาตรฐาน ทั้งนี้อาจเป็นเพราะฝุ่นละอองมีแหล่งกำเนิดหลากหลาย ทำให้การออกมาตรการเพื่อลดฝุ่นละอองทำได้ยาก โดยแหล่งกำเนิดฝุ่นละอองที่สำคัญ ได้แก่ ยานพาหนะ ฝุ่นละอองแขวนลอยคังในถนน ฝุ่นจากการก่อสร้าง และอุตสาหกรรม สำหรับในพื้นที่ชนบท แหล่งกำเนิดฝุ่นละอองที่สำคัญ คือ การเผาไหม้ในภาคเกษตร ขณะที่ก๊าซโอโซนเป็นสารพิษทุติยภูมิที่เกิดจากปฏิกิริยาระหว่างสารประกอบอินทรีย์ระเหยง่าย (Volatile organic compound: VOC) และออกไซด์ของไนโตรเจน โดยมีความร้อนและแสงอาทิตย์เป็นตัวเร่งปฏิกิริยา ทำให้ก๊าซโอโซนมีปริมาณสูงสุดในช่วงเที่ยงและบ่าย และถูกกระแสลมพัดพาไปสะสมในบริเวณต่าง ๆ ซึ่งจะเห็นได้ว่ามีปัจจัยหลายปัจจัยที่ยากต่อการควบคุมการเกิดของก๊าซโอโซน ทำให้มาตรการต่าง ๆ ที่กล่าวมาของภาครัฐ ยังไม่สามารถลดปริมาณก๊าซโอโซนลงให้อยู่ในเกณฑ์มาตรฐานได้

มลพิษทางอากาศมีแหล่งกำเนิดมลพิษและผลกระทบต่อสุขภาพอนามัยและสิ่งแวดล้อมแตกต่างกันไป ทั้งนี้สามารถสรุปได้ดังตารางที่ 1

ตารางที่ 1 แหล่งกำเนิดที่สำคัญและผลกระทบของมลพิษทางอากาศ

มลพิษ	แหล่งกำเนิดที่สำคัญ	ผลกระทบ
ฝุ่นละอองไม่เกิน 10 ไมครอน (PM-10)	การเผาไหม้ของเครื่องยนต์ ดีเซล ฝุ่นละออง แสงวนลอยคังในถนน ฝุ่นจากการก่อสร้าง และจากอุตสาหกรรม	PM-10 มีผลกระทบต่อสุขภาพอนามัยของคนอย่างสูงเพราะมีขนาดเล็กจึงสามารถแทรกตัวเข้าไปในปอดได้

มลพิษ	แหล่งกำเนิดที่สำคัญ	ผลกระทบ
ก๊าซซัลเฟอร์ไดออกไซด์ (SO <sub>2</sub> )	การเผาไหม้เชื้อเพลิงที่มีซัลเฟอร์เป็นองค์ประกอบ ซึ่งส่วนใหญ่ คือ ถ่านหินและน้ำมันและอาจเกิดจากกระบวนการทางอุตสาหกรรมบางชนิด	การสะสมของ SO <sub>2</sub> จำนวนมากอาจทำให้เป็นโรคหอบหืดหรือ มีปัญหาเกี่ยวกับระบบทางเดินหายใจ นอกจากนี้การรวมตัวกัน ระหว่าง SO <sub>2</sub> และ NO <sub>2</sub> เป็นสาเหตุสำคัญที่ก่อให้เกิดฝนกรด (acid rain) ซึ่งทำให้เกิดดินเปรี้ยว และทำให้น้ำในแหล่งน้ำธรรมชาติต่างๆ มีสภาพเป็นกรด
สารตะกั่ว (Pb)	การเผาไหม้ alkyl lead ที่ผสมอยู่ในน้ำมันเบนซิน	สารตะกั่วเป็นสารอันตรายที่ส่งผลทำลายสมอง ไต โลหิต ระบบประสาทส่วนกลาง และระบบสืบพันธุ์ โดยเด็กที่ได้รับสารตะกั่วในระดับสูงอาจมีพัฒนาการรับรู้ต่ำกว่าปกติ และการเจริญเติบโตลดลง
ก๊าซคาร์บอนไดออกไซด์ (CO)	การเผาไหม้ของน้ำมันที่ไม่สมบูรณ์	CO จะเข้าไปขัดขวางปริมาณก๊าซออกซิเจน (O <sub>2</sub> ) ที่ร่างกาย จำเป็นต้องใช้ ดังนั้นผู้ที่มีอาการโรคระบบหัวใจ และหลอดเลือดจึงมีความเสี่ยงสูงจนอาจถึงแก่ชีวิตได้ถ้าได้รับ CO ในระดับสูง
ไนโตรเจนออกไซด์ NO <sub>2</sub>	การเผาไหม้เชื้อเพลิงฟอสซิลและยังมีบทบาทสำคัญ ในการก่อตัวของ O <sub>3</sub> และฝุ่นละออง	การรับ NO <sub>2</sub> ในระดับต่ำอาจทำให้คนที่มโรคระบบทางเดินหายใจ มีความผิดปกติของปอด และอาจเพิ่มการเจ็บป่วยของโรคระบบ ทางเดินหายใจในเด็ก ขณะที่การรับ No <sub>2</sub> เป็นเวลานานอาจเพิ่มความไวที่จะติดเชืโรคระบบทางเดินหายใจและทำให้ปอดมีความผิดปกติอย่างถาวร
ก๊าซโอโซน O <sub>3</sub>	การทำปฏิกิริยาระหว่างสารประกอบอินทรีย์ระเหยง่าย (Volatileorganic compound: VOC) และออกไซด์ของ ไนโตรเจนโดยมีความร้อนและแสงอาทิตย์เป็นตัวเร่งปฏิกิริยา	O <sub>3</sub> อาจทำให้เกิดอันตรายเฉียบพลันต่อสุขภาพ เช่น ความระคายเคืองต่อสายตา จมูก คอ ทรวงอก หรือ อากาศไอ ปวดหัว นอกจากนี้ยังอาจทำให้ผลผลิตทางการเกษตรต่ำลง

ที่มา : ธนากรโลก 2002.

## กิจกรรมบทที่ 4 เรื่อง การทำลายทรัพยากรธรรมชาติและสิ่งแวดล้อม

**กิจกรรมที่ 1** ผู้เรียนคิดว่าในชุมชนเกิดปัญหาทรัพยากรธรรมชาติและสิ่งแวดล้อมในด้านใดบ้างให้เลือก 1 ปัญหา แล้ววิเคราะห์หาสาเหตุของการเกิดปัญหาและหาสาเหตุของการเกิดปัญหาและหาแนวทางแก้ไข

**กิจกรรมที่ 2** ให้ผู้เรียนศึกษาผลกระทบจากการสร้างเขื่อนขนาดใหญ่ต่อการเปลี่ยนแปลงทางธรรมชาติ และจัดทำรายงาน

### กิจกรรมที่ 3 จงเลือกคำตอบที่ถูกต้องที่สุดเพียงคำตอบเดียว

1. ปัญหาการจราจรติดขัดตามเมืองใหญ่ๆ นอกจากจะทำให้เกิดผลเสียทางเศรษฐกิจแล้ว ยังจะทำให้เกิดผลเสียทางใดอีก

- |                              |                                       |
|------------------------------|---------------------------------------|
| ก. ทำให้คนฝ่าฝืนกฎหมาย       | ข. ทำให้สิ่งแวดล้อมเป็นพิษ            |
| ค. ทำให้รถยนต์เสื่อมสภาพเร็ว | ง. ทำให้สูญเสียเวลาไปโดยเปล่าประโยชน์ |

2. เราจะแก้อากาศเป็นพิษอย่างเช่นในกรุงเทพฯ โดยวิธีใดจึงจะดีที่สุด

- |                     |                                 |
|---------------------|---------------------------------|
| ก. ลดจำนวนรถยนต์ลง  | ข. ไม่ส่งเสียงดังในโรงภาพยนตร์  |
| ค. ปลูกต้นไม้ให้มาก | ง. ขยายเขตเมืองให้กว้างออกไปอีก |

3. การป้องกันไม่ให้เกิดปัญหามลพิษ ควรปฏิบัติอย่างไร

- |                                     |
|-------------------------------------|
| ก. ไม่สูบบุหรี่ในที่สาธารณะ         |
| ข. ไม่ส่งเสียงดังในโรงภาพยนตร์      |
| ค. ข้ามถนนตรงทางม้าลายหรือสะพานลอย  |
| ง. ติดตั้งระบบป้องกันไอเสียในรถยนต์ |

4. ประเทศไทยขาดดุลการค้ากับต่างประเทศ เพราะเหตุใด

- |   |
|---|
| ก. สินค้ามีจำนวนน้อยกว่าเป้าหมาย                    |
| ข. ปริมาณการผลิตสินค้าน้อยลง                        |
| ค. ไม่สนับสนุนให้เอกชนส่งสินค้าออก                  |
| ง. มูลค่าราคาสินค้าส่งออกน้อยกว่ามูลค่าสินค้านำเข้า |

5. สาเหตุอะไรที่ทำให้ฝนมีสภาพเป็นกรด

- |                                  |                      |
|----------------------------------|----------------------|
| ก. ก๊าซที่มีออกไซด์เป็นตัวประกอบ | ข. ซัลเฟอร์ไดออกไซด์ |
| ค. ออกไซด์ของไนโตรเจน            | ง. คาร์บอนมอนนอกไซด์ |

6. มลภาวะเป็นพิษที่เกิดผลกระทบต่อระบบนิเวศน์หมายถึง

- |   |
|---|
| ก. ออกซิเจนในอากาศมีปริมาณเพิ่มขึ้น         |
| ข. คาร์บอนไดออกไซด์ในอากาศมีปริมาณเพิ่มขึ้น |
| ค. ออกซิเจนในอากาศมีปริมาณเท่าเดิม          |
| ง. คาร์บอนไดออกไซด์ในอากาศมีปริมาณน้อยลง    |

7. ข้อใดไม่ใช่ปัญหาการสิ้นเปลืองพลังงานอันเกิดจากปัญหาทรัพยากรและสิ่งแวดล้อม
- ก. ปัญหาการขาดแคลนน้ำใช้                      ข. ปัญหาน้ำท่วมกรุงเทพฯ  
ค. ปัญหาการจราจรติดขัด                      ง. ปัญหาการศึกษา
8. ข้อใดเป็นการใช้พลังงานเพื่อป้องกันและแก้ไขปัญหาทรัพยากรและสิ่งแวดล้อม
- ก. การทิ้งขยะมูลฝอย                      ข. การปล่อยน้ำเสีย  
ค. การคุมกำเนิดของประชากร                      ง. การควบคุมหรือป้องกันอากาศเสีย

□ □ □ □

**เรื่องที่ 5 แนวทางการป้องกันแก้ไขปัญหาการทำลายทรัพยากรธรรมชาติและสิ่งแวดล้อม โดยประชาชน ชุมชน องค์กร ภาครัฐ ภาคเอกชน**

**แนวคิดในการอนุรักษ์ทรัพยากรธรรมชาติ**

1. การอนุรักษ์ทรัพยากรธรรมชาติ หมายถึง การรู้จักใช้ทรัพยากรธรรมชาติอย่างชาญฉลาด เพื่อให้เกิดประโยชน์สูงสุดต่อประชาชนโดยทั่วถึงกัน ใช้อย่างยาวนาน
2. การอนุรักษ์ทรัพยากรธรรมชาติเกี่ยวข้องกับประชาชนทุกคน รวมทั้งชุมชน องค์กรภาครัฐและภาคเอกชน
3. การอนุรักษ์หรือการจัดการทรัพยากร ต้องคำนึงทรัพยากรอย่างอื่นในเวลาเดียวกันด้วย เพราะทรัพยากรทุกอย่างมีส่วนเกี่ยวข้องและสัมพันธ์กัน
4. ในการวางแผนการจัดการทรัพยากร ต้องไม่แยกมนุษย์ออกจากสภาพแวดล้อมทางสังคมหรือวัฒนธรรมหรือสภาพแวดล้อมตามธรรมชาติ
5. ผู้ใช้ทรัพยากรธรรมชาติต้องตระหนักถึงความสำคัญของทรัพยากรนั้น ๆ และใช้อย่างชาญฉลาด ให้เกิดผลดีกับทุกด้าน
6. การอนุรักษ์ทรัพยากรธรรมชาติและสิ่งแวดล้อม นอกจากเพื่อการกินดีอยู่ดีแล้ว จำเป็นต้องอนุรักษ์เพื่อความสวยงามของธรรมชาติด้วย

**การอนุรักษ์ป่าไม้**

1. กำหนดนโยบายป่าไม้แห่งชาติเพื่อเป็นแนวทางในการจัดการและพัฒนาป่าไม้ในระยะยาว
2. การปลูกป่าสงวน รวมทั้งทำนุบำรุงดูแล โดยให้ประชาชน และชุมชนมีส่วนร่วมในการรักษาดูแลป่าไม้

3. สร้างจิตสำนึกให้ประชาชนทุกคนได้รู้คุณค่าของป่าไม้ และผลกระทบที่เกิดจากการตัดไม้ทำลายป่า

**การอนุรักษ์ทรัพยากรดิน** เป็นวิธีการป้องกันเริ่มแรกที่ดีที่สุด ที่จะทำให้นุ้ยได้ใช้ประโยชน์ของดินอย่างยาวนาน ซึ่งสามารถทำได้ ดังนี้

1. ปรับสภาพดิน หรือปลูกพืชที่สามารถป้องกันการชะล้าง การชะล้าง และการกัดเซาะ
2. ปกคลุมดินให้พ้นจากการกระทบของฝนและลม
3. การไถพรวนดินให้ถูกต้อง
4. ใช้ประโยชน์ให้เหมาะสมกับลักษณะดิน

**การอนุรักษ์ทรัพยากรน้ำ** วิธีการอนุรักษ์ทรัพยากรน้ำ สามารถแก้ได้ที่ตัวต้นเหตุ ซึ่งก็คือ มนุษย์

1. ไม่ทิ้งเศษขยะมูลฝอย สิ่งสกปรกโสโครก ลงไปในแม่น้ำ ลำคลอง
2. ควรมีมาตรการห้ามไม่ให้โรงงานอุตสาหกรรมทิ้งน้ำเสียลงในแม่น้ำ
3. ประชาชนทุกชุมชน องค์กรภาครัฐและเอกชนทุกหน่วยงาน ต้องช่วยกันรักษาต้นน้ำลำธาร

**การอนุรักษ์สัตว์ป่า** สัตว์เป็นทรัพยากรธรรมชาติที่สามารถทำให้เพิ่มจำนวนมากขึ้นได้ แต่ถ้าหากสัตว์ป่า ชนิดใดสูญพันธุ์ไปแล้ว จะไม่สามารถสร้างพันธุ์ของสัตว์ป่านั้น ขึ้นมา ได้อีก การอนุรักษ์สัตว์ป่า จึงควรมีหลักดังนี้

1. การใช้กฎหมายควบคุม เป็นการอนุรักษ์สัตว์ป่าทางตรง มีการป้องกันและปราบปราม ผู้กระทำความผิดพระราชบัญญัติสงวน และคุ้มครองสัตว์ป่าอย่างเข้มงวด
2. การสงวนแหล่งที่อยู่ อาศัยของสัตว์ป่า หมายถึงการป้องกันรักษาป่าไม้ ที่จัดเป็นเขตรักษาพันธุ์สัตว์ป่า เขตป่าในอุทยานแห่งชาติ เขตวนอุทยานต้องมีการป้องกัน บำรุงรักษา และการปลูกพันธุ์ไม้ขึ้นมาใหม่
3. การเพาะพันธุ์เพิ่ม เช่น ตามสวนสัตว์ต่างๆ เขตรักษาพันธุ์สัตว์หลายแห่ง เลี้ยงสัตว์บางชนิดไว้ในกรงเพื่อเพาะพันธุ์เพิ่ม เมื่อมีมากแอด จึงนำสัตว์บางชนิดไปปล่อยไว้ในป่าเปิด ของอุทยานแห่งชาติ

4. การค้นคว้า วิจัยทางวิชาการ ถือได้ว่าเป็นพื้นฐานของการจัดการสัตว์ป่าให้มีจำนวนเพิ่มขึ้นในระดับที่พอเหมาะแก่อาหารและที่หลบภัยในท้องถิ่นนั้น ๆ

5. การใช้ประโยชน์จากสัตว์ตามหลักการอนุรักษ์ทรัพยากร โดยไม่เก็บทรัพยากรไว้รู้จักนำทรัพยากรนั้นๆ มาใช้ให้เป็นประโยชน์มากที่สุด เช่น จัดเป็นแหล่งเรียนรู้ จัดสถานที่ชมสัตว์ป่า จัดสวนสัตว์ให้เป็นที่พักผ่อนหย่อนใจแก่มนุษย์ เป็นต้น

**การอนุรักษ์ทรัพยากรแร่ธาตุ**

1. กำหนดแผนการใช้ทรัพยากรแร่เพื่อให้การบริหารทรัพยากรแร่เป็นไปอย่างต่อเนื่อง
2. วางแผนการนำแร่มาใช้ประโยชน์อย่างมีประสิทธิภาพ ไม่ทำลายสิ่งแวดล้อมตามธรรมชาติ

3. ส่งเสริมให้มีการใช้ทรัพยากรแร่ให้มากที่สุดและครบวงจร ตัวอย่างคือมีการนำแร่ธาตุที่ใช้แล้วมาใช้ใหม่เช่น เหล็ก รวมทั้งให้รัฐเข้ามามีบทบาทในการควบคุมกลไกการผลิต

### แนวทางแก้ไขปัญหาวิกฤตการณ์สิ่งแวดล้อม

ปัญหาสิ่งแวดล้อม เป็นปัญหาของทุกคนในสังคม เพราะจะมีผลกระทบต่อทุกคนที่อยู่รวมกัน ทั้งเรื่องมลพิษทางอากาศ ทางน้ำ หรือขยะมูลฝอย โดยมีแนวทางการแก้ไขดังนี้

#### แนวทางการแก้ไขมลพิษทางอากาศ

มลพิษทางอากาศส่วนใหญ่จะเกิดในชุมชนขนาดใหญ่ เนื่องจากมีประชากรอาศัยอยู่มาก สาเหตุเกิดจาก คิว้นพิษจากรถยนต์ และจากโรงงานอุตสาหกรรม ซึ่งมีแนวทางแก้ไขปัญหาดังต่อไปนี้

1. จัดหาและพัฒนาระบบการตรวจคุณภาพในอากาศ ให้สามารถวิเคราะห์ปริมาณมลพิษทางอากาศชนิดต่างๆ เพื่อประเมินคุณภาพในอากาศ
2. หาทองลดปริมาณสารมลพิษทางอากาศจากแหล่งกำเนิด เพื่อให้สามารถควบคุมและรักษาคุณภาพอากาศให้ได้ตามมาตรฐาน
3. กระตุ้นให้ผู้สัญจรยนต์ให้ความสำคัญในการดูแลรักษาเครื่องยนต์ให้อยู่ในสภาพดีเพื่อลดควันดำ
4. ออกมาตรการตรวจสอบและตรวจจับรถยนต์ที่มีควันดำ
5. รมรงค้ให้ผู้ขับขีรยนต์มีวินัยและเคารพในกฎจราจร

#### แนวทางการแก้ไขมลพิษทางน้ำ

1. รมรงค้ให้ประชาชนใช้น้ำอย่างประหยัด
2. มีการจัดการน้ำแบบบูรณาการให้มีประสิทธิภาพเพื่อเกิดประโยชน์สูงสุด
3. มีมาตรการที่เข้มงวดในการควบคุมน้ำที่ออกจากโรงงานอุตสาหกรรม
4. ปรับปรุงท่อน้ำทิ้ง ไม่ให้บ้านเรือนทิ้งน้ำใช้แล้วสู่แม่น้ำลำคลอง

#### แนวทางการแก้ไขขยะมูลฝอย

1. หลีกเลียงการใช้โฟมหรือพลาสติก
2. ซ่อมแซมแก้ไขเครื่องใช้ที่ชำรุดให้นำกลับมาใช้ใหม่แทนการทิ้งเป็นขยะ
3. ควรนำวัสดุที่ใช้แล้ว เช่น กระดาษ แก้ว พลาสติก มาแปรรูปกลับมาใช้ได้ใหม่
4. นำของที่ใช้แล้วบางชนิดมาดัดแปลงใช้ใหม่ให้เกิดประโยชน์
5. ควรแยกขยะตามประเภท เช่น ขยะเปียก ขยะแห้ง ขวดพลาสติก ฯลฯ

ในการป้องกันแก้ไขปัญหาคารทำลายทรัพยากรธรรมชาติและสิ่งแวดล้อมนั้น ไม่เพียงแต่ประชาชนทุกคนเท่านั้น แต่ชุมชน องค์กรภาครัฐ และภาคเอกชนจะต้องร่วมมือร่วมใจกันเพื่อการพัฒนาและการอนุรักษ์ที่ยั่งยืน

กิจกรรมที่ 4 แนวทางการป้องกันแก้ไขปัญหาการทำลายทรัพยากรธรรมชาติและสิ่งแวดล้อม โดยประชาชน ชุมชน องค์กรภาครัฐ ภาคเอกชน

1. เหตุใดจึงกล่าวว่า “มนุษย์” คือตัวการสำคัญที่เป็นผู้ทำลายทรัพยากรธรรมชาติและสิ่งแวดล้อม

.....  
.....  
.....  
.....  
.....  
.....  
.....  
.....  
.....

2. ในชุมชนที่ผู้เรียนอาศัยอยู่ มีทรัพยากรชนิดใดมากที่สุด ผู้เรียนจะมีวิธีช่วยอนุรักษ์ทรัพยากรชนิดนั้นได้อย่างไรบ้าง

- 1. ....  
.....  
.....
- 2. ....  
.....  
.....
- 3. ....  
.....  
.....
- 4. ....  
.....  
.....



บทที่

1

แบบบูรณาการ



## บทที่ ประวัติศาสตร์ 2

### สาระการเรียนรู้

การศึกษาทางประวัติศาสตร์ เป็นกระบวนการหรือขั้นตอนการศึกษา เรื่องราวของมนุษย์ในยุคต่างๆ เช่น ความเป็นอยู่ การปกครอง ศาสนา ศิลปะ และวัฒนธรรม ที่เป็นสภาพเหตุการณ์ในอดีตที่ถูกบันทึกไว้ให้ศึกษา ซึ่งเหตุการณ์เหล่านี้จะมีผลกระทบต่อความคิดของมนุษย์ปัจจุบัน ทั้งด้านความเข้าใจพลเมืองชาติต่างๆ ความสำเร็จ ความประทับใจที่มีคุณค่าของบรรพบุรุษมาศึกษาให้เข้าใจ สามารถนำไปสร้างองค์ความรู้ใหม่ในทางประวัติศาสตร์ได้

### ตัวชี้วัด

1. อธิบายเหตุการณ์สำคัญทางประวัติศาสตร์ของประเทศต่างๆ ในโลก
2. วิเคราะห์และเปรียบเทียบเหตุการณ์สำคัญทางประวัติศาสตร์ของแต่ละประเทศในโลกที่มีผลกระทบต่อความเปลี่ยนแปลงของประเทศต่างๆ ในโลก
3. วิเคราะห์เหตุการณ์โลกปัจจุบันและคาดคะเนเหตุการณ์ที่อาจจะเกิดขึ้นกับประเทศต่างๆ ในอนาคต

### ขอบข่ายเนื้อหา

- เรื่องที่ 1 การแบ่งช่วงเวลาและยุคสมัยทางประวัติศาสตร์
- เรื่องที่ 2 แหล่งอารยธรรมโลก
- เรื่องที่ 3 ประวัติศาสตร์ชาติไทย
- เรื่องที่ 4 บุคคลสำคัญของไทยและของโลกในด้านประวัติศาสตร์
- เรื่องที่ 5 เหตุการณ์สำคัญของโลกที่มีผลต่อปัจจุบัน

## เรื่องที่ 1 การแบ่งช่วงเวลาและยุคสมัยทางประวัติศาสตร์

ยุคสมัยทางประวัติศาสตร์มีความสำคัญต่อการศึกษาประวัติศาสตร์เนื่องจากเป็นการแบ่งช่วงเวลาในอดีตอย่างเป็นระบบ โดยพิจารณาจากหลักฐานที่เหลืออยู่ในปัจจุบัน ซึ่งจะนำไปสู่การวิเคราะห์เหตุการณ์ต่างๆ อย่างมีเหตุผล โดยตระหนักถึงความสำคัญของความต่อเนื่องของช่วงเวลา จะทำให้การลำดับเปรียบเทียบเรื่องราวทางประวัติศาสตร์มีความชัดเจนขึ้นตามเกณฑ์ดังต่อไปนี้

### 1. การแบ่งช่วงเวลา มีพื้นฐานมาจากยุคสมัยทางศาสนาแบ่งออกเป็น

(1) การแบ่งช่วงเวลาตามประวัติศาสตร์ไทย ได้แก่ รัตนโกสินทร์ศก (ร.ศ.) จุลศักราช (จ.ศ.) และพุทธศักราช (พ.ศ.) ปัจจุบันที่ใช้กันอยู่คือ พุทธศักราช (พ.ศ.) ซึ่งเป็นศักราชในกลุ่มผู้ที่นับถือพระพุทธศาสนาการนับปีของพุทธศาสนา เริ่มปี พ.ศ.1 หลังจากที่พระพุทธเจ้าเสด็จดับขันธปรินิพพานแล้ว 1 ปี คือปีแรกนับเป็น พ.ศ. 0 เมื่อครบ 1 ปี ของพุทธศาสนาจึงเริ่มนับ พ.ศ.1 โดยเริ่มใช้ตั้งแต่สมัยสมเด็จพระนารายณ์มหาราช จนมาเป็นที่แพร่หลายและระบุใช้อย่างเป็นทางการในสมัยพระบาทสมเด็จพระมงกุฎเกล้าเจ้าอยู่หัว (รัชกาลที่ 6) ในปีพุทธศักราช 2455 และบางครั้งมีการแบ่งเป็นทศวรรษ และศตวรรษ เช่น พุทธศตวรรษที่ 25 คือ ปี พ.ศ. 2500 เท่ากับ คริสต์ศตวรรษที่ 20 คือ ปี ค.ศ. 2000

(2) การแบ่งช่วงเวลาตามประวัติศาสตร์สากล ได้แก่ คริสต์ศักราช (ค.ศ.) เป็นการนับเวลาทางศักราชของผู้ที่นับถือคริสต์ที่นิยมใช้กันมาทั่วโลก โดยคริสต์ศักราชที่ 1 เริ่มนับตั้งแต่ปีที่พระเยซูคริสต์ประสูติ (ตรงกับ พ.ศ. 543) และถือระยะเวลาที่อยู่ก่อนคริสต์ศักราชลงไปจะเรียกว่า สมัยก่อนคริสต์ศักราชหรือก่อนคริสตกาล และอีกเราะห์ศักราช (ฮ.ศ.) เป็นการนับเวลาทางศักราชของผู้ที่นับถือศาสนาอิสลามโดยที่อาศัยปีที่ท่านนบีมุฮัมมัดได้อพยพจากเมืองเมกกะไปยังเมืองมาดีนา เป็นปีเริ่มต้นศักราชอิสลามซึ่งตรงกับวันที่ 6 กรกฎาคม ค.ศ. 622

### 2. การแบ่งยุคสมัยทางประวัติศาสตร์

การแบ่งยุคสมัยทางประวัติศาสตร์โดยการใช้หลักเกณฑ์การพิจารณารูปแบบและลักษณะของหลักฐานที่เป็นลายลักษณ์อักษรและไม่เป็นลายลักษณ์อักษร สามารถแบ่งยุคสมัยทางประวัติศาสตร์เป็นยุคต่างๆ ได้ดังนี้

#### ยุคก่อนประวัติศาสตร์

เป็นช่วงเวลาที่มนุษย์ยังไม่รู้จักการประดิษฐ์ตัวอักษร แต่มีความสามารถในการปรับตัวให้เข้ากับสิ่งแวดล้อม สิ่งที่มนุษย์สร้างขึ้นเพื่อใช้ประโยชน์ในชีวิตประจำวันและหลงเหลืออยู่ จึงเป็นหลักฐานแสดงให้เห็นถึงวิวัฒนาการในยุคก่อนประวัติศาสตร์ ซึ่งแบ่งย่อยออกไปตามลักษณะวัสดุที่ใช้ทำเครื่องมือเครื่องใช้ดังนี้

**1. ยุคหิน** เป็นยุคที่มนุษย์รู้จักนำหินมาดัดแปลงเป็นเครื่องมือเครื่องใช้ โดยมีวิวัฒนาการดังนี้

(1) ยุคหินเก่า มนุษย์นำกระดูกสัตว์ นำหินมาแกะทำเครื่องมืออย่างหยาบๆ ยังคงใช้ชีวิตเร่ร่อนย้ายที่อยู่ตามฝูงสัตว์ที่ล่าเป็นอาหารโดยอาศัยอยู่ตามถ้ำ

(2) ยุคหินกลาง มนุษย์เริ่มรู้จักสร้างบ้านเรือนแทนการอยู่ถ้ำ เริ่มทำเกษตรและรู้จักปั้นหม้อไหอย่างหยาบๆ ด้วยดินเหนียวตากแห้ง

(3) ยุคหินใหม่ มนุษย์อยู่เป็นหลักแหล่ง สามารถทำการเกษตรและผลิตอาหารได้เอง เครื่องมือเครื่องใช้ที่ทำจากหินมีการขัดเกลาให้แหลมคม ทำเครื่องปั้นดินเผามาใช้ในบ้านเรือนได้ และเริ่มรู้จักการนำเส้นใยมาทอผ้า

**2. ยุคโลหะ** ในยุคนี้มนุษย์เริ่มทำเครื่องมือเครื่องใช้จากโลหะแทนหินและกระดูกสัตว์ ยุคโลหะสามารถแบ่งย่อยไปได้อีก 2 ยุค ตามลักษณะโลหะที่ใช้คือ

(1) ยุคสำริด เครื่องมือเครื่องใช้ของมนุษย์ในยุคนี้ทำจากโลหะผสมระหว่างทองแดงและดีบุก เช่น ขวาน หอก กำไล เป็นต้น

(2) ยุคเหล็ก เมื่อมนุษย์รู้จักวิธีการถลุงเหล็กจึงนำมาทำเครื่องมือเครื่องใช้และอาวุธ เช่น ใบหอก ขวาน มีด ซึ่งจะมีความแข็งแรงทนทานกว่าสำริดมาก

### ยุคประวัติศาสตร์

เป็นช่วงเวลาที่มนุษย์รู้จักประดิษฐ์ตัวอักษรและบันทึกไว้บนวัสดุต่างๆ เช่น แผ่นหิน แผ่นดินเหนียว แผ่นผ้า ยุคประวัติศาสตร์แบ่งออกเป็นยุคสมัยต่างๆ ดังนี้

1. สมัยโบราณ มนุษย์เลิกใช้ชีวิตแบบเร่ร่อนมาตั้งถิ่นฐานบ้านเรือนอยู่ร่วมกัน สร้างระเบียบวินัยในการอยู่ร่วมกันขึ้นจนเป็นสังคมที่มีความซับซ้อน อารยธรรมในสมัยนี้ได้แก่ อารยธรรมเมโสโปเตเมีย อารยธรรมอียิปต์ อารยธรรมอินเดีย อารยธรรมจีนไปจนถึงจักรวรรดิโรมันล่มสลาย

2. สมัยกลาง เมื่อจักรวรรดิโรมันล่มสลาย โดยการรุกรานของพวกเตอร์ก ศิลปะวิทยาการต่างๆ จึงหยุดชะงักไปด้วย ยุคสมัยนี้จึงเรียกอีกชื่อหนึ่งว่า ยุคมืด

3. สมัยใหม่หรือยุคฟื้นฟูศิลปวิทยาการ นับว่ายุคนี้เป็นรากฐานของความเจริญทุกๆ ด้านในยุคต่อมา ช่วงเวลาของยุคนี้เริ่มตั้งแต่การออกสำรวจดินแดนไปจนถึงสงครามโลกครั้งที่ 1

4. สมัยปัจจุบันคือ ช่วงเวลาตั้งแต่ยุคดิสงครามโลกครั้งที่ 1 เรื่อยมาจนถึงปัจจุบัน

**หลักเกณฑ์การแบ่งยุคสมัยทางประวัติศาสตร์ มีดังนี้**

### 1. การแบ่งยุคสมัยทางประวัติศาสตร์สากล

แบ่งตามความเจริญทางอารยธรรมมนุษย์

แบ่งตามการเริ่มต้นของเหตุการณ์สำคัญ

แบ่งตามชื่อจักรวรรดิหรืออาณาจักรที่สำคัญที่เคยรุ่งเรือง

แบ่งตามราชวงศ์ที่ปกครองประเทศ

แบ่งตามการตั้งเมืองหลวง

## 2. การแบ่งยุคสมัยทางประวัติศาสตร์ไทย

ส่วนใหญ่ยึดถือหลักเกณฑ์ของประวัติศาสตร์สากล แบ่งเป็นสมัยก่อนประวัติศาสตร์ไทยและสมัยประวัติศาสตร์ไทย

### สมัยประวัติศาสตร์ไทยแบ่งตาม

สมัยโบราณหรือสมัยก่อนสุโขทัย ตั้งแต่ พ.ศ.1180 ถึง พ.ศ. 1792

สมัยสุโขทัย ตั้งแต่ พ.ศ. 1792 ถึง พ.ศ. 2006

สมัยอยุธยา ตั้งแต่ พ.ศ. 1893 ถึง พ.ศ. 2310

สมัยธนบุรี ตั้งแต่ พ.ศ. 2310 ถึง พ.ศ. 2325

สมัยรัตนโกสินทร์ ตั้งแต่ พ.ศ. 2325 ถึงปัจจุบัน

### การเทียบยุคสมัยสำคัญระหว่างประวัติศาสตร์สากลกับไทย

ประวัติศาสตร์สากล	ประวัติศาสตร์ไทย
<b>สมัยโบราณ</b> <ul style="list-style-type: none"> <li>อารยธรรมเมโสโปเตเมีย</li> <li>อารยธรรมอียิปต์</li> <li>อารยธรรมกรีก</li> <li>อารยธรรมโรมัน</li> </ul> สิ้นสุดสมัยโบราณ เมื่อ ค.ศ.476 ( พ.ศ.1019 )	<b>สมัยโบราณหรือสมัยก่อนสุโขทัย</b> <ul style="list-style-type: none"> <li>อาณาจักรลังกาสุกะ</li> <li>อาณาจักรทวารวดี</li> <li>อาณาจักรโยนกเชียงแสน</li> <li>อาณาจักรตามพรลิงค์</li> </ul>
<b>สมัยกลาง</b> <ul style="list-style-type: none"> <li>จักรวรรดิโรมันตะวันออก สิ้นสุด ค.ศ. 1453</li> <li>การสร้างอาณาจักรคริสเตียน</li> <li>การปกครองในระบบฟิวดัล</li> <li>การฟื้นฟูเมืองและการค้า</li> <li>การฟื้นฟูศิลปวิทยาการ</li> <li>การค้นพบทวีปอเมริกา</li> </ul>	<b>สมัยสุโขทัย</b> <b>สมัยอยุธยา</b>
<b>สมัยใหม่</b> <ul style="list-style-type: none"> <li>การสำรวจทางทะเล</li> <li>การปฏิวัติวิทยาศาสตร์</li> <li>การปฏิวัติอุตสาหกรรม</li> <li>การปฏิวัติฝรั่งเศส</li> <li>สงครามโลกครั้งที่1-2</li> <li>สิ้นสุดสมัยใหม่ ค.ศ. 1945</li> </ul>	<b>สมัยธนบุรี</b> <b>สมัยรัตนโกสินทร์</b>

ประวัติศาสตร์สากล	ประวัติศาสตร์ไทย
สมัยปัจจุบัน-ร่วมสมัย-ปัจจุบัน <ul style="list-style-type: none"> <li>ยุคสงครามเย็น</li> <li>ยุคเทคโนโลยีการสื่อสาร</li> </ul>	พระบาทสมเด็จพระเจ้าอยู่หัวภูมิพลอดุลยเดชมหาราช (2489 – ปัจจุบัน)

**ตัวอย่างเหตุการณ์สำคัญที่แสดงความสัมพันธ์และความต่อเนื่องของกาลเวลา**

**1. ประวัติศาสตร์สากล**

เหตุการณ์สำคัญในประวัติศาสตร์สากลนำมาเป็นตัวอย่างคือ ยุคจักรวรรดินิยม เกิดขึ้นมาจากปัจจัยหลายประการ ทั้งการเมือง เศรษฐกิจและพลังทางสังคม ซึ่งทำให้ประเทศในทวีปยุโรปมีอำนาจเข้มแข็ง มีความก้าวหน้าทางเศรษฐกิจ มีความเจริญรุ่งเรือง แต่การมีอำนาจและความมั่นคงดังกล่าวเกิดขึ้นมาเพราะการปฏิวัติอุตสาหกรรมและยุคจักรวรรดินิยมสิ้นสุดเมื่อสงครามโลกครั้งที่ 1 ซึ่งทำให้มหาอำนาจทั้งหลายหยุดการล่าอาณานิคม แต่อาณานิคมทั้งหลายที่เป็นอยู่ก็ยังคงเป็นอาณานิคมต่อมาอีกหลายปี หลายชาติ เริ่มเรียกร้องเอกราชและส่วนใหญ่ได้เอกราชคืนภายหลังสงครามโลกครั้งที่ 2

**2. ประวัติศาสตร์ไทย**

เหตุการณ์สำคัญในประวัติศาสตร์ไทยที่นำมาเป็นตัวอย่างคือ ยุคการปรับปรุงประเทศอยู่ในช่วง พ.ศ. 2394-2475 หรือในรัชสมัยพระบาทสมเด็จพระจอมเกล้าเจ้าอยู่หัวถึงพระบาทสมเด็จพระปกเกล้าเจ้าอยู่หัว ระหว่างนี้มีการปรับปรุงและปฏิรูปประเทศทุกด้าน ทั้งการปกครอง สังคม เศรษฐกิจ วัฒนธรรม ฯลฯ



รัชกาลที่ 5 กับการเลิกทาส

### กิจกรรมที่ 5 เรื่องที่ 1 การแบ่งช่วงเวลาและยุคสมัยทางประวัติศาสตร์

จงทำเครื่องหมาย X หน้าคำตอบที่ถูกต้องที่สุดเพียงข้อเดียว

1. ความหมายของคำว่า “ประวัติศาสตร์” ในข้อใดถูกต้องที่สุด
  - ก. การกล่าวถึงสภาพแวดล้อมที่เปลี่ยนแปลงไปตามกาลเวลา
  - ข. เป็นเรื่องของความคิดและการกระทำของมนุษย์
  - ค. การบันทึกเรื่องราวในอดีตอย่างมีหลักฐาน
  - ง. การเล่าเรื่องราวในอดีตที่สืบค้นมา
2. การศึกษาประวัติศาสตร์ หมายถึงข้อใด
  - ก. การหาหลักฐานซึ่งนำไปสู่การวิเคราะห์เหตุการณ์ต่างๆ อย่างมีเหตุผล
  - ข. การศึกษาพฤติกรรมของ
  - ค. การใช้วิธีการทางวิทยาศาสตร์
  - ง. การให้ข้อมูลจากแหล่งต่างๆ
3. ประเทศไทยเริ่มใช้ปีพุทธศักราชสมัยใด
  - ก. พระบาทสมเด็จพระจอมเกล้าเจ้าอยู่หัว
  - ข. พระบาทสมเด็จพระจุลจอมเกล้าเจ้าอยู่หัว
  - ค. พระพุทธยอดฟ้าจุฬาโลก
  - ง. พระนารายณ์มหาราช
4. มนุษย์รู้จักประดิษฐ์ตัวอักษรและบันทึกไว้บนวัสดุต่างๆ ในยุคไหน
  - ก. ยุคประวัติศาสตร์สากล
  - ข. ยุคก่อนประวัติศาสตร์
  - ค. ยุคประวัติศาสตร์
  - ง. ยุคสงครามเย็น
5. การแบ่งยุคสมัยทางประวัติศาสตร์ไทย
  - ก. สมัยประวัติศาสตร์สากล
  - ข. สมัยโบราณและสมัยกรุงธนบุรี
  - ค. สมัยอยุธยาและสมัยประวัติศาสตร์ไทย
  - ง. สมัยก่อนประวัติศาสตร์ไทยและสมัยประวัติศาสตร์ไทย

□ □ □ □

## เรื่องที่ 2 แหล่งอารยธรรมโลก

ในยุคก่อนประวัติศาสตร์ มนุษย์จะไม่มีที่อยู่เป็นหลักแหล่ง มีที่พักชั่วคราวตามถ้ำ ต้นไม้ใหญ่เพื่อกันแดดกันฝนและป้องกันสัตว์ร้าย การอพยพย้ายที่อยู่ขึ้นอยู่กับแหล่งอาหาร คือ ผืนสัตว์ เมื่อสัตว์อพยพไปตามฤดูกาลต่าง ๆ มนุษย์ก็อพยพตามไปด้วย ต่อมาในยุคหิน มีการคิดค้นการเพาะปลูก มนุษย์ต้องรอการเก็บเกี่ยวพืชผล ทำให้มนุษย์ต้องอยู่เป็นหลักแหล่งและพัฒนาเป็นชุมชน ในยุคต่อมามนุษย์ประดิษฐ์ตัวอักษรใช้ในการบันทึกเรื่องราว เมื่อมนุษย์เริ่มรวมตัวกันหนาแน่นตามแหล่งอุดมสมบูรณ์ กลุ่มแม่น้ำต่าง ๆ ของโลกจึงเกิดการจัดระเบียบในสังคม มีการแบ่งหน้าที่ความรับผิดชอบร่วมกัน จึงทำให้เกิดความชำนาญเฉพาะอย่างขึ้น อันเป็นจุดกำเนิดของอารยธรรม ซึ่งตรงกับภาษาอังกฤษว่า “Civilization” มีความหมายว่า สภาพที่พ้นจากความป่าเถื่อน

### อารยธรรมของมนุษย์ยุคประวัติศาสตร์

พัฒนาการของมนุษย์นั้น มิใช่เฉพาะลักษณะที่เห็นจากภายนอกเท่านั้น พัฒนาการทางด้านความคิด ได้มีการปรับเปลี่ยนไปตามสภาพแวดล้อมทางภูมิศาสตร์และสังคมที่เปลี่ยนไปด้วย พัฒนาการทางด้านภาษา การสร้างสรรค์งานศิลปะ และการพัฒนาวิธีการดำเนินชีวิตในด้านต่าง ๆ นำไปสู่การเกิดอารยธรรม ซึ่งต้องใช้เวลาอันยาวนานและความเจริญทั้งหลายในปัจจุบันล้วนสืบสายมาจากอารยธรรมโบราณ อารยธรรมของมนุษย์ในภูมิภาคต่าง ๆ ของโลก แบ่งออกเป็น 2 ส่วน คือ

**ส่วนที่ 1 อารยธรรมของโลกตะวันออก** ส่วนใหญ่มีรากฐานมาจากแหล่งอารยธรรมที่เก่าแก่ของโลก คือ จีนและอินเดีย

#### อารยธรรมจีน

ประเทศจีนเป็นประเทศที่มีอารยธรรมยาวนานที่สุดประเทศหนึ่ง โดยหลักฐานทางประวัติศาสตร์ที่สามารถค้นคว้าได้บ่งชี้ว่า อารยธรรมจีนมีอายุถึง 5,000 ปี รากฐานที่สำคัญของอารยธรรมจีน คือ การสร้างระบบภาษาเขียนและการพัฒนาแนวคิดลัทธิขงจื้อ เมื่อประมาณศตวรรษที่ 2 ก่อน ค.ศ. ประวัติศาสตร์จีนมีทั้งช่วงที่เป็นปึกแผ่นและแตกเป็นหลายอาณาจักรสลับกันไป ในบางครั้งก็ถูกปกครองโดยชนชาติอื่น วัฒนธรรมของอารยธรรมจีนสมัยก่อนประวัติศาสตร์ มีแหล่งอารยธรรมที่สำคัญ 2 แหล่ง คือ

ลุ่มแม่น้ำฮวงโห พบความเจริญที่เรียกว่า วัฒนธรรมหยางเซา (Yang Shao Culture) พบหลักฐานที่เป็นเครื่องปั้นดินเผาที่มีลักษณะสำคัญคือ เครื่องปั้นดินเผาเป็นลายเขียนสี มักเป็นลายเรขาคณิต พืช นก สัตว์ต่างๆ และพบใบหามนุษย์ สีที่ใช้เป็นสีดำหรือสีม่วงเข้ม นอกจากนี้ยังมีการพิมพ์ลายหรือขูดสลักลายเป็นรูปลายจ๊กสาน ลายเชือกทาบ

ลุ่มน้ำแยงซี (Yangtze) บริเวณมณฑลชานตุงพบ วัฒนธรรมหลงชาน (Long Shan Culture) พบหลักฐานที่เป็นเครื่องปั้นดินเผาที่มีลักษณะสำคัญคือ เครื่องปั้นดินเผา มีเนื้อละเอียดสีดำขัดมันเงา คุณภาพดี เนื้อบางและแกร่ง เป็นภาชนะ 3 ขา

### สมัยประวัติศาสตร์ของจีนแบ่งได้ 4 ยุค

ประวัติศาสตร์สมัยโบราณ เริ่มตั้งแต่สมัยราชวงศ์ซาง สิ้นสุดสมัยราชวงศ์โจว

ประวัติศาสตร์สมัยจักรวรรดิ เริ่มตั้งแต่สมัยราชวงศ์ฉิน จนถึงปลายราชวงศ์ชิง หรือตั้ง

ประวัติศาสตร์สมัยใหม่ เริ่มปลายราชวงศ์ชิงจนถึงการปฏิวัติเข้าสู่ระบอบ

#### สังคมนิยม

ประวัติศาสตร์ร่วมสมัย เริ่มตั้งแต่จีนปฏิวัติเปลี่ยนแปลงการปกครองเข้าสู่ระบอบสังคมนิยมหรือคอมมิวนิสต์จนถึงปัจจุบัน

อารยธรรมจีนได้รับอิทธิพลของศาสนาเต๋าหรือขงจื้อ สถาปัตยกรรมที่ยิ่งใหญ่เป็นหนึ่งในสิ่งมหัศจรรย์ของโลก คือ “กำแพงเมืองจีน” กวีที่สำคัญคือ ซือหม่าเชียน ผลงานที่สำคัญคือ การบันทึกประวัติศาสตร์และวรรณกรรมที่สำคัญ คือ สามก๊กและความรักในหอแดง

#### การถ่ายทอดอารยธรรมจีนสู่ดินแดนต่างๆ

อารยธรรมจีนแผ่ขยายขอบข่ายออกไปอย่างกว้างขวาง ทั้งในเอเชียและยุโรป อันเป็นผลมาจากการติดต่อทางการทูต การค้า การศึกษา ตลอดจนการเผยแพร่ศาสนา อย่างไรก็ตามลักษณะการถ่ายทอดแตกต่างกันออกไป ดินแดนที่เคยตกอยู่ภายใต้การปกครองของจีนเป็นเวลานาน เช่น เกาหลีและเวียดนาม จะได้รับอารยธรรมจีนอย่างสมบูรณ์ทั้งในด้านวัฒนธรรม การเมือง ขนบธรรมเนียมประเพณี การสร้างสรรค์และการแสดงออกทางศิลปะ ทั้งนี้เพราะราชสำนักจีนจะเป็นผู้กำหนดนโยบายและบังคับให้ประเทศทั้งสองรับวัฒนธรรมจีนโดยตรง

ในเอเชียตะวันออกเฉียงใต้ อารยธรรมจีนได้รับการยอมรับในขอบเขตจำกัดมากที่สุดที่เห็นอย่างชัดเจน คือ การยอมรับระบบบรรณาการของจีน

ในเอเชียใต้ ประเทศที่แลกเปลี่ยนวัฒนธรรมกับจีนอย่างใกล้ชิด คือ อินเดีย พระพุทธศาสนา มหายานของอินเดียแพร่หลายเข้ามาในจีนจนกระทั่งเป็นศาสนาสำคัญที่ชาวจีนนับถือ นอกจากนี้ศิลปะอินเดียยังมีอิทธิพลต่อการสร้างสรรค์ศิลปะบางอย่างของจีน เช่น ประติมากรรมที่เป็นพระพุทธรูป

ส่วนภูมิภาคเอเชียกลางและตะวันออกเฉียงใต้ เนื่องจากบริเวณที่เส้นทางการค้าสานแพร่ใหม่ผ่านจึงทำหน้าที่เป็นสื่อกลางนำอารยธรรมตะวันตกและจีนมาพบกัน อารยธรรมจีนที่เผยแพร่ไป เช่น การแพทย์ การเลี้ยงไหม กระดาษ การพิมพ์และดินปืน เป็นต้น ซึ่งชาวอาหรับจะนำไปเผยแพร่แก่ชาวยุโรปอีกต่อหนึ่ง

#### อารยธรรมอินเดีย

อินเดียเป็นแหล่งอารยธรรมที่เก่าแก่แห่งหนึ่งของโลก บางทีเรียกว่า แหล่งอารยธรรมลุ่มแม่น้ำสินธุ อาจแบ่งยุคสมัยทางประวัติศาสตร์ของอินเดียได้ดังนี้

**สมัยก่อนประวัติศาสตร์** พบหลักฐานเป็นซากเมืองโบราณ 2 แห่ง ในบริเวณลุ่มแม่น้ำสินธุ คือ เมืองโมเฮนโจดาโร ทางตอนใต้ของประเทศปากีสถานเมืองอารับปา ในแคว้นปันจาป ประเทศปากีสถานในปัจจุบัน



**สมัยประวัติศาสตร์** เริ่มเมื่อมีการประดิษฐ์ตัวอักษรขึ้นใช้ โดยชนเผ่าอินโด – อารยัน ซึ่งตั้งถิ่นฐานบริเวณแม่น้ำคงคา แบ่งได้ 3 ยุค

1. ประวัติศาสตร์สมัยโบราณ เริ่มตั้งแต่กำเนิดตัวอักษร บรามิ ลิปี สิ้นสุดสมัยราชวงศ์คุปตะ เป็นยุคที่ศาสนาพราหมณ์ ฮินดูและพุทธศาสนา ได้ถือกำเนิดแล้ว

2. ประวัติศาสตร์สมัยกลาง เริ่มตั้งแต่ราชวงศ์คุปตะสิ้นสุดลง จนถึงราชวงศ์โมกุล เข้าปกครองอินเดีย

3. ประวัติศาสตร์สมัยใหม่ เริ่มตั้งแต่ราชวงศ์โมกุลจนถึงการได้รับเอกราชจากอังกฤษ

อารยธรรมลุ่มน้ำสินธุ ชาวอารยันได้สร้างปรัชญาโบราณ เริ่มจากคัมภีร์พระเวทอันเป็นแม่แบบของปรัชญาเอเชีย โดยเฉพาะเอเชียตะวันออกเฉียงใต้ วรรณกรรมที่สำคัญ ได้แก่ พระเวทอุปนิษัท มหากาพย์ มหาภารตะ มหากาพย์ รามายณะ ปุราณะ เป็นต้น กวีที่มีชื่อเสียงที่สุดมี กาลิทาสจากงานศกุนตลา ชัยเทพ (กวีราช) จากผลงานเรื่อง คีตโควินท์และรพินทรนาถ ฐากูร กวีสมัยใหม่จากวรรณกรรมเรื่อง “กิตาญชลี” ซึ่งได้รับรางวัลโนเบล สาขาวรรณคดี

### การแพร่ขยายและการถ่ายทอดอารยธรรมอินเดีย

อารยธรรมอินเดีย แพร่ขยายออกไปสู่ภูมิภาคต่าง ๆ ทั่วทวีปเอเชียโดยผ่านทาง การค้า ศาสนา การเมือง การทหารและได้ผสมผสานเข้ากับอารยธรรมของแต่ละประเทศจนกลายเป็นส่วนหนึ่งของอารยธรรมสังคมนั้น ๆ

ในเอเชียตะวันออก พระพุทธศาสนาของอินเดียมีอิทธิพลอย่างลึกซึ้งต่อชาวจีนทั้งในฐานะศาสนาสำคัญและในฐานะที่มีอิทธิพลต่อการสร้างสรรค์ศิลปะของจีน

ภูมิภาคเอเชียกลาง อารยธรรมอินเดียที่ถ่ายทอดให้เริ่มตั้งแต่คริสต์ศตวรรษที่ 7 เมื่อพวกมุสลิมอาหรับ ซึ่งมีอำนาจในตะวันออกกลาง นำวิทยาการหลายอย่างของอินเดียไปใช้ได้แก่ การแพทย์ คณิตศาสตร์ ดาราศาสตร์ เป็นต้น ขณะเดียวกันอินเดียก็รับอารยธรรมบางอย่างทั้งของเปอร์เซียและกรีก โดยเฉพาะด้านศิลปกรรม ประติมากรรม เช่น พระพุทธรูป ศิลปะคันธาระซึ่งเป็นอิทธิพลจากกรีก ส่วนอิทธิพลของเปอร์เซีย ปรากฏในรูปการปกครอง สถาปัตยกรรม เช่น พระราชวัง การเจาะภูเขาเป็นถ้ำเพื่อสร้างศาสนสถาน

ภูมิภาคที่ปรากฏอิทธิพลของอินเดียมากที่สุด คือ เอเชียตะวันออกเฉียงใต้ พ่อค้าพราหมณ์และภิกษุสงฆ์ชาวอินเดียเดินทางมาและนำอารยธรรมมาเผยแพร่ อารยธรรมที่ปรากฏอยู่มีแทบทุกด้าน โดยเฉพาะในด้านศาสนา ความเชื่อ การปกครอง ศาสนาพราหมณ์ ฮินดูและพุทธ ได้หล่อหลอมจนกลายเป็นรากฐานสำคัญที่สุดของประเทศต่าง ๆ ในภูมิภาคนี้

**ส่วนที่ 2 อารยธรรมของโลกตะวันตก** หมายถึง ดินแดนแถบตะวันตกของทวีปเอเชีย รวมเอเชียไมเนอร์และทวีปแอฟริกา อียิปต์ เมโสโปเตเมีย กรีกและโรมัน

### อารยธรรมอียิปต์

อียิปต์โบราณหรือไอยคุปต์ เป็นหนึ่งในอารยธรรมที่เก่าแก่ที่สุดในโลกแห่งหนึ่ง ตั้งอยู่ทางตะวันออกเฉียงเหนือของทวีปแอฟริกา มีพื้นที่ตั้งแต่ตอนกลางจนถึงปากแม่น้ำไนล์

ปัจจุบันเป็นที่ตั้งของประเทศอียิปต์ อารยธรรมอียิปต์โบราณเริ่มขึ้นประมาณ 3150 ปี ก่อนคริสตศักราช โดยการรวมอำนาจทางการเมืองของอียิปต์ตอนเหนือและตอนใต้ ภายใต้ฟาโรห์องค์แรกแห่งอียิปต์ และมีการพัฒนาอารยธรรมเรื่อยมากว่า 3000 ปี ประวัติของอียิปต์โบราณปรากฏขึ้นในช่วงระยะเวลาหนึ่งหรือที่รู้จักกันว่า “ราชอาณาจักร” มีการแบ่งยุคสมัยของอียิปต์โบราณเป็นราชอาณาจักร ส่วนมากแบ่งตามราชวงศ์ที่ขึ้นมาปกครองจนกระทั่งราชอาณาจักรสุดท้ายหรือที่รู้จักกันในชื่อว่า “ราชอาณาจักรใหม่” อารยธรรมอียิปต์อยู่ในช่วงที่มีการพัฒนาที่น้อยมากและส่วนมากลดลง ซึ่งเป็นเวลาเดียวกันที่อียิปต์พ่ายแพ้ต่อการทำสงครามจากอำนาจของชาติอื่น จนกระทั่งเมื่อก่อนคริสตศักราชก็เป็นการสิ้นสุดอารยธรรมอียิปต์โบราณลง เมื่อจักรวรรดิโรมันสามารถเอาชนะอียิปต์และจัดอียิปต์เป็นเพียงจังหวัดหนึ่งในจักรวรรดิโรมัน

อารยธรรมอียิปต์พัฒนาการมาจากสภาพของกลุ่มแม่น้ำไนล์ การควบคุมระบบชลประทาน การควบคุมการผลิตพืชผลทางการเกษตร พร้อมกับพัฒนาอารยธรรมทางสังคมและวัฒนธรรม พื้นที่ของอียิปต์นั้นล้อมรอบด้วยทะเลทรายเสมือนปราการป้องกันการรุกรานจากศัตรูภายนอก นอกจากนี้ยังมีการทำเหมืองแร่และอียิปต์ยังเป็นชนชาติแรกๆ ที่มีการพัฒนาการด้วยการเขียน ประดิษฐ์ตัวอักษรขึ้นใช้ การบริหารอียิปต์เน้นไปทางสิ่งปลูกสร้างและการเกษตรกรรม พร้อมกันนั้นก็มีการพัฒนาการทางทหาร

อียิปต์ที่เสริมสร้างความแข็งแกร่งแก่ราชอาณาจักร โดยประชาชนจะให้ความเคารพกษัตริย์หรือฟาโรห์เสมือนหนึ่งเทพเจ้า ทำให้การบริหารราชการบ้านเมืองและการควบคุมอำนาจนั้นทำได้โดยมีประสิทธิภาพ

ชาวอียิปต์โบราณไม่ได้เป็นเพียงแต่นักเกษตรกรรมและนักสร้างสรรค์อารยธรรมเท่านั้น แต่ยังเป็นนักคิด นักปรัชญา ได้มาซึ่งความรู้ในศาสตร์ต่างๆ มากมาย พัฒนาอารยธรรมกว่า 3000ปี ทั้งในด้านคณิตศาสตร์ เทคนิคการสร้างพีระมิด วัด โอเบลิสก์ ตัวอักษรและเทคโนโลยีด้านกระจก นอกจากนี้ยังมีการพัฒนาประสิทธิภาพทางการแพทย์ ระบบชลประทานและการเกษตรกรรม อียิปต์ที่มรดกสุดท้ายแก่อนุชนรุ่นหลังไว้คือ ศิลปะและสถาปัตยกรรม ซึ่งถูกคัดลอกนำไปใช้ทั่วโลก อนุสรณ์ สถานที่ต่างๆ ในอียิปต์ต่างดึงดูดนักท่องเที่ยว กว่าหลายศตวรรษที่ผ่านมา ปัจจุบันมีการค้นพบวัตถุใหม่ๆ ในอียิปต์มากมาย ซึ่งกำลังตรวจสอบถึงประวัติความเป็นมาเพื่อเป็นหลักฐานให้แก่อารยธรรมอียิปต์ การสร้างสรรค์อารยธรรมของชาวอียิปต์โบราณ เช่น อักษรภาพ “เฮียโรกริฟฟิค” ถือว่าเป็นหลักฐานข้อมูลของแหล่งอารยธรรมอื่นๆ “พีรามิด” ใช้เป็นสุสานเก็บพระศพของฟาโรห์ ซึ่งใช้น้ำยาอบศพในรูปของมัมมี่ ประติมากรรมรูปคนตัวเป็นสิงห์หมอบเฝ้าหน้าพีรามิด ถือว่าเป็นประติมากรรมที่ยิ่งใหญ่

### อารยธรรมเมโสโปเตเมีย

กำเนิดขึ้นในบริเวณลุ่มแม่น้ำ 2 สาย คือ แม่น้ำไทกริสและแม่น้ำยูเฟรติส ปัจจุบันอยู่ในประเทศอิรัก เป็นแหล่งอารยธรรมแห่งแรกของโลก มนุษย์ในอารยธรรมนี้มักมองโลก

ในแง่ร้าย เพราะสภาพภูมิประเทศไม่เอื้อต่อการดำรงชีวิต ทำให้เกรงกลัวเทพเจ้า คิดว่าตนเองเป็นทาสรับใช้เทพเจ้า จึงสร้างเทวสถานให้ใหญ่โตน่าเกรงขาม เป็นสัญลักษณ์ที่ประทับของเทพเจ้าต่าง ๆ มีชุมชนหลายเผ่าตั้งถิ่นฐานในบริเวณนี้ที่สำคัญได้แก่ สุเมเรียน อะมอไรต์ อัสซีเรียน คาลเดียมและชนชาติอื่น ๆ

คนกลุ่มแรกที่สร้างอารยธรรมเมโสโปเตเมียขึ้น คือ สุเมเรีย ผู้คิดประดิษฐ์ตัวอักษรขึ้นเป็นครั้งแรกของโลก อารยธรรมที่ชาวสุเมเรียนสร้างขึ้นเป็นพื้นฐานสำคัญของอารยธรรมเมโสโปเตเมีย สถาปัตยกรรม ซักกูเร็ด ประดิษฐ์คันไถใช้ไถนา ตัวอักษร ศิลปกรรมอื่น ๆ ตลอดจนทัศนคติต่อชีวิตและเทพเจ้าของชาวสุเมเรียน ได้ดำรงอยู่และมีอิทธิพลอยู่ในลุ่มแม่น้ำทั้งสองตลอดช่วงสมัยโบราณ ชนชาติอะบอไรต์แห่งอาณาจักรบาบิโลเนีย ได้ประมวลกฎหมายขึ้นเป็นครั้งแรกคือ ประมวลกฎหมาย “ฮัมบูราบี” ชนชาติอัสซีเรียนสร้างภาพสลักนูนและชนชาติเปอร์เซียเป็นต้นแบบสร้างถนนมาตรฐาน

### อารยธรรมกรีก

อารยธรรมกรีกโบราณ ได้แก่ อารยธรรมนครรัฐกรีก คำว่า กรีก เป็นคำที่พวกโรมันใช้เป็นครั้งแรก โดยใช้เรียกอารยธรรมเก่าก่อนใต้ของแหลมอิตาลี ซึ่งเจริญขึ้นบนแผ่นดินกรีกในทวีปยุโรป และบริเวณชายฝั่งตะวันออกของทะเลเมดิเตอร์เรเนียน ด้านเอเชียไมเนอร์ซึ่งในสมัยโบราณเรียกว่า ไอโอเนีย (Ionia) อารยธรรมที่เจริญขึ้นในนครรัฐกรีกมีศูนย์กลางสำคัญที่นครรัฐเอเธนส์และนครรัฐสปาร์ตา นครรัฐเอเธนส์ เป็นแหล่งความเจริญในด้านต่าง ๆ ทั้งด้านการปกครอง เศรษฐกิจ สังคม ศิลปะ วิทยาการด้านต่าง ๆ รวมทั้งปรัชญา ส่วนนครรัฐสปาร์ตาเจริญในลักษณะที่เป็นรัฐทหารในรูปเผด็จการ มีความแข็งแกร่งและเกรียงไกร เป็นผู้นำของรัฐอื่น ๆ ในแง่ของความมีระเบียบวินัย กล้าหาญและเด็ดเดี่ยว การศึกษาเกี่ยวกับอารยธรรมกรีกโบราณ จึงเป็นการศึกษาเรื่องราวเกี่ยวกับนครรัฐเอเธนส์และนครรัฐสปาร์ตา

ชาวกรีกเรียกตัวเองว่า เฮลีนส์ (Hellenes) เรียกบ้านเมืองของตนว่า เฮลลัส(Hellas) และเรียกอารยธรรมของตนว่า อารยธรรมเฮลเลนิก (Hellenic Civilization) (1) ชาวกรีกโบราณเป็นชาวอินโดยูโรเปียนชาวกรีกตั้งบ้านเรือนของตนเองอยู่ทางทิศตะวันออกเฉียงใต้ตรงปลายสุดของทวีปยุโรปตรงตำแหน่งที่มาบรรจบกันของทวีปยุโรป เอเชีย และแอฟริกา เป็นต้นเหตุให้กรีกโบราณได้รับอิทธิพลความเจริญโดยตรงจากทั้งอียิปต์และเอเชีย กรีกได้อาศัยอิทธิพลดังกล่าวพัฒนาอารยธรรมของตนขึ้น โดยคงไว้ ซึ่งลักษณะที่เป็นของตนเอง ชาวกรีกสมัยโบราณถือว่าตนเองมีคุณลักษณะพิเศษบางอย่างที่ผิดกับชนชาติอื่นและมักจะเรียกชนชาติอื่นว่า **บาเบเรียน** ซึ่งหมายความว่าผู้ที่ใช้ภาษาผิดไปจากภาษาของพวกเขากรีก

อารยธรรมกรีกรู้จักกันในนามของอารยธรรมคลาสสิก สถาปัตยกรรมที่เด่นคือ วิหารพาเธนอน ประติมากรรมที่เด่นที่สุด คือ รูปปั้นเทพซีอุส วรรณกรรมดีเด่น คือ อีเลียดและโอดิสซีย์ (I liad and Oelyssay) ของโฮเมอร์

### อารยธรรมโรมัน

อารยธรรมโรมันเป็นอารยธรรมที่ได้รับการถ่ายทอดมาจากกรีก เพราะชาวโรมันได้รวมอาณาจักรกรีกและนำอารยธรรมกรีกมาเป็นแบบแผนในการสร้างสรรค์ให้เหมาะสมกับสภาพความเป็นอยู่ของสังคมโรมัน สถาปัตยกรรมที่เด่น ได้แก่ วิหารพาเธนอน หลังคารูปโมโนกรุงโรม โคลอสเซียม อัฒจันทร์สำหรับดูกีฬาซึ่งจุผู้ดูได้ถึง 4,500 คน วรรณกรรมที่เด่นที่สุดคือเรื่อง อีเนียด (Aeneid) ของเวอร์จิล



ภาพสนามกีฬากรุงโรม

## กิจกรรมเรื่องที่ 2 แหล่งอารยธรรมโลก

กิจกรรมที่ 6 ให้ศึกษาค้นคว้าและทำรายงานส่ง

ให้เปรียบเทียบอารยธรรมของโลกตะวันออกและตะวันตก

กิจกรรมที่ 7 จงทำเครื่องหมาย X หน้าคำตอบที่ถูกต้องที่สุดเพียงข้อเดียว

1. ข้อใดตรงกับความหมายของคำว่าอารยธรรม
  - ก. สภาพโบราณ
  - ข. สภาพประวัติศาสตร์
  - ค. การถ่ายทอดอดีตสู่ปัจจุบัน
  - ง. สภาพที่พ้นจากความป่าเถื่อน
2. อารยธรรมเมโสโปเตเมียกำเนิดในบริเวณลุ่มแม่น้ำใด
  - ก. แม่น้ำไททรีสและแม่น้ำยูเฟรติส
  - ข. แม่น้ำไทกริส และแม่น้ำสุเมเรียน
  - ค. แม่น้ำยูเฟรติสและแม่น้ำสุเมเรียน
  - ง. แม่น้ำยูเฟรติสและแม่น้ำอะมอไรต์
3. ประวัติศาสตร์ของจีนแบ่งเป็นกี่ยุค
  - ก. 3
  - ข. 4
  - ค. 5
  - ง. 6
4. โคลอสเซียม เป็นสถาปัตยกรรมของอารยธรรมประเทศใด
  - ก. ฝรั่งเศส
  - ข. อียิปต์
  - ค. โรมัน
  - ง. กรีก
5. อารยธรรมของโลกตะวันออก มีรากฐานมาจากแหล่งอารยธรรมประเทศอะไร
  - ก. จีนและกัมพูชา
  - ข. จีนและอินเดีย
  - ค. อินเดียและกัมพูชา
  - ง. จีนและประเทศไทย

### เรื่องที่ 3 ประวัติศาสตร์ชาติไทย

ความเป็นมาของดินแดนประเทศไทยในสมัยโบราณส่วนใหญ่มาจากหลักฐานด้านโบราณคดีและเอกสารประวัติศาสตร์จีนโบราณและภาพถ่ายทางอากาศและเห็นถึงที่ตั้งและสภาพของแหล่งชุมชนโบราณในประเทศไทย สภาพคูน้ำและคันดินในแหล่งโบราณคดีแต่ละแห่งแสดงให้เห็นว่าชุมชนนั้นได้เริ่มตั้งถิ่นฐานอย่างถาวรแล้ว เช่นชุมชนบึงคอกช้าง จังหวัดอุทัยธานี มีคูน้ำและคันดินล้อมรอบถึง 3 ชั้นด้วยกัน ซึ่งแสดงว่าชุมชนดังกล่าวมีประชากรตั้งถิ่นฐานอยู่อย่างต่อเนื่อง และมีประชาชนเพิ่มมากขึ้นจนต้องขยายเขตชุมชนออกไป

ดินแดนในประเทศไทยมีทั้งพัฒนามาจากอาณาจักรเดิมและมีการอพยพย้ายเข้ามาของกลุ่มคนพูดภาษาไทย - ลาวจากถิ่นบรรพบุรุษ ซึ่งอยู่ตอนใต้ของประเทศจีนเดิม เข้ามายังดินแดนเอเชียตะวันออกเฉียงใต้ราวคริสต์ศตวรรษที่ 10 รัฐของชาวไทยมีความสำคัญตามยุคสมัย ได้แก่ อาณาจักรโยนกเชียงแสน อาณาจักรล้านนา อาณาจักรสุโขทัย อาณาจักรอยุธยา และได้พัฒนามาเป็นสมัยกรุงรัตนโกสินทร์ นับตั้งแต่ พ.ศ. 2325 เป็นต้นมา

อาณาจักรสยามเผชิญกับการคุกคามในสมัยยุคล่าอาณานิคมของประเทศตะวันตก แต่สยามสามารถรอดพ้นจากการถูกยึดครองโดยประเทศเจ้าอาณานิคมได้ และหลังจากการปฏิวัติเพื่อเปลี่ยนแปลงระบบการปกครอง ในปี พ.ศ. 2475 ประเทศไทยยังคงอยู่ในช่วงที่ปกครองโดยรัฐบาลทหารเป็นส่วนใหญ่ จนกระทั่งอีก 60 ปีถัดมา จึงได้มีระบบการเลือกตั้งที่เป็นประชาธิปไตยอย่างแท้จริง

ประวัติศาสตร์ที่มีการค้นพบในประเทศไทยที่เก่าแก่ที่สุดคือที่บ้านเชียง โดยสิ่งของที่ขุดพบมาจากในสมัยยุค 3,600 ปีก่อนคริสต์ศักราช โดยมีการพัฒนาเครื่องบรอนซ์ และมีการปลูกข้าว รวมถึงการติดต่อระหว่างชุมชนและมีระบอบการปกครองขึ้น

มีหลายทฤษฎีที่พยายามหาที่มาของชนชาติไทย ทฤษฎีดั้งเดิมเชื่อว่าชาวไทยในสมัยก่อนเคยมีถิ่นอาศัยอยู่ขึ้นไปทางตอนเหนือถึงแถบเทือกเขาอัลไต จากนั้น ได้มีการทยอยอพยพเคลื่อนย้ายลงมาทางใต้สู่คาบสมุทรอินโดจีน หลายละลอกเป็นเวลาต่อเนื่องกันหลายพันปี โดยเชื่อว่าเกิดจากการแสวงหาทรัพยากรใหม่ แต่ทฤษฎีนี้ขาดหลักฐานทางโบราณคดีที่น่าเชื่อถือได้ ในขณะเดียวกันก็มีหลายทฤษฎีที่อธิบายว่าเดิมชนชาติไทย ได้อาศัยอยู่เป็นบริเวณกว้างขวางในทางตอนใต้ของจีนจนถึงภาคเหนือของไทยและได้มีการอพยพลงใต้เรื่อย ๆ เข้ามาอาศัยอยู่ในดินแดนคาบสมุทรอินโดจีน จากนั้นได้อาศัยกระจายปะปนกับกลุ่มชนดั้งเดิมในพื้นที่ โดยไม่มีปัญหามากนัก ซึ่งอาจเนื่องด้วยดินแดนคาบสมุทรอินโดจีนในช่วงเวลานั้นยังมีพื้นที่และทรัพยากรธรรมชาติเป็นจำนวนมาก ในขณะที่มีกลุ่มชนอาศัยอยู่เบาบาง ปัญหาการแย่งชิงทรัพยากรจึงไม่รุนแรง รวมทั้งลักษณะนิสัยของชาวนั้นเป็นผู้อ่อนน้อมและประนีประนอม ความสัมพันธ์ระหว่างชาวไทยกลุ่มต่างๆ อาจมีการติดต่ออย่างใกล้ชิดอยู่บ้าง ในฐานะของผู้มีภาษาวัฒนธรรมและที่มาอันเดียวกัน แต่การรวมตัวเป็นนิคม

ขนาดใหญ่หรือแวนแคว้นยังไม่ปรากฏ ในเวลาต่อมาเมื่อมีชาวไทยอพยพลงมาอาศัยอยู่ในดินแดนคาบสมุทรอินโดจีนเป็นจำนวนมากขึ้น ชาวไทยจึงเริ่มมีบทบาทในภูมิภาค แต่ก็ยังคงจำกัดอยู่เพียงการเป็นกลุ่มอำนาจย่อย ๆ ภายใต้อำนาจการปกครองของชาวมอญและขอม กระทั่งอำนาจของขอมในดินแดนที่ราบลุ่มแม่น้ำเจ้าพระยาเริ่มอ่อนกำลังลง กลุ่มชนที่เคยตกอยู่ภายใต้อำนาจปกครองของขอม รวมทั้งกลุ่มของชาวไทย

ในช่วงต่อมา มีการปกครองของหลายอาณาจักรในบริเวณที่เป็นประเทศไทยในปัจจุบัน ได้แก่ ชาวมอญ ชาวมอญ ชาวขอม โดยอาณาจักรที่สำคัญ ได้แก่ อาณาจักรทวารวดีในตอนกลาง อาณาจักรศรีวิชัยในตอนใต้ และอาณาจักรขอมซึ่งมีศูนย์กลางการปกครองที่นครวัด โดยคนไทยมีการอพยพมาจากดินแดนทางตะวันตกเฉียงใต้และทางใต้ของจีนผ่านทางประเทศลาว

**ภาคกลาง**

1. อาณาจักรทวารวดี
2. อาณาจักรละโว้

**ภาคใต้**

1. อาณาจักรศรีวิชัย
2. อาณาจักรตามพรลิงก์

**ภาคอีสาน**

1. อาณาจักรฟูนาน
2. อาณาจักรขอม
3. อาณาจักรศรีโคตรบูรณ

**ภาคเหนือ**

1. อาณาจักรหริภุญชัย
2. อาณาจักรโยนกเชียงแสน

ดินแดนในประเทศไทยมีทั้งพัฒนามาจากอาณาจักรเดิมก่อนหน้านั้น เช่น ละโว้ ศรีวิชัย ตามพรลิงก์ ทวารวดี ฯลฯ อาณาจักรที่สำคัญของไทยในช่วงปลายพุทธศตวรรษที่ 19 ถึงปัจจุบัน ได้แก่ อาณาจักรสุโขทัย อาณาจักรอยุธยา กรุงธนบุรี และรัตนโกสินทร์

**กรุงธนบุรี พ.ศ. 2310 – 2325**

หลังจากพระเจ้าตากสินได้กอบกู้กรุงศรีอยุธยาจากลี้ภัยที่พม่าได้แล้ว พระเจ้าตากสินทรงเห็นว่ากรุงศรีอยุธยาถูกพม่าเผาผลาญเสียหายมาก ยากที่จะฟื้นฟูให้เหมือนเดิม พระองค์จึงย้ายเมืองหลวงมาอยู่ที่กรุงธนบุรีแล้วปราบดาภิเษกขึ้นเป็นกษัตริย์ทรงพระนามว่า “พระบรมราชาธิราชที่ 4” (แต่ประชาชนนิยมเรียกว่าสมเด็จพระเจ้าตากสินมหาราชหรือสมเด็จพระเจ้ากรุงธนบุรี) ครองกรุงธนบุรีอยู่ 15 ปี นับว่า เป็นพระมหากษัตริย์พระองค์เดียวที่ปกครองกรุงธนบุรี

สมเด็จพระเจ้าตากสินทรงย้ายเมืองหลวงมาอยู่ที่กรุงธนบุรี เนื่องจากสาเหตุดังต่อไปนี้

1. กรุงศรีอยุธยาชำรุดเสียหายมากจนไม่สามารถบูรณปฏิสังขรณ์ให้ดีขึ้นเหมือนเดิมได้ กำลังรีพลของพระองค์มีน้อยจึงไม่สามารถรักษากรุงศรีอยุธยาเป็นเมืองใหญ่ได้
2. ท่าเลที่ตั้งของกรุงศรีอยุธยาทำให้ข้าศึกโจมตีได้ง่าย
3. ข้าศึกรู้เส้นทางเข้าตีกรุงศรีอยุธยาดี

ส่วนสาเหตุที่พระเจ้าตากสินทรงเลือกกรุงธนบุรีเป็นเมืองหลวงเนื่องจากท่าเลที่ตั้งกรุงธนบุรีอยู่ใกล้ทะเล ถ้าเกิดมีศึกมาแล้วตั้งรับไม่ไหวก็สามารถหลบหนีไปตั้งมั่นทางเรือได้ กรุงธนบุรีเป็นเมืองเล็ก จึงเหมาะกับการกำลัคนที่มีอยู่พอจะรักษาเมืองได้กรุงธนบุรีมีป้อมปราการที่สร้างไว้ ตั้งแต่สมัยกรุงศรีอยุธยาหลงเหลืออยู่ ซึ่งพอจะใช้เป็นเครื่องป้องกันเมืองได้ในระยะแรก

### ด้านการปกครอง

หลังจากกรุงศรีอยุธยาเสียให้แก่พม่า เมื่อ พ.ศ. 2310 บ้านเมืองอยู่ในสภาพไม่เรียบร้อย มีการปล้นสะดมกันบ่อย ผู้คนจึงหาผู้คุ้มครองโดยรวมตัวกันเป็นกลุ่มเรียกว่าชุมนุม ชุมนุมใหญ่ๆ ได้แก่ ชุมนุมเจ้าพระยาพิชัยโลก ชุมนุมเจ้าพระฝาง ชุมนุมเจ้าพิมาย ชุมนุมเจ้านครศรีธรรมราช เป็นต้น สมเด็จพระเจ้าตากสินทรงใช้เวลาภายใน 3 ปี ยกกองทัพไปปราบชุมนุมต่างๆ ที่ตั้งตนเป็นอิสระจนหมดสิ้นสำหรับระเบียบการปกครองนั้น พระองค์ทรงยึดถือและปฏิบัติตามระเบียบการปกครองแบบสมัยกรุงศรีอยุธยาตอนปลายตามที่สมเด็จพระบรมไตรโลกนาถทรงวางระเบียบไว้ แต่รัดกุมและมีความเด็ดขาดกว่า คนไทยในสมัยนั้นจึงนิยมรับราชการทหาร เพราะถ้าผู้ใดมีความดีความชอบ ก็จะได้รับการปูนบำเหน็จอย่างรวดเร็ว

**ลักษณะการปกครอง** ในส่วนกลางมีตำแหน่งอัครมหาเสนาบดี 2 ตำแหน่ง ได้แก่

**สมุหนายก** ควบคุมดูแลหัวเมืองฝ่ายเหนือ

**สมุหกลาโหม** ควบคุมดูแลหัวเมืองฝ่ายใต้

นอกจากนี้ยังมีเสนาบดีอีก 4 ตำแหน่ง คือ เสนาบดีจตุสดมภ์ ได้แก่ เสนาบดีกรมเมือง (นครบาล) เสนาบดีกรมวัง (ธรรมาธิกรณ์) เสนาบดีกรมคลัง (โกษาธิบดี) และเสนาบดีกรมนา (เกษตราธิการ)

ส่วนภูมิภาคแบ่งเป็นหัวเมืองชั้นใน คือ เมืองที่รายรอบพระนครและหัวเมืองชั้นนอก คือ เมืองที่อยู่ไกลพระนคร

**ด้านเศรษฐกิจและสังคม** ตลอดระยะเวลาที่บ้านเมืองไม่สงบ สภาพเศรษฐกิจตกต่ำลงอย่างมาก เพราะพลเมืองไม่เป็นอันทำมาหากิน เมื่อกู้เอกราชได้แล้ว ความอดอยากหิวโหยก็ยังคงมีอยู่ เป็นเหตุให้มีโจรผู้ร้ายชุกชุมและเกิดโรคระบาด ผู้คนล้มตายเป็นจำนวนมาก สภาพหัวเมืองต่างๆ จึงเหมือนเมืองร้าง สมเด็จพระเจ้ากรุงธนบุรีได้สละพระราชทรัพย์ซื้อข้าวสารราคาแพงจากพ่อค้าต่างเมืองเพื่อนำมาแจกจ่ายราษฎรนอกจากนั้นได้พระราชทานเสื้อผ้า เครื่องนุ่งห่มด้วย



สมัยกรุงธนบุรี ประชาชนทำการชุธัตถ์สมบัติจากแหล่งชอนทรัพย์ในกรุงศรีอยุธยา ซึ่งผู้คนนำมาฝังซ่อนไว้ การชุดแต่ละครั้งผู้ชุดจะได้ทรัพย์เงินทองมากมาย แต่ก็ทำให้โบราณวัตถุถูกทำลายลง

**ด้านศาสนา** หลังจากที่พระเจ้าตากสินขึ้นครองกรุงธนบุรีแล้ว พระองค์จึงได้จัดระเบียบสังฆมณฑลรวบรวมพระไตรปิฎกและบูรณปฏิสังขรณ์วัด

**ด้านวัฒนธรรมและศิลปกรรม** สมเด็จพระเจ้ากรุงธนบุรีทรงพระราชนิพนธ์รามเกียรติ์ไว้ 4 ตอน นอกจากนั้นก็ยังมีกวีที่สำคัญในสมัยนั้น คือ หลวงสรวิจิต(หน) นายสวนมหาดเล็กและพระยามหานุภาพ

**ด้านศิลปกรรม** เกิดศิลปกรรมหลายแขนง เช่น นาฏกรรม จิตรกรรม และสถาปัตยกรรม

### หลักฐานทางประวัติศาสตร์กรุงธนบุรี

เนื่องจากสมัยกรุงธนบุรีเป็นราชธานีเป็นช่วงระยะเวลาสั้น ๆ และมีพระมหากษัตริย์เพียงพระองค์เดียว (สมเด็จพระเจ้าตากสินมหาราชเสด็จสวรรคตใน พ.ศ. 2325 พระชนมายุได้ 45 พรรษา) ดังนั้นหลักฐานที่ปรากฏจึงไม่มากนัก ได้แก่

1. บันทึกส่วนเอกชน เช่น จดหมายเหตุความทรงจำกรมหลวงนรินทรเทวี
2. เอกสารไทยร่วมสมัย ได้แก่ เอกสารราชการ เช่น หมายรับสั่ง จดหมายเหตุรายงานการเดินทางจดหมายเหตุโหร พระราชกำหนด และอีกประเภทหนึ่ง คือ งานวรรณกรรมร่วมสมัยอิงประวัติศาสตร์ เช่น คำโคลงขอพระเกียรติพระเจ้ากรุงธนบุรีของนายสวนมหาดเล็ก นิราศเมืองกวางตุ้งของพระยามหานุภาพและสังคีตियวงส์ ของสมเด็จพระวันรัตน์ วัดพระเชตุพน
3. พระราชพงศาวดารกรุงธนบุรี
4. เอกสารต่างประเทศ ได้แก่ เอกสารจีน เอกสารประเทศเพื่อนบ้านและเอกสารตะวันตก

### กรุงรัตนโกสินทร์ พ.ศ. 2325 – ปัจจุบัน

หลังจากปราบดาภิเษกขึ้นเป็นพระมหากษัตริย์ในปี พ.ศ. 2325 แล้ว สมเด็จพระเจ้าพระยามหากษัตริย์ศึกทรงใช้พระนามว่า “พระบาทสมเด็จพระพุทธยอดฟ้าจุฬาโลก” และได้ย้ายราชธานีจากกรุงธนบุรีข้ามแม่น้ำเจ้าพระยามายังฝั่งตรงข้าม และตั้งชื่อราชธานีใหม่นี้ว่า “กรุงเทพมหานคร” พร้อมๆ กับการสถาปนาราชวงศ์จักรีขึ้นมา โดยกำหนดในวันที่ 6 เมษายน ของทุกปีเป็นวันจักรี

#### เหตุผลในการย้ายราชธานี

1. พระราชวังเดิมไม่เหมาะสมในแง่ยุทธศาสตร์ เพราะมีแม่น้ำไหลผ่านกลางเมืองยากแก่การป้องกันรักษา
2. ฝั่งตะวันออกของแม่น้ำเจ้าพระยามีชัยภูมิดีกว่า เพราะเป็นด้านหัวแหลม มีลำน้ำเป็นพรมแดนกว่าครึ่ง

3. เขตพระราชวังเดิมขยายไม่ได้ เพราะมีวัดกระหนาบอยู่ทั้งสองข้าง ได้แก่ วัดแจ้ง และวัดท้ายตลาด

### ลักษณะของราชธานีใหม่

ราชธานีใหม่ที่พระบาทสมเด็จพระพุทธยอดฟ้าจุฬาโลกมหาราชโปรดฯ ให้สร้างขึ้น ได้ทำพิธียกเสาหลักเมือง เมื่อวันที่ 21 เมษายน พ.ศ. 2325 การสร้างราชธานีใหม่นี้โปรดฯ ให้สร้างเลียนแบบกรุงศรีอยุธยา กล่าวคือกำหนดผังเมืองเป็น 3 ส่วน

1. ส่วนที่เป็นบริเวณพระบรมมหาราชวัง วังหน้า วัดพระศรีรัตนศาสดาราม (วัดพระแก้ว) ท้องพระเมรุ และสถานที่สำคัญอื่น ๆ มีอาณาบริเวณตั้งแต่มั่นฝั่งแม่น้ำเจ้าพระยามาจนถึงคูเมืองเดิม สมัยกรุงธนบุรี

2. ส่วนที่เป็นบริเวณที่อยู่อาศัยภายในกำแพงเมือง เริ่มตั้งแต่คูเมืองเดิมไปทางทิศตะวันออกจนจดคูเมืองที่ขุดใหม่หรือคลองรอบกรุง ประกอบด้วย คลองบางลำพู และคลองโอ่งอ่าง และเพื่อสะดวกในการคมนาคม โปรดให้ขุดคลองสองคลอง คือ คลองหลอด 1 และ คลองหลอด 2 เชื่อมคูเมืองเก่ากับคูเมืองใหม่ติดต่อกัน ตามแนวคลองรอบกรุงนี้ ทรงสร้างกำแพงเมือง ประตูเมืองและป้อมปราการขึ้นโดยรอบ นอกจากนี้ยังโปรดให้สร้างถนน สะพาน และสถานที่อื่น ๆ ที่จำเป็นราษฎรที่อาศัยอยู่ในส่วนนี้ประกอบอาชีพค้าขายเป็นหลัก

3. ส่วนที่เป็นบริเวณที่อยู่อาศัยนอกกำแพงเมือง มีบ้านเรือนตั้งอยู่ริมคลองรอบกรุงเป็นหย่อม ๆ กระจายกันออกไป คลองสำคัญที่โปรดให้ขุดขึ้น คือ คลองมหานาค ราษฎรในส่วนนี้ประกอบอาชีพการเกษตร และผลิตสินค้าอุตสาหกรรมทางช่างประเภทต่าง ๆ

สำหรับการสร้างพระบรมมหาราชวังนั้น นอกจากจะให้สร้างปราสาทราชมณเฑียรแล้ว ยังโปรดให้สร้างวัดพระศรีรัตนศาสดาราม (วัดพระแก้ว) ขึ้นภายในวังด้วย เหมือนวัดพระศรีสรรเพชญ์สมัยกรุงศรีอยุธยา แล้วให้อัญเชิญพระแก้วมรกตมาประดิษฐานเป็นสิริมงคลแก่กรุงเทพมหานคร และพระราชทานนามใหม่ว่า พระพุทธมหายามณีรัตนปฏิมากร สำหรับพระนครเมื่อสร้างเสร็จสมบูรณ์ในปี พ.ศ. 2328 แล้วจัดให้มีการสมโภช และพระราชทานนามพระนครใหม่ว่า กรุงเทพมหานครบวรรัตนโกสินทร์ มหินทรายุธยาหมหาดิลก ภพนพรัตน์ราชธานีบุรีรมย์อุดมราชนิเวศมหาสถาน อมรพิมานอวตารสถิตสักกะทัตติยวิสุกรรมประสิทธิ์แต่ต่อมาในสมัยรัชกาลที่ 4 ทรงเปลี่ยน จากบวรรัตนโกสินทร์ เป็น อมรรัตนโกสินทร์ สืบมาจนปัจจุบัน

### สภาพภูมิประเทศ

สภาพภูมิประเทศของกรุงรัตนโกสินทร์นั้นตั้งอยู่บริเวณแหลมยื่นลงไปในแม่น้ำเจ้าพระยาฝั่งตะวันออก มีแม่น้ำเจ้าพระยาไหลผ่านลงมาจากทางเหนือผ่านทางตะวันตกและใต้ก่อนที่จะมุ่งลงใต้สู่อ่าวไทย ทำให้คล้ายกับกรุงศรีอยุธยา รัชกาลที่ 1 โปรดเกล้าให้ขุดคูพระนครตั้งแต่บางลำพูไปถึงวัดเลียบ ทำให้กรุงรัตนโกสินทร์มีสภาพเป็นเกาะสองชั้น คือ ส่วนที่เป็นพระบรมมหาราชวังกับส่วนระหว่างคูเมืองธนบุรี (คลองคูเมืองเดิม) กับคูพระนครใหม่ ในขณะเดียวกันได้มีการสร้างพระบรมมหาราชวังแบบง่าย ๆ เพื่อใช้ประกอบพระราชพิธีบรมราชาภิเษก พอประกอบพิธีแล้วจึงรื้อของเก่าออกและก่ออิฐถือปูน ส่วนกำแพง

พระนรนั้น นำอิฐจากกรุงศรีอยุธยามาใช้สร้างและถือว่ามีชัยภูมิชั้นเยี่ยมในการป้องกันศึกในสมัยนั้น คือ พม่า เพราะได้มีน้ำเจ้าพระยาขวางทางตะวันตก อีกทั้งกรุงธนบุรีเดิมก็สามารถดัดแปลงเป็นค่ายรับศึกได้ แต่เหตุการณ์ที่พม่าเข้าเหยียบชานพระนรก็ไม่เคยเกิดขึ้นสักครั้ง เป็นที่สังเกตเห็นได้ว่าการสร้างกรุงรัตนโกสินทร์นั้นเป็นการลงหลักปักฐานของคนไทยอย่างเป็นทางการหลังกรุงแตก เพราะมีการสร้างปราสาทราชมณเฑียรที่สวยงามงดงามจากสมัยธนบุรี ทั้ง ๆ ที่ขณะนั้นเกิดสงครามกับพม่าครั้งใหญ่

### การขยายพระนคร

การขยายพระนครนั้นเริ่มในรัชกาลที่ 4 เมื่อมีการขุดคลองผดุงกรุงเกษมขึ้น พร้อมสร้างป้อมแต่ไม่มีกำแพง นอกจากนั้นยังมีการตัดถนนเจริญกรุงและพระรามสี่หรือสมัยนั้นเรียกถนนตรง ทำให้ความเจริญออกไปพร้อมกับถนน ก็สรุปได้ว่าในรัชกาลที่ 4 เมืองได้ขยายออกไปทางตะวันออก ในรัชกาลที่ 5 ความเจริญได้ตามถนนราชดำเนินไปทางเหนือพร้อมกับการสร้างพระราชวังดุสิตขึ้น กำแพงเมืองต่าง ๆ เริ่มถูกรื้อเนื่องจากความเจริญและศึกต่าง ๆ เริ่มไม่มีแล้ว ความเจริญได้ตามไปพร้อมกับวังเจ้านายต่าง ๆ นอกพระนคร ทุ่งต่าง ๆ กลายเป็นเมือง ในสมัยรัชกาลที่ 6 ได้เกิดสะพานข้ามแม่น้ำเจ้าพระยาแห่งแรก เป็นสะพานข้ามทางรถไฟชื่อสะพานพระรามหก พอมาถึงรัชกาลที่ 7 ฝั่งกรุงธนบุรีกับพระนครได้ถูกเชื่อมโดยสะพานปฐมบรมราชานุสรณ์ (สะพานพุทธ) ทำให้ประชาชนเกิดความสะดวกขึ้นมามากในการสัญจรเมื่อเกิดสงครามโลกครั้งที่สองในรัชกาลที่ 8 พระนครถูกโจมตีทางอากาศจากฝ่ายสัมพันธมิตรบ่อยครั้ง แต่พระบรมมหาราชวังปลอดภัยเนื่องจากทางเสรีไทยได้ระบุนุพิภัคพระบรมมหาราชวังมิให้มีการยิงระเบิด เมื่อสิ้นสงครามแล้วพระนครเริ่มพัฒนาแบบไม่หยุดเกิดการรวมจังหวัดต่าง ๆ เข้าเป็นกรุงเทพมหานคร และได้เป็นเขตปกครองพิเศษหนึ่งในสองแห่งของประเทศไทย

**พระบาทสมเด็จพระพุทธเลิศหล้านภาลัย (รัชกาลที่ 2)** เสด็จพระราชสมภพเมื่อวันที่ 24 กุมภาพันธ์ พ.ศ. 2310 พระนามเดิมว่า ฉิม เป็นพระราชโอรสในพระบาทสมเด็จพระพุทธยอดฟ้าจุฬาโลกมหาราช พระองค์ทรงใฝ่พระทัยในศิลปวัฒนธรรมมาก ทั้งทางด้านจิตรศิลป์และวรรณคดีพระองค์ได้รับการยกย่องว่าเป็นกษัตริย์ผู้เป็นอัครศิลปิน ทรงสร้างและบูรณะวัดวาอารามจำนวนมาก ที่สำคัญที่สุดคือโปรดเกล้าฯ ให้บูรณะ วัดสลักใกล้พระราชวังเดิมฝั่งธนบุรี จนยิ่งใหญ่สวยงามกลายเป็นวัดประจำรัชกาลของพระองค์และพระราชทานนามว่า “**วัดอรุณราชวรารามมหาวิหาร**” ความเป็นศิลปินเอกของพระองค์เห็นได้จากการที่พระองค์ทรงแกะสลักบานประตูหน้าต่างสุทธานันท์ ด้วยพระองค์เอง ผลงานอันวิจิตรชิ้นนี้ปัจจุบันเก็บรักษาไว้ที่พิพิธภัณฑสถานแห่งชาติกรุงเทพฯ นอกจากนี้ฝีพระหัตถ์เชิงช่างแล้ว รัชกาลที่ 2 ยังทรงพร้อมอัจฉริยภาพในทางกวีด้วย พระราชนิพนธ์ชิ้นสำคัญ of พระองค์ บทละครเรื่อง อิเหนา และรามเกียรติ์

นอกจากทรงพระราชนิพนธ์ด้วยพระองค์เองแล้ว ยังได้ชื่อว่าเป็นองค์อุปถัมภ์บรรดาศิลปินและกวีด้วย ยุคนี้จึงเรียกได้ว่าเป็นยุคสมัยที่กวีรุ่งเรืองที่สุด กวีเอกที่ปรากฏในรัชกาลของพระองค์ คือ พระศรีสุนทรโวหาร (ภู่) ที่คนไทยทั่ว ๆ ไปเรียกว่า “สุนทรภู่”

ในด้านการต่างประเทศ พระองค์ทรงได้เริ่มฟื้นฟูความสัมพันธ์กับประเทศตะวันตกใหม่ หลังจากหยุดชะงักไปตั้งแต่สมัยสมเด็จพระนารายณ์มหาราช โดยมีพระบรมราชานุญาตให้โปรตุเกสเข้ามาตั้งสถานทูตได้เป็นชาติแรก

**พระบาทสมเด็จพระนั่งเกล้าเจ้าอยู่หัว (รัชกาลที่ 3)** เสด็จพระราชสมภพ เมื่อวันที่ 31 มีนาคม พ.ศ. 2330 มีพระนามเดิมว่า พระองค์เจ้าทับ เป็นพระราชโอรสในพระบาทสมเด็จพระพุทธเลิศหล้านภาลัยและเจ้าจอมมารดาเรียบ เป็นกษัตริย์ผู้ทรงเคร่งครัดในศาสนาพุทธ ชาวตะวันตกมักมองว่าพระองค์ตั้งและต่อต้านศาสนาอื่น แม้กระนั้นก็ทรงอนุญาตให้มิชชันนารีจากอเมริกานำแพทย์แผนตะวันตกเข้ามาเผยแพร่ได้

ความจริงในสมัยรัชกาลที่ 3 ประเทศสยามต้องรับบรรดาทูตต่างๆ จากชาติตะวันตกที่เข้ามาทำสัญญาทางการค้าบ้างแล้ว โดยเฉพาะการมาถึงของเซอร์จอห์น เบาริง จากอังกฤษที่เข้ามาทำสัญญาเบาริง อันส่งผลอย่างใหญ่หลวงต่องานประเทศสยามในเวลาต่อมา อย่างไรก็ตามผลจากการเปิดประเทศมาปรากฏอย่างเด่นชัดในสมัยพระบาทสมเด็จพระจอมเกล้าเจ้าอยู่หัว รัชกาลที่ 4 ซึ่งทรงสนพระทัยในศิลปวิทยาการของตะวันตกมาก พระองค์ทรงศึกษาวิชาการต่างๆ อย่างแตกฉาน ทรงเข้าใจภาษาบาลีเป็นอย่างดีตั้งแต่ครั้งที่ยังออกผนวชเป็นเวลาถึง 27 พรรษา ก่อนทรงขึ้นครองราชย์ ส่วนภาษาอังกฤษนั้นทรงได้เรียนกับมิชชันนารีจนสามารถตรัสได้เป็นอย่างดี นอกจากนี้ยังมีความรู้ในวิทยาศาสตร์แขนงต่างๆ โดยเฉพาะดาราศาสตร์ ในยุคสมัยของพระองค์ ขนบธรรมเนียมต่างๆ ในราชสำนักได้เปลี่ยนแปลงไปมาก เช่น การแต่งกายเข้าเฝ้าของขุนนาง ทรงให้สวมเสื้อผ้าแบบตะวันตกแทนที่จะเปลือยท่อนบนเช่นสมัยก่อน หรือยกเลิกประเพณีหมอบคลาน เป็นต้น

ส่วนในด้านการศาสนานั้นทรงตั้ง นิกายธรรมยุติกขึ้นมา ซึ่งเป็นการเริ่มต้นการรวมอำนาจของคณะสงฆ์ ซึ่งเคยกระจัดกระจายทั่วประเทศให้เข้ามาอยู่ที่ส่วนกลาง พระองค์นับว่าทรงเป็นกษัตริย์ผู้มีวิสัยทัศน์ยาวไกล และทรงตระหนักถึงภัยจากลัทธิล่าอาณานิคมของประเทศตะวันตก ซึ่งในเวลานั้นเข้ายึดครองประเทศเพื่อนบ้านของสยามจนหมดสิ้นแล้ว พระองค์ทรงมีพระราชดำริว่า ความเข้มแข็งแบบตะวันออกของสยามไม่สามารถช่วยให้ประเทศรอดพ้นจากการตกเป็นอาณานิคมได้ จึงทรงเน้นให้ประเทศสยามพัฒนาให้ทันสมัยเพื่อลดความขัดแย้งกับชาติตะวันตก

ยุคสมัยนี้กล่าวได้ว่าประเทศสยามเริ่มหันทิศทางไปสู่ตะวันตกแทนที่จะแข็งยืนอย่างประเทศเพื่อนบ้าน ซึ่งถึงที่สุดแล้วก็ไม่อาจสู้ความได้เปรียบทางเทคโนโลยีของชาติตะวันตกได้ในราชสำนักทรงจ้างครูฝรั่งมาสอนภาษาให้แก่พระราชโอรสและพระราชธิดา ส่วนภายนอกมีชาวต่างประเทศจำนวนมากที่มากประกอบกิจการในเมืองสยาม สมัยนี้มีหนังสือพิมพ์ภาษาไทยออกมาเป็นครั้งแรก นั่นคือ บางกอกรีคอร์ดเดอร์ของหมอบดเลย์

**พระบาทสมเด็จพระจอมเกล้าเจ้าอยู่หัว (รัชกาลที่ 4)** เสด็จพระราชสมภพเมื่อวันที่ 18 ตุลาคม พ.ศ. 2347 เป็นพระราชโอรสในพระบาทสมเด็จพระพุทธเลิศหล้านภาลัยและสมเด็จพระศรีสุริเยนทราบรมราชินี มีพระนามเดิมว่า เจ้าฟ้ามหามาลา เมื่อพระชนมายุได้ 9 พรรษา ได้รับสถาปนาเป็นเจ้าฟ้ามงกุฎมีพระราชอนุชาร่วมพระราชมารดา คือ เจ้าฟ้า

จุฬามณี ซึ่งต่อมาได้รับสถาปนาเป็นพระบาทสมเด็จพระปิ่นเกล้าเจ้าอยู่หัว เมื่อพระชนมายุได้ 21 พรรษา ได้ออกผนวชตามประเพณีและอยู่ในเพศบรรพชิต ตลอดรัชสมัยรัชกาลที่ 3 เมื่อรัชกาลที่ 3 สวรรคตจึงได้ลาสิกขามาขึ้นครองราชย์สมบัติ

ระหว่างที่ทรงผนวชประทับอยู่ที่วัดมหาธาตุ แล้วทรงย้ายไปอยู่วัดราชาธิวาส (วัดสมอราย) พระองค์ได้ทรงตั้งคณะสงฆ์ ชื่อ “คณะธรรมยุติกนิกาย” ขึ้น ต่อมาทรงย้ายไปอยู่วัดบวรนิเวศวิหารได้รับแต่งตั้งเป็นพระราชาคณะ และได้เป็นเจ้าอาวาสวัดบวรนิเวศองค์แรก ทรงรอบรู้ภาษาบาลีและแตกฉานในพระไตรปิฎก นอกจากนั้น ยังศึกษาภาษาละตินและภาษาอังกฤษจนสามารถใช้งานได้ดี ในรัชสมัยของพระองค์ อังกฤษ สหรัฐอเมริกา และฝรั่งเศส ต่างก็ส่งทูตมาขอทำสนธิสัญญาในเรื่องสิทธิสภาพนอกอาณาเขตให้แก่คนในบังคับของตน และสิทธิการค้าขายเสรี ต่อมาไทยได้ทำสัญญาไมตรีกับประเทศนอร์เวย์ เบลเยียม และอิตาลี และได้ทรงส่งคณะทูตออกไปเจริญพระราชไมตรีกับต่างประเทศ นับเป็นครั้งที่สองของไทย นับต่อจากสมัยสมเด็จพระนารายณ์มหาราช โดยไปยังประเทศอังกฤษ และฝรั่งเศส

ทรงจ้างชาวยุโรปมารับราชการในไทย ในหน้าที่ล่ามแปลเอกสารตำรา ครูฝึกวิชาทางทหารและตำรวจ และงานด้านการช่าง ทรงตั้งโรงพิมพ์ของรัฐบาล ตั้งโรงกษาปณ์เพื่อผลิตเงินเหรียญ แทนเงินพดด้วงและเบี้ยหยดที่ใช้อยู่เดิม มีโรงสีไฟ โรงเลื่อยจักร เปิดที่ทำการศุลกากร ตัดถนนสายหลักๆ ได้แก่ ถนนบำรุงเมือง ถนนเฟื่องนคร ถนนเจริญกรุง และถนนสีลม มีรถม้าขึ้นใช้ครั้งแรกขุดคลองผดุงกรุงเกษม คลองมหาสวัสดิ์ คลองภาษีเจริญ คลองดำเนินสะดวก และคลองหัวลำโพง

ด้านการปกครอง ได้จัดตั้งตำรวจนครบาล ศาล แก้ไขกฎหมายให้ทันสมัย ให้เสรีภาพในการนับถือศาสนา ด้านศาสนา ได้สร้างวัดราชประดิษฐ์ วัดมกุฏกษัตริยารามและวัดปทุมวนาราม เป็นต้น ทรงเชี่ยวชาญทางโหราศาสตร์ สามารถคำนวณการเกิดจันทรุปราคา และสุริยุปราคาได้อย่างแม่นยำ ทรงคำนวณการเกิดสุริยุปราคาหมดดวงในวันขึ้น 1 ค่ำ เดือน 10 ปี พ.ศ. 2411 ณ ตำบลหัวากอ (คลองวาฬ) จังหวัดประจวบคีรีขันธ์ ได้อย่างถูกต้อง

พระบาทสมเด็จพระจุลจอมเกล้าเจ้าอยู่หัว (รัชกาลที่ 5) เสด็จพระราชสมภพเมื่อวันที่ 20 กันยายน พ.ศ. 2396 มีพระนามเดิมว่า เจ้าฟ้าจุฬาลงกรณ์ เป็นพระราชโอรสในพระบาทสมเด็จพระจอมเกล้าเจ้าอยู่หัว และสมเด็จพระเทพศิรินทราบรมราชินี ก่อนขึ้นครองราชย์ทรงดำรงพระยศเป็นกรมขุนพิริยดิถีประชาเนถ

พระองค์ได้ทรงสร้างความเจริญรุ่งเรืองให้แก่ประเทศนานัปการ ทรงบริหารประเทศก้าวหน้าทัดเทียมนานอารยประเทศ ทรงประกาศเลิกทาส ปรับปรุงระบบการศาล ตั้งกระทรวงยุติธรรม ปรับปรุงกฎหมายต่าง ๆ ส่งเสริมการศึกษาอย่างกว้างขวางในหมู่ประชาชนทั่วไป ตั้งกระทรวงธรรมการ ตั้งโรงเรียนฝึกหัดครู ส่งนักเรียนไทยไปศึกษาในยุโรป สร้างการรถไฟ โดยทรงเปิดเส้นทางเดินรถไฟสายกรุงเทพฯ ถึงนครราชสีมา เมื่อวันที่ 9 มีนาคม พ.ศ. 2421 สร้างโรงไฟฟ้าจัดให้มีการเดินรถรางขึ้นในกรุงเทพฯ จัดตั้งการ ไปรษณีย์โทรเลข เมื่อ พ.ศ. 2421 สร้างระบบการประปา ฯลฯ

ด้านการต่างประเทศ ทรงมีวิสัยทัศน์กว้างไกลยิ่งนัก ได้ทรงนำประเทศไทยให้รอดพ้นจากการเป็นเมืองขึ้นของชาติตะวันตกได้ตลอดรอดฝั่ง โดยดำเนินการผูกสัมพันธ์ไมตรีกับประเทศมหาอำนาจเพื่อคานอำนาจ พระองค์ได้เสด็จประพาสยุโรป ถึงสองครั้ง ได้เสด็จเยือนประเทศ ฝรั่งเศส รัสเซีย เยอรมนี อังกฤษ ออสเตรีย ฮังการี เบลเยียม อิตาลี สวีเดน และเดนมาร์ก เมื่อปี พ.ศ. 2440 ทรงแต่งตั้งราชทูตไปประจำประเทศต่างๆ ในปี พ.ศ. 2424 ได้แก่ อิตาลี เยอรมัน เนเธอร์แลนด์ เบลเยียม ออสเตรีย ฮังการี เดนมาร์ก สวีเดน โปรตุเกส นอร์เวย์ และสเปน อังกฤษ ในปี พ.ศ. 2425 สหรัฐอเมริกาในปี พ.ศ. 2427 รัสเซียในปี พ.ศ. 2440 และญี่ปุ่นในปี พ.ศ. 2442

พระองค์ทรงปกครองอาณาจักรอยุธยาให้เป็นที่สุขร่มเย็นโปรดการเสด็จประพาสด้วยตนเองเพื่อให้ได้ทรงทราบความเป็นอยู่ที่แท้จริงของพสกนิกร ทรงสนพระทัยในวิชาความรู้ และวิทยาการแขนงต่าง ๆ อย่างกว้างขวาง และนำมาใช้บริหารประเทศให้เจริญรุ่งเรืองอย่างรวดเร็ว พระองค์จึงได้รับถวายพระราชสมัญญานามว่า **สมเด็จพระปิยมหาราช**

ด้านการพระศาสนาทรงทำนุบำรุงและจัดการให้เหมาะสมเจริญรุ่งเรือง ทรงสถาปนามหาจุฬาลงกรณ์ราชวิทยาลัยขึ้น ณ วัดมหาธาตุ และมหามงกุฎราชวิทยาลัยขึ้น ณ วัดบวรนิเวศวิหารเพื่อให้เป็นสถานศึกษาพระปริยัติธรรม และวิชาการชั้นสูง นอกจากนั้น ยังทรงสร้างวัดเทพศิรินทราวาส และวัดเบญจมบพิตร ซึ่งนับว่าเป็นสถาปัตยกรรมที่งดงามยิ่งแห่งหนึ่งของกรุงเทพฯ

**พระบาทสมเด็จพระมงกุฎเกล้าเจ้าอยู่หัว (รัชกาลที่ 6)** เสด็จพระราชสมภพเมื่อวันที่ 1 มกราคม พ.ศ. 2423 มีพระนามเดิมว่า สมเด็จพระเจ้าฟ้ามหาชิราวุธ เป็นพระราชโอรสในพระบาทสมเด็จพระจุลจอมเกล้าเจ้าอยู่หัว และสมเด็จพระศรีพัชรินทราบรมราชินีนาถ ได้รับสถาปนาเป็นสมเด็จพระเจ้าฟ้า กรมขุนเทพทวารวดี เมื่อพระชนมายุได้ 8 พรรษา เมื่อพระชนมายุได้ 11 พรรษา ได้เสด็จไปศึกษาวิชาการที่ประเทศอังกฤษ ทรงศึกษาในมหาวิทยาลัย ออกซ์ฟอร์ด และศึกษาวิชาการทหารบกที่โรงเรียนนายร้อยแซนด์เฮิสต์ ได้รับสถาปนาเป็นสมเด็จพระบรมโอรสาธิราชสยามมกุฎราชกุมาร เมื่อปี พ.ศ. 2437

เสด็จกลับประเทศไทยแล้ว ทรงเข้ารับราชการในตำแหน่งจเรทัพบก และทรงบัญชาการทหารมหาดเล็กดำรงพระยศพลเอก

เสด็จขึ้นครองราชย์สมบัติ เมื่อวันที่ 23 ตุลาคม พ.ศ. 2453 ได้ทรงปรับปรุงด้านการศึกษาของไทย โปรดให้ตราพระราชบัญญัติ ประถมศึกษา ให้เป็น การศึกษาภาคบังคับ ทรงตั้งกระทรวงการทหารเรือ กองเสือป่า และกองลูกเสือ โรงพยาบาลจุฬาลงกรณ์ กรมศิลปากร โรงไฟฟ้าหลวงสามเสน คลังออมสิน กรมสถิติพยากรณ์ กรมสรรพากร กรมตรวจเงินแผ่นดิน กรมมหาวิทยาลัย กรมรถไฟหลวง และเปิดเดินรถไฟไปเชื่อมกับมลายู ตั้งสถานเสาวภาและกรมร่างกฎหมาย ทรงเปลี่ยนการใช้รัตนโกสินทร์ศก (ร.ศ.) เป็นพุทธศักราช (พ.ศ.)

พระองค์ได้ทรงปลูกฝังความรักชาติให้เกิดขึ้นในหมู่ประชาชนชาวไทย ทรงเป็นศิลปินและส่งเสริมงานประพันธ์เป็นอย่างมาก ทรงเป็นผู้นำในการประพันธ์วรรณคดีไทย ทั้งที่เป็น

ร้อยแก้วและร้อยกรอง ทรงเขียนหนังสือทางด้านประวัติศาสตร์ และด้านการทหารไว้เป็นจำนวนมากประมาณถึง 200 เครื่อง พระองค์จึงได้รับถวายพระราชสมัญญานามว่า สมเด็จพระมหาธีรราชเจ้า ทรงเป็นนักปราชญ์ที่ยิ่งใหญ่พระองค์หนึ่งของไทย

การปกครองประเทศได้ทรงเจริญรอยตามสมเด็จพระราชบิดา สานต่องานที่ยังไม่เสร็จสิ้นในรัชสมัยของพระองค์ได้เกิดสงครามโลกครั้งที่ 1 โดยมีสมรภูมิอยู่ในทวีปยุโรป ทรงตัดสินพระทัยประกาศสงครามกับเยอรมัน โดยเข้าร่วมกับสัมพันธมิตรได้ส่งทหารไทยไปร่วมรบ ณ ประเทศฝรั่งเศส ผลที่สุดได้เป็นฝ่ายชนะสงคราม ทำให้ไทยได้รับการแก้ไขสนธิสัญญาที่ไทยเสียเปรียบต่างประเทศได้เป็นอันมาก

**พระบาทสมเด็จพระปกเกล้าเจ้าอยู่หัว (รัชกาลที่ 7)** เสด็จพระราชสมภพเมื่อวันที่ 8 พฤศจิกายน พ.ศ. 2436 มีพระนามเดิมว่าสมเด็จพระเจ้าฟ้าประชาธิปกศักดิเดชน์ เป็นพระราชโอรส พระองค์เล็กของพระบาทสมเด็จพระจุลจอมเกล้าเจ้าอยู่หัว และสมเด็จพระศรีพัชรินทราบรมราชินีนาถได้รับสถาปนาเป็นกรมขุนสุโขทัยธรรมราชา เมื่อพระชนมายุได้ 12 พรรษา ได้เสด็จไปศึกษาวิชาการทหารบกที่ประเทศอังกฤษ และฝรั่งเศส สำเร็จการศึกษาแล้วเสด็จกลับประเทศไทย เข้ารับราชการที่กองพันทหารปืนใหญ่ที่ 1 รักษาพระองค์ในตำแหน่งผู้บังคับกองร้อย ต่อมาได้รับราชการในตำแหน่งผู้บังคับการโรงเรียนนายร้อยทหารบกชั้นปฐมนิเทศกรมเสนาธิการทหารบก ผู้บัญชาการกองพลทหารบกที่ 2 แล้วได้ทรงกรมเป็นกรมหลวงสุโขทัยธรรมราชา

เสด็จขึ้นครองราชย์สมบัติ เมื่อวันที่ 26 พฤศจิกายน พ.ศ. 2468 ในช่วงเวลาที่เศรษฐกิจของประเทศและของโลกกำลังทรุดหนัก อันเป็นผลเนื่องมาจากสงครามโลก ครั้งที่ 1 ซึ่งพระองค์ก็ได้ทรงแก้ไขอย่างเต็มพระกำลังความสามารถจนประเทศไทย ได้รับความรอดพ้นจากวิกฤตการณ์นั้นได้ ในรัชสมัยของพระองค์ ไทยสามารถติดต่อกับนานาประเทศทางวิทยุและโทรเลขได้โดยทั่วไปเป็นครั้งแรก ทรงพระราชทานนามหอสมุดแห่งชาติ พิมพ์พระไตรปิฎกเล่มใหม่ สร้างโรงเรียนวชิราวุธวิทยาลัย เปิดเดินรถไฟไปถึงชายแดนไทยติดต่อกับเขมร แก้ไขระบบการจัดเก็บภาษอากรใหม่ ตั้งสถานีวิทยุกระจายเสียงแห่งประเทศไทย ประกาศพระราชบัญญัติเงินตรา และทรงตรากฎหมายอื่นๆ อีกเป็นจำนวนมาก สร้างสะพานพระปฐมบรมราชานุสรณ์ (สะพานพระพุทธยอดฟ้าฯ) วันที่ 24 มิถุนายน พ.ศ. 2475 คณะราษฎรได้ปฏิวัติเปลี่ยนแปลงการปกครองต่อมาเมื่อวันที่ 2 มีนาคม พ.ศ. 2477 พระองค์ได้ตัดสินพระทัยสละราชสมบัติ ต่อมาได้เสด็จสวรรคต เมื่อวันที่ 30 พฤษภาคม พ.ศ. 2484 ณ ประเทศอังกฤษ

พระราชหัตถเลขาที่ทรงลาออกจากราชบัลลังก์ มีความตอนหนึ่งว่า “ข้าพเจ้ามีความเห็นใจที่จะสละอำนาจอันเป็นของข้าพเจ้าอยู่เดิมให้แก่ราษฎรโดยทั่วไป แต่ข้าพเจ้าไม่ยินยอมยกอำนาจทั้งหลายของข้าพเจ้าให้แก่ผู้ใด คณะใดโดยเฉพาะ เพื่อใช้อำนาจโดยสิทธิขาดและโดยไม่ฟังเสียงอันแท้จริงของประชาราษฎร”

พระบาทสมเด็จพระเจ้าอยู่หัวอานันทมหิดล (รัชกาลที่ 8) เสด็จพระราชสมภพ เมื่อวันที่ 20 กันยายน 2468 ณ เมืองไฮเดลเบิร์ก ประเทศเยอรมัน ทรงเป็นพระราชโอรสองค์ที่สองของสมเด็จพระมหิตลาธิเบศร์ อดุลยเดชวิกรม บรมราชชนก และสมเด็จพระศรีนครินทราบรมราชชนนี

เมื่อพระชนมายุได้ 3 เดือน ได้ตามเสด็จพระบรมราชชนกนาถและพระราชมารดาไปประทับอยู่ ณ ประเทศฝรั่งเศสและสหรัฐอเมริกา จนพระชนมายุได้ 3 พรรษา จึงเสด็จกลับประเทศไทย เมื่อปี พ.ศ. 2471 หลังเปลี่ยนแปลงการปกครอง สมเด็จพระราชชนนีได้นำเสด็จไปประทับอยู่ ณ เมืองโลซานน์ ประเทศสวิตเซอร์แลนด์ เมื่อปี พ.ศ. 2476

เมื่อพระบาทสมเด็จพระปกเกล้าเจ้าอยู่หัว ทรงสละราชสมบัติ เมื่อวันที่ 2 มีนาคม พ.ศ. 2477 พระองค์ได้เสด็จขึ้นครองราชย์ เมื่อพระชนมายุได้ 10 พรรษา จึงต้องมีคณะผู้สำเร็จราชการแผ่นดินปฏิบัติหน้าที่แทนพระองค์ พระเจ้าวรวงศ์เธอ กรมหมื่นอนุวรรตน์จาตุรงต์ เป็นประธาน ต่อมาพระองค์เจ้าอาทิตย์ทิพอาภา เป็นประธาน

พระองค์มีน้ำพระราชหฤทัยเปี่ยมด้วยพระเมตตากรุณาในพสกนิกรโปรดการศึกษา การกีฬา การช่าง และการดนตรีได้เสด็จไปศึกษาต่อ ณ ประเทศสวิตเซอร์แลนด์เมื่อสงครามโลกครั้งที่ 2 สงบ ได้เสด็จนิวัติประเทศไทย เมื่อวันที่ 5 ธันวาคม พ.ศ. 2488 ผู้สำเร็จราชการแทนพระองค์ จึงได้ถวายราชกิจเพื่อให้ทรงบริหารโดยพระราชอำนาจ

เมื่อวันที่ 9 มิถุนายน พ.ศ. 2489 ได้เกิดเหตุการณ์อันไม่คาดฝัน พระองค์ต้องอาวรุชปีนเสด็จสวรรคต ณ ที่นั่งบรมพิमानในพระบรมมหาราชวัง ยังความเศร้าสลด และความอาลัยรักจากพสกนิกรเป็นที่ยิ่ง

พระบาทสมเด็จพระเจ้าอยู่หัวภูมิพลอดุลยเดชมหาราช (รัชกาล ที่ 9) เสด็จพระราชสมภพ เมื่อวันที่ 5 ธันวาคม พ.ศ. 2470 ณ มลรัฐแมซซาชูเซตส์ ประเทศสหรัฐอเมริกา เป็นพระราชโอรส องค์เล็กของสมเด็จพระมหิตลาธิเบศร์อดุลยเดชวิกรม บรมราชชนกและสมเด็จพระศรีนครินทราบรมราชชนนี เมื่อพระชนมายุได้ 1 พรรษา ได้เสด็จนิวัตสู่ประเทศไทย ในปี พ.ศ. 2471 ภายหลังจากที่สมเด็จพระราชบิดาเสด็จทิวงคตแล้ว ได้เสด็จกลับไปประทับที่เมืองโลซานน์ ประเทศสวิตเซอร์แลนด์ และเข้ารับการศึกษา ณ ที่นั่น เมื่อสมเด็จพระบรมเชษฐาธิราช พระบาทสมเด็จพระเจ้าอยู่หัวอานันทมหิดลเสด็จสวรรคตเมื่อวันที่ 13 มิถุนายน พ.ศ. 2489 ได้เสด็จขึ้นครองราชย์สืบแทน เมื่อพระชนมายุได้ 19 พรรษา โดยมีผู้สำเร็จราชการแทนพระองค์ แล้วทรงเสด็จไปศึกษาต่อในวิชานิติศาสตร์ ที่ประเทศสวิตเซอร์แลนด์

พระองค์ได้เสด็จนิวัติสู่ประเทศไทย เมื่อ ปี พ.ศ. 2493 เพื่อถวายพระเพลิงพระบรมศพพระบาทสมเด็จพระเจ้าอยู่หัวอานันทมหิดลและได้ทรงเข้าพระราชพิธี อภิเษกสมรสกับสมเด็จพระนางเจ้าสิริกิติ์ พระบรมราชินีนาถ ซึ่งขณะนั้นดำรงพระยศ เป็น ม.ร.ว.สิริกิติ์ กิติยากร พระธิดาของพระวรวงศ์เธอ กรมหมื่นจันทบุรีสุรนาถ และได้ประกาศพระบรมราชโองการสถาปนาเป็นสมเด็จพระบรมราชินี

ได้มีพระบรมราชาภิเษก เถลิงพระปรมาภิไธยว่า พระบาทสมเด็จพระปรมินทรมหาภูมิพลอดุลยเดช มหิตลาธิเบศร์ รามาธิบดี จักรณฤพดินทร์ สยามินทราธิราช บรมนาถบพิตร เมื่อวันที่ 5 พฤษภาคม พ.ศ. 2493



ได้เสด็จกลับไปทรงศึกษาต่อ ณ ประเทศสวีเดนเมื่อวันที 5 มิถุนายน พ.ศ. 2493 จนถึงปี พ.ศ. 2494 จึงเสด็จนิวัตพระนคร ได้เสด็จออกผนวช ณ วัดพระศรีรัตนศาสดารามเมื่อวันที่ 22 ตุลาคม พ.ศ. 2499 แล้วเสด็จประทับ ณ วัดบวรนิเวศวิหาร ระหว่างที่ทรงผนวชสมเด็จพระนางเจ้าฯ พระบรมราชินี ทรงเป็นผู้สำเร็จราชการแทนพระองค์ จึงได้รับโปรดเกล้าฯ ให้สถาปนาเป็นสมเด็จพระนางเจ้าฯ พระบรมราชินีนาถ

พระบาทสมเด็จพระเจ้าอยู่หัว และสมเด็จพระนางเจ้าฯ พระบรมราชินีนาถ ทรงบำเพ็ญพระราชกรณียกิจเป็นเอนกประการแผ่ไพศาลไปทั่วทั้งในประเทศและต่างประเทศ

ทรงเสด็จพระราชดำเนินเยือนต่างประเทศทั้งในยุโรป เอเชีย และอเมริกา เพื่อเจริญพระราชไมตรีอย่างกว้างขวาง ปราบกฎพระเกียรติคุณอย่างไม่เคยปรากฏมาก่อน ด้านในประเทศทรงเสด็จเยี่ยมเยียนราษฎรในชนบทที่อยู่ห่างไกลเพื่อรับทราบปัญหาต่างๆ โดยตรง และได้ทรงริเริ่มโครงการตามพระราชดำริ เพื่อแก้ปัญหาเหล่านั้นพร้อมทั้งพัฒนาให้ดีขึ้นเพื่อให้สามารถช่วยตนเองได้

พระราชกรณียกิจของพระองค์ ทั้งในฐานะที่ทรงเป็นพระประมุขของประเทศและในฐานะส่วนพระองค์เป็นไปอย่างไม่หยุดยั้ง ทรงเต็มเปี่ยมด้วยทศพิธราชธรรม ทรงมีพระอัจฉริยภาพในด้านต่างๆ ยากที่จะหาผู้เสมอเหมือน ทรงมีพระราชศรัทธาตั้งมั่น และแตกฉานในพระศาสนาและทรงถ่ายทอดแก่พสกนิกรของพระองค์ในทุกโอกาส ดังเราจะได้พบในพระบรมราโชวาทที่พระราชทานแก่ประชาชนในโอกาสต่างๆ

### การเปลี่ยนแปลงการปกครอง

ภายหลังการปฏิรูปการปกครองและการปฏิรูปการศึกษาในรัชกาลที่ 5 พระองค์ได้มีกระแสความคิดที่จะให้ประเทศไทยมีการเปลี่ยนแปลงการปกครองจากระบอบสมบูรณาญาสิทธิราชย์มาเป็นระบอบการปกครองที่มีรัฐธรรมนูญเป็นกฎหมายสูงสุดในการปกครองประเทศ โดยมีรัฐสภาเป็นสถาบันหลักที่จะให้ประชาชนมีส่วนร่วมในการปกครองมากขึ้นเป็นลำดับ จนกระทั่งได้มีคณะนายทหารชุดกบฏ ร.ศ.130 ซึ่งมีความคิดที่ปฏิบัติการให้บรรลุความมุ่งหมายดังกล่าว แต่ไม่ทันลงมือกระทำก็ถูกจับได้เสียก่อนเมื่อ พ.ศ. 2454 ในต้นรัชกาลที่ 6

อย่างไรก็ตาม เสียงเรียกร้องให้มีการเปลี่ยนแปลงการปกครองก็ยังคงมีออกมาเป็นระยะๆ ทางหน้าหนังสือพิมพ์ แต่ยังไม่ผลต่อการเปลี่ยนแปลงใดๆ มากนัก นอกจากการปรับตัวของรัฐบาลทางด้านการเมืองการปกครองให้ทันสมัยยิ่งขึ้นกว่าเดิมเท่านั้น แต่ก็ยังไม่ได้มีการประกาศใช้รัฐธรรมนูญเป็นกฎหมายสูงสุดในการปกครองประเทศแต่ประการใด จนกระทั่งในสมัยรัชกาลที่ 7 ได้มีคณะผู้ก่อการภายใต้การนำของ พ.อ.พระยาพหลพลพยุหเสนา ซึ่งได้ก่อการเปลี่ยนแปลงการปกครองเป็นผลสำเร็จใน พ.ศ. 2475

ดังนั้นการเปลี่ยนแปลงการปกครองใน พ.ศ. 2475 จึงเป็นการเปลี่ยนแปลงทางการเมืองที่สำคัญของประวัติศาสตร์ชาติไทย

### สภาพการณ์โดยทั่วไปของบ้านเมืองก่อนเกิดการเปลี่ยนแปลงการปกครอง

สังคมไทยกำลังอยู่ในช่วงเวลาของการเปลี่ยนแปลงเข้าสู่ความทันสมัยตามแบบตะวันตกในทุกๆ ด้าน อันเป็นผลสืบเนื่องมาจากการปฏิรูปแผ่นดินเข้าสู่ความทันสมัยในรัชกาลที่ 5 (พ.ศ. 2411 – 2453) ความจริงแล้วสังคมไทยเริ่มปรับตัวให้เข้ากับกระแสวัฒนธรรมตะวันตกมาตั้งแต่สมัยรัชกาลที่ 4 ภายหลังได้ทำสนธิสัญญาบาวริงกับอังกฤษใน พ.ศ. 2398 และกับประเทศอื่นๆ ในภาคพื้นยุโรปอีกหลายประเทศ และทรงเปิดรับประเพณีและวัฒนธรรมของตะวันตก เช่น การจ้างชาวตะวันตกให้เป็นครูสอนภาษาอังกฤษแก่พระราชโอรสและพระราชธิดาในพระบรมมหาราชวัง การให้ข้าราชการสวมเสื้อเข้าเฝ้า การอนุญาตให้ชาวต่างประเทศเข้าเฝ้าพร้อมกับขุนนางข้าราชการไทยในงานพระบรมราชาภิเษก เป็นต้น

ในสมัยรัชกาลที่ 5 ได้ทรงดำเนินพระบรมราโชบายปลดปล่อยไพร่ให้เป็นอิสระและทรงประกาศเลิกทาสให้เป็นไทแก่ตนเอง พร้อมกันนั้นยังทรงปฏิรูปการศึกษาตามแบบตะวันตก เพื่อให้คนไทยทุกคนได้รับการศึกษาถึงขั้นอ่านออกเขียนได้และคิดเลขเป็น ไม่ว่าจะป็นเจ้านาย บุตรหลาน ขุนนาง หรือราษฎรสามัญชนที่พ้นจากความเป็นไพร่หรือทาส ถ้าบุคคลใดมีสติปัญญาเฉลียวฉลาดก็จะมีโอกาสเดินทางไปศึกษาต่อยังประเทศตะวันตกโดยพระบรมราชานุเคราะห์จากผลการปฏิรูปการศึกษา ทำให้คนไทยบางกลุ่มที่ได้รับการศึกษาตามแบบตะวันตก เริ่มรับเอากระแสความคิดเกี่ยวกับการเมืองสมัยใหม่ ที่ยึดถือรัฐธรรมนูญเป็นกฎหมายสูงสุดในการปกครองประเทศมาจากตะวันตก และมีความปรารถนาที่จะเห็นการเปลี่ยนแปลง

สมัยรัชกาลที่ 5 ทรงปฏิรูปประเทศเข้าสู่ความทันสมัย สังคมไทยก็เริ่มก้าวเข้าสู่ความมีเสรีในการแสดงความคิดเห็นมากขึ้น โดยเริ่มเปิดโอกาสสื่อมวลชนเสนอความคิดเห็นต่อสาธารณชนได้ค่อนข้างเสรี ดังนั้น จึงปรากฏว่าสื่อมวลชนต่างๆ เช่น น.ส.พ. สยามประเทศ, ตูลวิภาคพจนกิจ, ศิริพจนภาค, จีนโนสยามวารศัพท์ ซึ่งตีพิมพ์จำหน่ายในรัชกาลที่ 5 น.ส.พ. บางกอกเมือง ซึ่งพิมพ์จำหน่ายในสมัยรัชกาลที่ 6 และน.ส.พ. สยามรีวิว ซึ่งพิมพ์จำหน่ายในสมัยรัชกาลที่ 7 ได้เรียกร้องและชี้แนะให้มีการเปลี่ยนแปลงการปกครองประเทศไปสู่ระบบรัฐสภา โดยมีรัฐธรรมนูญเป็นหลักในการปกครองประเทศอย่างต่อเนื่อง

อย่างไรก็ตาม เนื่องจากการปลดปล่อยไพร่และทาสให้เป็นอิสระในสมัยรัชกาลที่ 5 ได้ผ่านพ้นไปได้เพียง 20 ปีเศษ ดังนั้นสภาพสังคมส่วนใหญ่ในสมัยรัชกาลที่ 7 ก่อนที่จะเกิดการเปลี่ยนแปลงการปกครอง จึงยังคงอยู่ภายใต้อิทธิพลของวัฒนธรรมในระบบเจ้าขุนมูลนาย นอกจากนี้คนส่วนน้อยยังคงมีฐานะ สิทธิผลประโยชน์ต่างๆ เหนือคนไทยส่วนใหญ่ คนส่วนใหญ่ก็มักมีความเห็นคล้อยตามความคิดที่ส่วนน้อยซึ่งเป็นชนชั้นนำของสังคมไทยขึ้นมา ถ้าจะมีความขัดแย้งในสังคมก็มักจะเป็นความขัดแย้งในทางความคิด และความขัดแย้งในเชิงผลประโยชน์ในหมู่ชนชั้นนำของสังคมที่ได้รับการศึกษาจากประเทศตะวันตกมากกว่าจะเป็นความขัดแย้งระหว่างชนชั้นนำของสังคมไทยกับราษฎรทั่วไป

สภาพการณ์ทางการเมืองและการปกครองของไทยกำลังอยู่ในระยะปรับตัวเข้าสู่แบบแผนการปกครองของตะวันตก เห็นได้จากพระบรมราโชบายของพระมหากษัตริย์ไทย

ทุกพระองค์ ภายหลังจากที่ไทยได้มีการติดต่อกับประเทศตะวันตกอย่างกว้างขวาง นับตั้งแต่สมัยรัชกาลที่ 4 – 7 สมัยรัชกาลที่ 4 ยังไม่ได้ทรงดำเนินนโยบายปรับปรุงการปกครองให้เป็นแบบตะวันตก แต่ก็ทรงมีแนวพระราชดำรินำมโนธรรมไปทางเสรีนิยม เช่น ประกาศให้เจ้านายและข้าราชการเลือกตั้งตำแหน่งมหาราชครูปุโรหิตและตำแหน่งพระมหาราชครูมหิศรอันเป็นตำแหน่งตุลาการที่ว่างลง แทนที่จะทรงแต่งตั้งผู้พิพากษาตามพระราชอำนาจของพระองค์ และเปลี่ยนแปลงวิธีถวายน้ำพิพัฒน์สัตยาด้วยการที่พระองค์ทรงเสวยน้ำพิพัฒน์สัตยา ร่วมกับขุนนางข้าราชการและทรงปฎิญาณความซื่อสัตย์ของพระองค์ต่อขุนนางข้าราชการทั้งปวงด้วย

สมัยรัชกาลที่ 5 ทรงปฏิรูปการเมืองการปกครองครั้งใหญ่ เพื่อให้การปกครองของไทยได้เจริญก้าวหน้าทัดเทียมกับชาติตะวันตก โดยจัดตั้ง สภาที่ปรึกษาราชการแผ่นดิน (Council of State) และสภาที่ปรึกษาส่วนพระองค์ (Privy Council) ใน พ.ศ. 2417 เพื่อถวายคำปรึกษาเกี่ยวกับการบริหารราชการแผ่นดินในเรื่องต่างๆ ที่พระองค์ของคำปรึกษาไป นอกจากนี้พระองค์ยังทรงปฏิรูปการปกครองที่สำคัญ คือ การจัดตั้งกระทรวงแบบใหม่จำนวน 12 กระทรวงขึ้นแทนจุดศตมภ์ในส่วนกลางและจัดระบบการปกครองหัวเมืองต่างๆ ในรูปมณฑลเทศาภิบาลในภูมิภาค โดยเริ่มตั้งแต่ พ.ศ. 2435 เป็นต้นมา นอกจากนี้พระองค์ทรงริเริ่มทดลองการจัดการปกครองท้องถิ่นในรูปสุขาภิบาล จัดตั้ง รัฐมนตรีสภา เพื่อทำหน้าที่ตามกฎหมาย ใน พ.ศ. 2437 ตามแบบอย่างตะวันตก

สมัยรัชกาลที่ 6 ทรงริเริ่มทดลองการปกครองแบบประชาธิปไตยโดยการจัดตั้งดุสิตธานี เมืองประชาธิปไตยขึ้นในบริเวณพระราชวังดุสิต พ.ศ. 2461 เพื่อทดลองฝึกฝนให้บรรดาข้าราชการได้ทดลองปกครองตนเองในนครดุสิตธานี เหมือนกับการจัดรูปแบบการปกครองท้องถิ่นที่เรียกว่า “เทศบาล” นอกจากนี้ยังทรงจัดตั้งกระทรวงขึ้นมาใหม่จากที่มีอยู่เดิม และยุบเลิกกระทรวงบางกระทรวงให้มีความทันสมัยมากขึ้น โดยทรงจัดตั้งมณฑลเพิ่มขึ้นและทรงปรับปรุงการบริหารงานของมณฑลด้วยการยุบรวมมณฑลเป็นหน่วยราชการที่เกี่ยวกับการปกครองเรียกว่า มณฑลภาค เพื่อให้การปกครองแบบมณฑลเทศาภิบาลมีความคล่องตัวมากขึ้น

สมัยรัชกาลที่ 7 (พ.ศ. 2468 – 2475) ทรงเล็งเห็นความจำเป็นที่จะต้องเปลี่ยนแปลงการปกครองให้ทันสมัย และต้องเตรียมการให้พร้อมเพื่อบริหารให้เกิดความผิดพลาดได้ โดยพระองค์ได้ทรงจัดตั้งอภิรัฐมนตรีสภา เพื่อเป็นที่ปรึกษาราชการแผ่นดิน พ.ศ. 2468 และทรงมอบหมายให้อภิรัฐมนตรีสภาวางระเบียบสำหรับจัดตั้งสภากรรมการองคมนตรี เพื่อเป็นสภาที่ปรึกษาส่วนพระองค์อีกด้วย

นอกจากนี้ทรงมอบหมายให้อภิรัฐมนตรีวางรูปแบบการปกครองท้องถิ่นในรูปเทศบาลด้วยการแก้ไขปรับปรุงสุขาภิบาลที่มีอยู่ให้เป็นเทศบาล แต่ไม่มีโอกาสได้ประกาศใช้ เพราะได้เกิดการเปลี่ยนแปลงการปกครองขึ้นก่อน นอกจากนี้ยังทรงโปรดเกล้าฯ ให้พระยาศรีวิศาลวาจาและนายเรย์มอนด์ บี. สตีเวนส์ ซึ่งเป็นที่ปรึกษากระทรวงการต่างประเทศช่วยกันร่างรัฐธรรมนูญ ตามกระแสพระราชดำริใน พ.ศ. 2474 มีสาระสำคัญดังนี้

อำนาจนิติบัญญัติจะมีการเลือกตั้งสมาชิกสภาผู้แทนราษฎรทางอ้อม โดยมีสมาชิก 2 ประเภท คือ มาจากการเลือกตั้งและการแต่งตั้ง ส่วนผู้ที่มีสิทธิสมัครเลือกตั้งจะต้องมีอายุไม่ต่ำกว่า 30 ปี มีพื้นฐานความรู้อ่านออกเขียนได้ ส่วนอำนาจบริหารให้พระมหากษัตริย์ทรงเลือกนายกรัฐมนตรีนครี แต่เนื่องจากอภิรัฐมนตรีมีความเห็นประชาชนยังไม่พร้อม ดังนั้นการประกาศใช้รัฐธรรมนูญควรรอระงับไว้ชั่วคราว จนกระทั่งได้เกิดการเปลี่ยนแปลงการปกครองเสียก่อนจึงมิได้มีการประกาศใช้แต่อย่างใด

## สาเหตุการเปลี่ยนแปลงการปกครองในพ.ศ. 2475

### 1. ความเสื่อมของระบอบสมบูรณาญาสิทธิราชย์

การที่คณะนายทหารหนุ่มภายใต้การนำของ ร.อ. ชุนทวยหาญพิทักษ์ (เหล็ง ศรีจันทร์) ได้วางแผนยึดอำนาจการปกครอง เพื่อเปลี่ยนแปลงการปกครองจากรบอบสมบูรณาญาสิทธิราชย์มาเป็นระบอบที่จำกัดพระราชอำนาจของพระมหากษัตริย์ให้อยู่ในฐานะประมุขของประเทศภายใต้รัฐธรรมนูญเมื่อ พ.ศ. 2454 แต่ไม่ประสบความสำเร็จเพราะถูกจับกุมก่อนลงมือปฏิบัติงาน แสดงให้เห็นถึงความเสื่อมของระบอบนี้อย่างเห็นได้ชัด ขณะเดียวกันในสมัยรัชกาลที่ 6 ได้มีการวิพากษ์วิจารณ์กันอย่างกว้างขวางเกี่ยวกับการใช้จ่ายเงินงบประมาณที่ไม่ถูกต้องรายรับ ทำให้มีการกล่าวโจมตีรัฐบาลว่าใช้จ่ายฟุ่มเฟือยเกินไป ครั้งต่อมาในสมัยรัชกาลที่ 7 พระองค์ก็ถูกโจมตีว่าทรงตกอยู่ใต้อิทธิพลของอภิรัฐมนตรีสภา ซึ่งเป็นสภาที่ปรึกษาที่ประกอบด้วยสมาชิกที่เป็นพระบรมวงศานุวงศ์ชั้นสูง และบรรดาพระราชวงศ์ก็มีบทบาทในการบริหารบ้านเมืองมากเกินไป ควรจะให้บุคคลอื่นที่มีความสามารถเข้ามีส่วนร่วมในการบริหารบ้านเมืองด้วย ปรากฏการณ์ดังกล่าวสะท้อนให้เห็นถึงความไม่พอใจต่อระบอบการปกครองที่มีพระมหากษัตริย์อยู่เหนือกฎหมาย ซึ่งนับวันจะมีปฏิกิริยาต่อต้านมากขึ้น

### 2. การได้รับการศึกษาตามแนวความคิดตะวันตกของบรรดาชนชั้นนำในสังคมไทย

อิทธิพลจากการปฏิรูปการศึกษาในสมัยรัชกาลที่ 5 ทำให้คนไทยส่วนหนึ่งไปศึกษาต่างประเทศตะวันตก ได้รับอิทธิพลแนวคิดทางการเมืองสมัยใหม่ และนำกลับมาเผยแพร่ในประเทศไทย ทำให้คนไทยบางส่วนที่ไม่ได้ไปศึกษาต่อในต่างประเทศรับอิทธิพลแนวความคิดดังกล่าวด้วย อิทธิพลของปฏิรูปการศึกษาได้ส่งผลกระทบต่อให้เกิดความคิดในการเปลี่ยนแปลงการปกครองมากขึ้น นับตั้งแต่คณะเจ้านายและข้าราชการเสนอคำกราบบังคมทูลให้เปลี่ยนแปลงการปกครอง ในพ.ศ. 2427 นกหนังสือพิมพ์อย่างเทียนวรรณ (ต.ว.ส. วัฒนโก) ก.ศ.ร. กุหลาบ (ตรุษ ตฤณมานนท์) ได้เรียกร้องให้ปกครองบ้านเมืองในระบบรัฐสภา เพื่อให้ประชาชนมีส่วนร่วมในการปกครองและยังได้กล่าววิพากษ์วิจารณ์สังคม กระทบทกระเทียบชนชั้นสูงที่ทำตัวฟุ้งเฟ้อ ซึ่งตัวเทียนวรรณเองก็ได้กราบบังคมทูลถวายโครงการระบบการปกครองที่เป็นประชาธิปไตยแต่รัชกาลที่ 5 ต่อมาในรัชกาลที่ 6 กลุ่มกบฏ ร.ศ.130 ที่วางแผนยึดอำนาจการเปลี่ยนแปลงการปกครอง ก็เป็นบุคคลที่ได้รับการศึกษาแบบตะวันตกแต่ไม่เคยไปศึกษาในต่างประเทศ แต่คณะผู้ก่อการเปลี่ยนแปลงการปกครองในพ.ศ. 2475 เป็นคณะ

บุคคลที่ส่วนใหญ่ผ่านการศึกษามาจากประเทศตะวันตกแทบทั้งสิ้น แสดงให้เห็นถึงอิทธิพลของความคิดในโลกตะวันตกที่มีต่อชนชั้นผู้นำของไทยเป็นอย่างยิ่ง เมื่อคนเหล่านี้เห็นความสำคัญของระบอบประชาธิปไตยที่มีพระมหากษัตริย์เป็นประมุข การเปลี่ยนแปลงการปกครองจึงเกิดขึ้น

### 3. ความเคลื่อนไหวของบรรดาสื่อมวลชน

สื่อมวลชนมีบทบาทในการกระตุ้นให้เกิดความตื่นตัวในการปกครองแบบใหม่ และปฏิเษรระบบการปกครองแบบสมบูรณาญาสิทธิราชย์ เช่น น.ส.พ.ตุลวิภาคพจนกิจ (พ.ศ. 2443 – 2449) น.ส.พ.ศิริพจนภาค (พ.ศ. 2451) น.ส.พ.จินโนสยามวารศัพท์ (พ.ศ. 2446 – 2450) น.ส.พ. บางกอกการเมือง (พ.ศ. 2464) น.ส.พ. สยามรีวิว (พ.ศ. 2430) น.ส.พ. ไทยใหม่ (พ.ศ. 2474) ต่างก็เรียกร้องให้มีการปกครองในระบอบรัฐสภาที่มีรัฐธรรมนูญเป็นหลักในการปกครองประเทศ โดยชี้ให้เห็นถึงความดิ่งามของระบอบประชาธิปไตยที่จะเป็นแรงผลักดันให้ประชาชาติมีความเจริญก้าวหน้ามากกว่าที่เป็นอยู่ ดังเช่นที่ปรากฏเป็นตัวอย่างในหลาย ๆ ประเทศที่มีการปกครองในระบอบรัฐธรรมนูญ กระแสเรียกร้องของสื่อมวลชนในสมัยนั้นได้มีส่วนต่อการสนับสนุนให้การดำเนินของคณะผู้ก่อการในอันที่จะเปลี่ยนแปลงการปกครองบรรลุผลสำเร็จได้เหมือนกัน

### 4. ความขัดแย้งทางความคิดเกี่ยวกับการปกครองในระบอบประชาธิปไตย

รัชกาลที่ 7 ทรงเล็งเห็นความสำคัญของการมีรัฐธรรมนูญเป็นกฎหมายสูงสุดในการปกครองประเทศและทรงเต็มพระทัยที่จะสละพระราชอำนาจมาอยู่ภายใต้รัฐธรรมนูญเมื่อถึงเวลาที่เหมาะสม แต่เมื่อพระองค์ทรงมีกระแสรับสั่งให้พระยาศรีวิศาลวาจาและนายเรย์มอนด์ บี.สตีเวนส์ ร่างรัฐธรรมนูญขึ้นมาเพื่อประกาศใช้ พระองค์ได้ทรงนำเรื่องนี้ไปปรึกษาอภิรัฐมนตรีสภา แต่อภิรัฐมนตรีสภากลับไม่เห็นด้วย โดยอ้างว่าประชาชนยังขาดความพร้อมและเกรงจะเป็นผลเสียมากกว่าผลดี ทั้ง ๆ ที่รัชกาลที่ 7 ทรงเห็นด้วยกับการประกาศใช้รัฐธรรมนูญ แต่เมื่ออภิรัฐมนตรีสภาคัดค้าน พระองค์จึงมีน้ำพระทัยเป็นประชาธิปไตย ทรงฟังเสียงทัดทานจากอภิรัฐมนตรีสภาส่วนใหญ่ ดังนั้นรัฐธรรมนูญจึงยังไม่มีโอกาสได้รับการประกาศใช้ เป็นผลให้คณะผู้ก่อการจึงลงมือทำการเปลี่ยนแปลงการปกครองในวันที่ 24 มิถุนายน 2475 ในที่สุด

### 5. สถานการณ์คลังของประเทศและการแก้ปัญหา

การคลังของประเทศเริ่มประสบปัญหาตั้งแต่สมัยรัชกาลที่ 6 เพราะการผลิตข้าวประสบความล้มเหลว เนื่องจากเกิดภาวะน้ำท่วมและฝนแล้งติดต่อกันใน พ.ศ.2460 และ พ.ศ. 2462 ซึ่งก่อให้เกิดผลเสียหายต่อการผลิตข้าวรุนแรง ภายในประเทศก็ขาดแคลนข้าวที่จะใช้ในการบริโภค และไม่สามารถส่งข้าวไปขายยังต่างประเทศได้ ทำให้รัฐขาดรายได้เป็นจำนวนมาก รัฐบาลจึงต้องจัดสรรเงินงบประมาณช่วยเหลือชาวนา ข้าราชการ และผู้ประสบกับภาวะค่าครองชีพที่สูงขึ้น มีทั้งรายจ่ายอื่น ๆ เพิ่มขึ้นจนเกินงบประมาณรายได้ ซึ่ง

ใน พ.ศ. 2466 งบประมาณขาดดุลถึง 18 ล้านบาท นอกจากนี้รัฐบาลได้นำเอาเงินคงคลังที่เก็บสะสมไว้ออกมาใช้จ่ายจนหมดสิ้น ในขณะที่งบประมาณรายได้ต่ำ รัชกาลที่ 6 ทรงแก้ปัญหาด้วยการกู้เงินจากต่างประเทศ เพื่อให้มีเงินเพียงพอกับงบประมาณรายจ่าย ทำให้เกิดเสียงวิพากษ์วิจารณ์ว่ารัฐบาลใช้จ่ายเงินงบประมาณอย่างไม่ประหยัด ในขณะที่เศรษฐกิจของประเทศกำลังถดถอย

ต่อมาสมัยรัชกาลที่ 7 ทรงดำเนินนโยบายตัดทอนรายจ่ายของรัฐบาลลดจำนวนข้าราชการในกระทรวงต่างๆ ให้น้อยลง และทรงยินยอมตัดทอนงบประมาณรายจ่ายส่วนพระองค์ให้น้อยลง เมื่อ พ.ศ. 2469 ทำให้รัฐบาลมีรายได้เพิ่มขึ้นปีละ 3 ล้านบาท แต่เนื่องจากเศรษฐกิจของโลกเริ่มตกต่ำมาเป็นลำดับตั้งแต่ พ.ศ. 2472 ทำให้มีผลกระทบต่อประเทศไทยอย่างไม่มีทางหลีกเลี่ยง รัฐบาลต้องตัดทอนรายจ่ายอย่างเข้มงวดที่สุด รวมทั้งปลดข้าราชการออกจากตำแหน่งเป็นอันมาก จัดการยุบมณฑลต่างๆ ทั่วประเทศ งดจ่ายเบี้ยเลี้ยงและเบี้ยกันดารของข้าราชการ รวมทั้งการประกาศให้เงินตราของไทยออกจากมาตรฐานทองคำ

พ.ศ. 2475 รัฐบาลได้ประกาศเพิ่มภาษีราษฎรโดยเฉพาะการเก็บภาษีเงินเดือนจากข้าราชการ แต่มาตรการดังกล่าวก็ไม่สามารถจะกอบกู้สถานการณ์คลังของประเทศได้ กระทั่งขึ้นได้ จากปัญหาเศรษฐกิจการคลังที่รัฐบาลไม่สามารถแก้ไขให้มีสภาพเป็นปกติได้ ทำให้คณะผู้ก่อการใช้เป็นข้ออ้างในการโจมตีประสิทธิภาพการบริหารงานของรัฐบาล จนเป็นเงื่อนไขให้คณะผู้ก่อการดำเนินการเปลี่ยนแปลงการปกครองเป็นผลสำเร็จ

### กิจกรรม เรื่องที่ 3 ประวัติศาสตร์ชาติไทย

กิจกรรมที่ 8 ให้ผู้เรียนแบ่งกลุ่ม 4 กลุ่ม แต่ละกลุ่มศึกษาค้นคว้าและทำรายงานส่งพร้อมกับนำเสนอ โดยมีหัวข้อเรื่อง ดังนี้

กลุ่มที่ 1 ประวัติความเป็นมาของชาติไทย ตั้งแต่สมัยโบราณจนถึงกรุงธนบุรี

กลุ่มที่ 2 ประวัติความเป็นมาของกรุงรัตนโกสินทร์

กลุ่มที่ 3 การเปลี่ยนแปลงการปกครองใน พ.ศ. 2475

กลุ่มที่ 4 ให้วิเคราะห์สถานการณ์ปัจจุบันของกรุงเทพมหานครว่าแนวโน้มประเทศไทยจะย้ายเมืองหลวงไปยังแห่งใหม่ หรือไม่ เพราะเหตุใด

## เรื่องที่ 4 บุคคลสำคัญของไทยและของโลกในด้านประวัติศาสตร์

จากการศึกษาประวัติศาสตร์ไทยและของโลกทำให้เราได้ทราบเรื่องราวและผลงานที่ดำรงความเป็นเอกราช มีวัฒนธรรมด้านต่าง ๆ ที่เป็นเอกลักษณ์ และที่สร้างคุณค่าประโยชน์ สิ่งที่ดีงามให้แก่มวลมนุษย์ ฉะนั้นอนุชนรุ่นหลังจะต้องเอาใจใส่ดูแลรักษามรดกต่าง ๆ เหล่านี้ เพื่อถ่ายทอดสู่คนรุ่นหลังต่อไป

### บุคคลสำคัญของไทยและของโลก

#### 1. สมัยกรุงสุโขทัย

##### 1.1 พ่อขุนรามคำแหงมหาราช

พ่อขุนรามคำแหงมหาราช เป็นพระราชโอรสของพ่อขุนศรีอินทราทิตย์ (บางกลางท่าว) กับนางเสือง มีพระนามเดิมว่า พระราม เมื่อชนมายุ 19 พรรษา ได้ตามเสด็จพระบิดาไปในการสงครามระหว่างสุโขทัย กับเมืองจลต ทรงช่วยพระบิดาทำยุทธหัตถีชนะขุนสามชน เจ้าเมืองจลต พระบิดาจึงเฉลิมพระนามให้เป็น “พระรามคำแหง”

##### พระราชกรณียกิจที่สำคัญ

1. ทรงขยายอาณาเขตออกไปกว้างขวางกว่ารัชสมัยใด ๆ และสร้างความสัมพันธ์อันดีกับรัฐใกล้เคียง เช่น พญาเม็งรายแห่งอาณาจักรล้านนา พญาเจ้าเมืองแห่งแคว้นพะเยา พระเจ้าฟ้ารั่วแห่งอาณาจักรมอญ
2. ทรงประดิษฐ์ตัวอักษรไทยใน พ.ศ. 1826
3. ทรงส่งเสริมการค้า ทั้งการค้าภายในและการค้าภายนอก เช่น ให้งดเว้นการเก็บจังกอบหรือภาษีด่าน
4. ทรงบำรุงศาสนา เช่น ให้นิมนต์พระสงฆ์นิคายเถรวาทแบบลังกาวงศ์จากนครศรีธรรมราชมาเป็นพระสังฆราช และริเริ่มการนิมนต์พระสงฆ์มาแสดงธรรมในวันพระ
5. ทรงดูแลทุกข์สุขของราษฎรอย่างใกล้ชิด เช่น ให้ผู้เดือดร้อนมาสั่งกระดิ่ง ถวายฎีกาได้ให้ทนายมีสิทธิได้รับมรดกจากพ่อแม่ที่เสียชีวิตไป เป็นต้น

##### 1.2 พระมหาธรรมราชาที่ 1

พญาลิไท หรือ พระยาลิไท หรือ พระศรีสุริยวงศ์รามมหาราช-ราชาธิราช หรือ พระมหาธรรมราชาที่ 1 ทรงเป็นพระราชโอรสของพระยาเลอไทยและพระราชนัดดา (หลานปู่) ของพ่อขุนรามคำแหง ครองราชย์ พ.ศ. 1890 แต่ไม่ทราบปีสิ้นสุตวรรษสมัยที่แน่นอน สันนิษฐานว่าอยู่ระหว่าง พ.ศ. 1911 – 1966 พระมหาธรรมราชาที่ 1 ทรงเป็นแบบฉบับของกษัตริย์ในคติธรรมราชา ทรงปกครองบ้านเมืองและอาณาประชาราษฎร์ด้วยทศพิธราชธรรม ทรงทำนุบำรุงพระพุทธศาสนาให้เจริญรุ่งเรืองจนสุโขทัยกลายเป็นศูนย์กลางของพระพุทธศาสนาและทรงปฏิบัติพระองค์ชักนำชนทั้งหลายให้พ้นทุกข์ หลักฐานสำคัญอีกชิ้นหนึ่งที่

แสดงว่าพระองค์มีความรู้แตกฉานในพระไตรปิฎกเป็นอย่างดี ได้แก่ วรรณกรรมเรื่อง ไตรภูมิ พระร่วง วรรณคดีชิ้นแรกของประเทศไทย เมื่อปี พ.ศ. 1888 ที่ทรงนิพนธ์ขึ้นตั้งแต่ก่อนเสวยราชย์หลังจากทรงเป็นรัชทายาทครองเมืองศรีสัตนาคนหุตอยู่ 8 ปี จึงเสด็จมาครองสุโขทัย เมื่อปี พ.ศ. 1890 โดยต้องใช้กำลังทหารเข้ามายึดอำนาจเพราะที่สุโขทัย หลังสิ้นรัชกาลพ่อขุนงัวนำดมแล้วเกิดการกบฏการสืบราชบัลลังก์ไม่เป็นไปตามครรลองครองธรรม

### พระราชกรณียกิจที่สำคัญ

1. การทำนุบำรุงพระพุทธศาสนาศูนย์รวมจิตใจของคนในชาติ เพราะสุโขทัยหลังรัชสมัยพ่อขุนรามคำแหงมหาราชแล้ว บ้านเมืองแตกแยกแคว้นหลายแคว้นในราชอาณาจักรแยกตัวออกห่างไป ไม่อยู่ในบังคับบัญชาสุโขทัยต่อไป

2. พญาลิไททรงคิดจะรวบรวมสุโขทัยให้กลับคืนดังเดิม แต่ก็ทรงทำไม่สำเร็จ นโยบายการปกครองที่ใช้ศาสนาเป็นหลักรวมความเป็นปึกแผ่นจึงเป็นนโยบายหลักในรัชสมัยนี้

3. ทรงสร้างเจดีย์ที่นครชุม (เมืองกำแพงเพชร) สร้างพระพุทธชินราชที่พิษณุโลก ทรงออกผนวช เมื่อ พ.ศ. 1905 การที่ทรงออกผนวช นับว่าทำความมั่นคงให้พุทธศาสนามากขึ้น ดังกล่าวแล้วว่า หลังรัชสมัยพ่อขุนรามคำแหงมหาราชแล้ว บ้านเมืองแตกแยกวงการสงฆ์เองก็แตกแยก แต่ละสำนักแต่ละเมืองก็ปฏิบัติแตกต่างกันออกไป เมื่อผู้นำทรงมีศรัทธาแรงกล้าถึงขั้นออกบวช พสกนิกรทั้งหลายก็คล้อยตามหันมาเลื่อมใสตามแบบอย่างพระองค์ กิตติศัพท์ของพระพุทธศาสนาในสุโขทัยจึงเลื่องลือไปไกล พระสงฆ์ชั้นผู้ใหญ่หลายรูปได้ออกไปเผยแพร่ธรรมใส่แคว้นต่างๆ เช่น อโยธยา หลวงพระบาง เมืองน่าน พระเจ้ากือนา แห่งล้านนาไทย ได้นิมนต์พระสมณะเถระไปจากสุโขทัย เพื่อเผยแพร่ธรรมในเมืองเชียงใหม

## 2. สมัยกรุงศรีอยุธยา

### 2.1 สมเด็จพระบรมไตรโลกนาถ

สมเด็จพระบรมไตรโลกนาถ เป็นพระราชโอรสของสมเด็จพระบรมราชาธิบดีที่ 2 (เจ้าสามพระยา) กับพระราชธิดาของพระมหาธรรมราชาที่ 2 แห่งสุโขทัย พระองค์จึงเป็นเชื้อสายราชวงศ์สุพรรณบุรีและราชวงศ์พระร่วง

พระร่วง ทรงเป็นพระมหากษัตริย์ที่ยิ่งใหญ่พระองค์หนึ่งของอยุธยา ขึ้นเสวยราชย์ใน พ.ศ. 1991 เสด็จสวรรคตใน พ.ศ. 2031 ทรงอยู่ในราชสมบัติ 40 ปี นับว่านานที่สุด

### พระราชกรณียกิจที่สำคัญ

1. การรวมอาณาจักรสุโขทัยเข้ากับอยุธยา เมื่อสมเด็จพระบรมไตรโลกนาถขึ้นเสวยราชย์ใน พ.ศ. 1991 นั้น ทางสุโขทัยไม่มีพระมหาธรรมราชาปกครองแล้ว คงมีแต่พระยาอุทิศฐิเฐียร พระโอรสของพระมหาธรรมราชาที่ 4 ได้รับแต่งตั้งจากอยุธยาให้ไปปกครองเมืองพิษณุโลก ถึง พ.ศ. 1994 พระยาอุทิศฐิเฐียรไปเข้ากับพระเจ้าติโลกราชแห่งล้านนา พระราช



มารดาของสมเด็จพระบรมไตรโลกนาถได้ปกครองเมืองพิษณุโลกต่อมาจนถึงพระชนม์เมื่อ พ.ศ. 2006 สมเด็จพระบรมไตรโลกนาถได้เสด็จไปประทับที่พิษณุโลกและถือว่าอาณาจักรสุโขทัยถูกรวมเข้ากับอาณาจักรอยุธยา นับตั้งแต่นั้นเป็นต้นมา

## 2.2 สมเด็จพระรามาธิบดีที่ 2

สมเด็จพระรามาธิบดีที่ 2 เป็นพระราชโอรสของสมเด็จพระบรมไตรโลกนาถ ครองราชย์ พ.ศ. 2034 ถึง พ.ศ. 2072

ใน พ.ศ. 2054 โปรตุเกสได้เข้ามาติดต่อกับกรุงศรีอยุธยา นับเป็นชาวตะวันตกชาติแรกที่เข้ามาเจริญสัมพันธไมตรีกับไทย ไทยจึงเริ่มเรียนรู้ศิลปวิทยาของชาวตะวันตก โดยเฉพาะด้านการทหาร ทำให้สมเด็จพระรามาธิบดีที่ 2 ทรงพระราชนิพนธ์ตำราพิชัย-สงครามของไทยได้เป็นครั้งแรก นอกจากนี้ทรงให้ทำสารบัญชี่ คือ การตรวจสอบจัดทำบัญชีไพร่พลทั้งราชอาณาจักร นับเป็นการสำรวจสำมะโนครัวครั้งแรก โดยทรงตั้งกรมสุรัสวดีให้มีหน้าที่สำรวจและคุมบัญชีไพร่พลทางด้านศาสนา สมเด็จพระรามาธิบดีที่ 2 ทรงสร้างวัดพระศรีสรรเพชญ์ไว้ในเขตพระราชฐาน และให้หล่อพระศรีสรรเพชญ์ สูง 8 วา หุ้มทองคำ ไว้ในพระมหาวีหารของวัดด้วย ในรัชสมัยนี้อยุธยาและล้านนายังเป็นคู่แข่งสงครามกันเช่นเดิม เนื่องจากกษัตริย์ล้านนา คือ พระเมืองแก้ว (ครองราชย์ พ.ศ. 2038 – 2068) พยายามขยายอาณาเขตลงมาทางใต้ จนถึง พ.ศ. 2065 มีการตกลงเป็นไมตรีกัน สงครามจึงสิ้นสุดลง

### ทางด้านศาสนา

สมเด็จพระรามาธิบดีที่ 2 ทรงสร้างวัดพระศรีสรรเพชญ์ไว้ในเขตพระราชฐานและให้หล่อ พระศรีสรรเพชญ์ สูง 8 วา หุ้มทองคำ ไว้ในพระมหาวีหารของวัดด้วย ในรัชสมัยนี้อยุธยาและล้านนายังเป็นคู่แข่งสงครามกันเช่นเดิม เนื่องจากกษัตริย์ล้านนา คือ พระเมืองแก้ว (ครองราชย์ พ.ศ. 2038 - 2068) พยายามขยายอาณาเขตลงมาทางใต้ จนถึง พ.ศ. 2065 มีการตกลงเป็นไมตรีกัน สงครามจึงสิ้นสุดลง

## 2.3 สมเด็จพระนเรศวรมหาราช

สมเด็จพระนเรศวรมหาราช เป็นโอรสของสมเด็จพระมหาธรรมราชาในราชวงศ์สุโขทัยกับพระวิสุทธิกษัตริย์ พระราชธิดาของสมเด็จพระมหาจักรพรรดิ ประสูติเมื่อ พ.ศ. 2098 ที่เมืองพิษณุโลกเมื่อพระชนมายุได้ 9 พรรษา ทรงถูกส่งไปเป็นตัวประกันที่กรุงหงสาวดี เพราะพม่ายึดเมืองพิษณุโลกได้ ทรงได้รับการเลี้ยงดูในฐานะพระราชบุตรธรรมเป็นเวลา 7 ปี จน พ.ศ. 2112 กรุงศรีอยุธยาเสียแก่พม่า พระมหาธรรมราชาได้รับการสถาปนาขึ้นเป็นกษัตริย์ของกรุงศรีอยุธยาในฐานะเมืองขึ้นของกรุงหงสาวดี และอนุญาตให้พระนเรศวรกลับกรุงศรีอยุธยา และได้รับการสถาปนาให้เป็นเจ้าเมืองพิษณุโลกและมีตำแหน่งอุปราช ระหว่างนั้นทรงทำสงครามกับเขมรและพม่า เพื่อป้องกันอยุธยา พระเจ้าหงสาวดีเห็นดังนั้นจึงคิดกำจัดพระนเรศวร แต่พระองค์ทรงทราบจึงทรงประกาศอิสรภาพที่เมืองแครง รวมเวลาที่กรุงศรีอยุธยาตกอยู่ภายใต้การปกครองของพม่าเป็นเวลา 15 ปี หลังจากประกาศอิสรภาพก็ทรงทำสงครามกับพม่าหลายครั้ง และได้กวาดต้อนผู้คนจากหัวเมืองฝ่ายเหนือมาไว้เป็นกำลังได้

มาก ต่อมาใน พ.ศ. 2133 สมเด็จพระบรมราชาสรวรรคต พระนเรศวรจึงเสด็จขึ้นครองราชย์ และทรงสถาปนาพระเอกาทศรถพระอนุชาขึ้นเป็นพระมหาอุปราช พระราชภารกิจของพระองค์ ได้แก่ การทำศึกสงคราม โดยเฉพาะสงครามครั้งสำคัญ คือ สงครามยุทธหัตถี ที่ทรงรบกับพม่าที่ตำบลหนองสาหร่าย แม้แต่ฝ่ายแพก็ยังได้รับการยกย่องว่าเป็นนักรบแท้ หลังจากนั้นตลอดระยะเวลา 150 ปี กรุงศรีอยุธยาไม่ถูกรุกรานจากพม่าอีก สมเด็จพระนเรศวรมหาราชทรงขยายอาณาเขตออกไปอย่างกว้างขวางครอบคลุมทั้งล้านนา ล้านช้าง ไทยใหญ่ และกัมพูชา รวมถึงพม่า ครั้งสุดท้าย คือ การเดินทัพไปตีเมืองอังวะ ซึ่งพระองค์ประชวร และสวรรคตที่เมืองหาง ใน พ.ศ. 2148 พระชนมายุได้ 50 พรรษา เสวยราชสมบัติได้ 15 ปี สมเด็จพระนเรศวรมหาราช ทรงเป็นวีรกษัตริย์ที่ได้รับการจารึกไว้ในประวัติศาสตร์ ในฐานะผู้กอบกู้เอกราชให้แก่กรุงศรีอยุธยา ประชาชนชาวไทยจึงยกย่องพระองค์ให้เป็นมหาราช พระองค์หนึ่ง

### พระราชกรณียกิจที่สำคัญ

1. การลดส่วยและงดเก็บภาษีอากรจากราชฎเป็นเวลา 3 ปีเศษ
2. การประกาศใช้กฎหมายพระราชกำหนดและกฎหมายเพิ่มเติมลักษณะรับฟ้อง
3. การส่งเสริมงานด้านวรรณกรรม หนังสือที่แต่งในสมัยนี้ เช่น สมุทโฆษคำฉันท์ โคลงทศรถสอนพระราม โคลงพาลี-สอนน้อง โคร่งราชสวัสดิ์ เพลงพยากรณ์กรุงเก่า เพลงยาวบางบท รวมถึงวรรณกรรมชิ้นสำคัญ คือ โคร่งเฉลิมพระเกียรติสมเด็จพระนารายณ์นับเป็น ยุคทองแห่งวรรณกรรม ของไทยยุคหนึ่ง
4. การทำศึกสงครามกับเชียงใหม่และพม่า พ.ศ. 2203 และได้อัญเชิญพระพุทธรูปหิงค์ ลงมาอยุธยาด้วย
5. ด้านความสัมพันธ์กับต่างประเทศนั้น เจริญรุ่งเรืองมาทั้งประเทศตะวันออก เช่น จีน อินเดีย และประเทศตะวันตกที่สำคัญ ได้แก่ โปรตุเกส ฮอลันดา อังกฤษ และฝรั่งเศส ทั้งด้านการเชื่อมสัมพันธ์ไมตรีและการป้องกันการคุกคามจากชาติต่างๆ เหล่านี้จากพระราชกรณียกิจต่าง ๆ ดังกล่าว จึงทรงได้รับการยกย่องว่าทรงเป็น มหาราช พระองค์หนึ่ง อีกทั้งในรัชสมัยของพระองค์ยังได้รับการยกย่องว่าเป็นบุคคลสำคัญด้านศิลปวัฒนธรรมยุคหนึ่งด้วย สมเด็จพระนารายณ์มหาราชเสด็จสวรรคตใน พ.ศ. 2231 ที่เมืองลพบุรี ราชธานีที่สองที่พระองค์โปรดเกล้าฯ ให้สร้างขึ้น

### 3. สมัยกรุงธนบุรี

สมเด็จพระเจ้าตากสินมหาราช มีนามเดิมว่า สิน ประสูติเมื่อวันที่ 1 เมษายน พ.ศ. 2277 ในรัชสมัยสมเด็จพระเจ้าอยู่หัวบรมโกศ เป็นบุตรของนายไหสอง และนางนกเอี้ยง เจ้าพระยาจักรีรับไปเป็นบุตรบุญธรรม ต่อมาเข้ารับราชการจนได้ตำแหน่งหลวงยกกระบัตรเมืองตาก และเป็นเจ้าเมืองตากครั้งเมื่อพม่าล้อมกรุงใน พ.ศ. 2308 พระยาตากถูกเรียกตัวเข้าป้องกันพระนครหลวง แต่เกิดท้อใจว่าหากสู้กับพม่าที่อยู่ชานต้องเสียชีวิตโดยเปล่า

ประโยชน์เป็นแน่ จึงพาทัพตีฝ่าหนีไปตั้งตัวที่จันทบูร(จันทบุรี) พอถึงเดือนเมษายน พ.ศ. 2310 กรุงศรีอยุธยา ก็เสียแก่พม่า แต่หลังจากนั้น 7 เดือน พระยาตากก็ได้อพยพมา จับไล่พม่าออกจากกรุงศรีอยุธยา ได้ทั้งหมด แต่เห็นว่ากรุงศรีอยุธยาเสียหายมาก จึงสถาปนา กรุงธนบุรีเป็นเมืองหลวง และประกอบพิธีบรมราชาภิเษกขึ้นครองราชย์ใน พ.ศ. 2310 ทรงพระนามว่า **สมเด็จพระบรมราชาที่ 4** แต่คนทั่วไปนิยมออกพระนามว่า สมเด็จพระเจ้าตากสิน พร้อมทั้งพระราชทานนามเมืองว่า กรุงธนบุรีศรีมหาสมุทร เหตุที่เลือกธนบุรีเป็นเมืองหลวง เนื่องจากทรงเห็นว่าธนบุรีเป็นเมืองเล็กป้องกันรักษาง่ายอยู่ใกล้ปากอ่าวสะดวกแก่การค้าติดต่อค้าขายกับต่างชาติ และการลำเลียงอาวุธ มีเส้นทางคมนาคมสะดวก โดยเฉพาะทางเรือมีแม่น้ำคั่นกลาง เช่นเดียวกับพิษณุโลกและสุพรรณบุรี เพื่อจะได้ใช้กองทัพเรือสนับสนุนการรบ และตั้งอยู่ไม่ไกลศูนย์กลางเดิมมากนัก เป็นแหล่งรวมขวัญและกำลังใจของผู้คน โดยอาศัยมีผู้นำที่เข้มแข็ง

### พระราชกรณียกิจที่สำคัญที่สุด

การรวบรวมบรรดาหัวเมืองต่าง ๆ เข้าอยู่ภายใต้การปกครองเดียวกัน เนื่องจากมีคนพยายามตั้งตัวขึ้นเป็นผู้นำในท้องถิ่นต่าง ๆ มากมาย เช่น ชุมนุมเจ้าเมืองพิษณุโลก ชุมนุมเจ้าเมืองพิมาย ชุมนุมเจ้าเมืองนครศรีธรรมราช เป็นต้น ตลอดรัชกาลมีศึกสงครามเกิดขึ้นมากมาย ได้แก่ ศึกพม่าที่บางกุ้ง ศึกเมืองเขมร ศึกเมืองเชียงใหม่ ศึกเมืองพิชัย ศึกบางแก้ว ศึกอะแซห่วนก็ ศึกจำปาศักดิ์ ศึกเวียงจันทน์ ซึ่งพระเจ้ากรุงธนบุรีได้รับชัยชนะในการศึกษา มาโดยตลอด ในสมัยกรุงธนบุรีตอนปลาย

## 4. สมัยกรุงรัตนโกสินทร์

### 4.1 พระบาทสมเด็จพระพุทธยอดฟ้าจุฬาโลก

ในรัชสมัยสมเด็จพระเจ้าอยู่หัวบรมโกศ เมื่อวันที่ 20 มีนาคม พ.ศ. 2279 พระบิดามีพระนามเดิมว่า ทองดี พระมารดาชื่อ หยก

เมื่อทรงมีพระชันษา 21 พรรษา ทรงผนวชเป็นพระภิกษุ 3 เดือน เมื่อลาสิกขา ก็ทรงเข้ารับราชการในแผ่นดินสมเด็จพระเจ้าอยู่หัวบรมโกศ ครั้นถึงแผ่นดินสมเด็จพระเจ้าเอกทัศ ทรงได้รับตำแหน่งเป็นหลวงยกกระบัตร ประจำเมืองราชบุรี พระองค์ทรงมีความชำนาญในการรบอย่างยิ่ง จึงได้รับพระราชทานปูนบำเหน็จความดีความชอบให้เลื่อนเป็นพระราชนรินทร์ พระยาอภัยรณฤทธิ์ พระยาอมราชว่าที่สมุหนายก เจ้าพระยาจักรี และในที่สุดได้เลื่อนเป็นเจ้าพระยามหากษัตริย์ศึก มีเครื่องยศอย่าง เจ้าต่างกรม เมื่อทรงตีได้เวียงจันทน์ พระองค์ได้อัญเชิญพระพุทธรูปมหาธรรมิกราช (พระแก้วมรกต) จากเมืองเวียงจันทน์มายังกรุงธนบุรี ด้วย ต่อมาเกิดเหตุจลาจล ข้าราชการและประชาชนจึงอัญเชิญเป็นพระมหากษัตริย์แทนสมเด็จพระเจ้าตากสินมหาราช

### พระราชกรณียกิจที่สำคัญ

พระบาทสมเด็จพระพุทธยอดฟ้าจุฬาโลกมหาราชทรงเป็นทั้งนักปกครองและนักการทหารที่ยอดเยี่ยม ทรงแต่งตั้งให้เจ้านายที่เคยผ่านราชการทัพศึกมาทำหน้าที่ช่วยในการปกครอง บ้านเมืองโปรดเกล้าฯ

1. ให้ชำระกฎหมายให้สอดคล้องกับยุคสมัยของบ้านเมือง คือ กฎหมายตราสามดวง
2. รวมถึงการชำระพระพุทธศาสนาให้บริสุทธิ์อันเป็นเครื่องส่งเสริมความมั่นคงของกรุงรัตนโกสินทร์
3. นอกจากนี้พระองค์ยังทรงส่งเสริมวัฒนธรรมของชาติ ทั้งด้านวรรณกรรมที่ทรงแสดงพระปรีชาสามารถในการประพันธ์ โดยพระราชนิพนธ์ บทละครเรื่องรามเกียรติ์ บทละครเรื่องอุณรุท บทละครเรื่องอิเหนา บทละครเรื่องดาหลัง เพลงยาวรบพม่าที่ท่าดินแดง นอกจากนี้ด้านวรรณกรรมแล้ว พระบาทสมเด็จพระพุทธยอดฟ้าจุฬาโลกมหาราชยังทรงส่งเสริมศิลปะด้านสถาปัตยกรรม ประติมากรรม และนาฏกรรม
4. ภายหลังจากที่ครองกรุงรัตนโกสินทร์เพียง 3 ปี ได้เกิดศึกพม่ายกทัพมาตีเมืองไทย พระองค์ทรงจัดกองทัพต่อสู้จนทัพพม่าแตกพ่าย ยังความเป็นเอกราชให้กับแผ่นดินไทยมาจนทุกวันนี้ พระบาทสมเด็จพระพุทธยอดฟ้าจุฬาโลกมหาราชทรงเป็นพระมหากษัตริย์ที่ทรงมีพระมหากรุณาธิคุณอย่างล้นพ้นต่อพสกนิกรชาวไทย เป็น มหาราชอีกพระองค์หนึ่งในประวัติศาสตร์ไทย และทรงเป็นปฐมบรมกษัตริย์แห่งราชจักรีวงศ์ ที่ปกครองบ้านเมืองให้เกิดความสงบสุขจวบจนปัจจุบัน

#### 4.2 พระบาทสมเด็จพระจอมเกล้าเจ้าอยู่หัว

พระบาทสมเด็จพระจอมเกล้าเจ้าอยู่หัว มีพระนามเดิมว่า สมเด็จพระเจ้าลูกยาเธอ เจ้าฟ้ามงกุฎ เป็นพระราชโอรสในพระบาทสมเด็จพระพุทธเลิศหล้านภาลัย รัชกาลที่ 2 กับกรมสมเด็จพระศรีสุริเยนทราบรมราชินี ทรงพระราชสมภพเมื่อวันที่ 17 ตุลาคม พ.ศ. 2347 ในรัชกาลพระบาทสมเด็จพระพุทธยอดฟ้าจุฬาโลกมหาราชเมื่อพระบาทสมเด็จพระพุทธเลิศหล้านภาลัยจะเสด็จสวรรคตนั้น พระองค์มิได้ตรัสมอบราชสมบัติให้แก่เจ้านายพระองค์ใด ที่ประชุมพระบรมวงศานุวงศ์และขุนนางผู้ใหญ่จึงปรึกษายกราชสมบัติให้แก่พระเจ้าลูกยาเธอ กรมหมื่นเจษฎาบดินทร์ ฝ่ายเจ้ามงกุฎซึ่งทรงผนวชตามราชประเพณีก่อนพระราชบิดา สวรรคตไม่กี่วัน จึงได้ดำรงอยู่ในสมณเพศต่อไปถึง 26 พรรษา ทำให้พระองค์มีเวลาทรงศึกษาวิชาการต่างๆ อย่างมากมาย โดยเฉพาะภาษาต่างประเทศ เป็นเหตุให้ทรงทราบเหตุการณ์โลกภายนอกอย่างกระจ่างแจ้ง ทั้งยังได้เสด็จจุดงค์จาริกไปนมัสการปูชนียสถานตามหัวเมืองห่างไกล ที่ทำให้ทรงทราบสภาพความเป็นอยู่ของราษฎรเป็นอย่างดี

#### พระราชภารกิจที่สำคัญ

1. การทำสนธิสัญญากับอังกฤษ เพื่อแลกกับเอกราชของประเทศ ยอมให้ตั้งสถานกงสุลมีสิทธิสภาพนอกอาณาเขต ยอมเลิกระบบการค้าผูกขาดเป็นการค้าเสรี เก็บภาษีขาเข้าในอัตราร้อยละสาม
2. ทรงปรับปรุงการรักษาความมั่นคงของประเทศ มีการตั้งข้าหลวงปักปันพระราชอาณาเขตชายแดนด้านตะวันตกร่วมกับอังกฤษ ทรงจ้างผู้เชี่ยวชาญชาวยุโรปมาสำรวจทำแผนที่พระราชอาณาเขตชายแดนด้านตะวันออก จ้างนายทหารยุโรปมาฝึกสอนวิชาทหาร

แบบใหม่ ทรงให้ต่อเรือกลไฟขึ้นใช้หลายลำและผลจากการทำสัญญากับอังกฤษทำให้เศรษฐกิจเจริญรุ่งเรืองมาก

3. พระองค์จึงขยายพระนครออกไปทางทิศตะวันออก ได้มีการขุดคลองและสร้างถนนขึ้นมากมาย เช่น คลองผดุงกรุงเกษม คลองภาษีเจริญ คลองดำเนินสะดวก ถนนเจริญกรุง ถนนบำรุงเมือง ถนนเฟื่องนคร

4. ได้เกิดกิจการแบบตะวันตกขึ้นหลายอย่าง เช่น ใช้รถม้าเดินทาง มีตึกแบบฝรั่ง มีโรงสีไฟ โรงเลื่อยจักร เป็นต้น นอกจากนี้ยังมีการรับชาวต่างประเทศเข้ามารับราชการ ออกหนังสือราชกิจจานุเบกษา ตั้งโรงพยาบาล ฯลฯ

5. พระบาทสมเด็จพระจอมเกล้าเจ้าอยู่หัวได้พระราชทานเสรีภาพในการนับถือศาสนา เพราะทรงเห็นว่าไม่มีผลต่อกิจการแผ่นดิน

6. พระองค์ได้ทรงบัญญัติกฎหมายขึ้นเกือบ 500 ฉบับ ซึ่งเป็นกฎหมายที่เต็มไปด้วยมนุษยธรรม

7. พระองค์ทรงเป็นนักวิทยาศาสตร์ ทรงยอมรับวิชาการทางตะวันตกมาใช้ เช่น การถ่ายรูป การก่อสร้าง และงานเครื่องจักร เป็นต้น ทั้งยังทรงมีพระปรีชาสามารถในด้านดาราศาสตร์ คือ ทรงคำนวณเวลาเกิดสุริยุปราคาหมดดวงในประเทศไทย ที่ตำบลหัวกอ แขวงเมืองประจวบคีรีขันธ์ ได้ว่าจะเกิดขึ้นวันที่ 18 สิงหาคม พ.ศ. 2411 เวลา 10.32 นาฬิกา เวลาดวงอาทิตย์มืดเต็มดวง คือ 6 นาที 46 วินาที และเหตุการณ์ได้เกิดขึ้นจริงตามที่ทรงคำนวณไว้ทุกประการ

ในการเสด็จไปทอดพระเนตรสุริยุปราคาครั้งนั้นทำให้พระองค์ประชวรด้วยไข้สับสันอย่างแรง และเสด็จสวรรคตเมื่อวันที่ 1 ตุลาคม พ.ศ. 2411 สิริพระชนมายุได้ 64 พรรษา รวมเวลาครองราชย์ได้ 17 ปีเศษ

### 4.3 พระบาทสมเด็จพระจุลจอมเกล้าเจ้าอยู่หัว

พระบาทสมเด็จพระจุลจอมเกล้าเจ้าอยู่หัว เป็นพระราชโอรสในรัชกาลที่ 4 และสมเด็จพระเทพศิรินทราบรมราชินี พระราชสมภพเมื่อวันที่ 20 กันยายน พ.ศ. 2396 มีพระนามเดิมว่า สมเด็จพระเจ้าลูกยาเธอ เจ้าฟ้าจุฬาลงกรณ์ ทรงได้รับการศึกษาขั้นต้นในพระบรมมหาราชวังเมื่อพระชนมายุ 13 พรรษา ทรงเป็นกรมขุนพินิตประชานาถ เสวยราชย์เมื่อวันที่ 1 ตุลาคม พ.ศ. 2411

ขณะมีพระชนมพรรษาเพียง 15 พรรษา โดยมีเจ้าพระยาศรีสุริยวงศ์ (ช่วง บุนนาค) เป็นผู้สำเร็จราชการแผ่นดิน จนถึง พ.ศ. 2416 ทรงบรรลุนิติภาวะ พระชนมพรรษาครบ 20 พรรษา จึงมีพระราชพิธีบรมราชาภิเษกครั้งที่ 2 ทรงครองราชย์สมบัติยาวนานถึง 42 ปี สวรรคตเมื่อวันที่ 23 ตุลาคม พ.ศ. 2453

#### พระราชกรณียกิจที่สำคัญ

เพื่อให้ไทยเจริญก้าวหน้าทัดเทียมอารยประเทศและรอดพ้นจากภัยจักรวรรดินิยมที่กำลังคุกคามภูมิภาคเอเชียตะวันออกเฉียงใต้อยู่ขณะนั้น รัชกาลที่ 5 ทรงพัฒนาและปรับปรุงประเทศ ทุกด้าน เช่น

### การปกครอง

ทรงปฏิรูปการปกครองใหม่ตามอย่างตะวันตก แยกการปกครองออกเป็น 3 ส่วน คือ การปกครองส่วนกลาง แบ่งเป็นกระทรวงต่างๆ การปกครองส่วนภูมิภาคโดยระบบเทศาภิบาลและการปกครองส่วนท้องถิ่นในรูปแบบสุขาภิบาล

### กฎหมายและการศาล

ให้ตั้งกระทรวงยุติธรรมรับผิดชอบศาลยุติธรรม เป็นการแยกอำนาจตุลาการ ออกจากฝ่ายบริหารเป็นครั้งแรก ยกเลิกจารีตนครบาลที่ใช้วิธีโหดร้ายทารุณในการไต่สวนคดีความ ตั้งโรงเรียนกฎหมายขึ้น และประกาศใช้ประมวลกฎหมายลักษณะอาญาอันเป็นประมวลกฎหมายฉบับแรกของไทย การปรับปรุงกฎหมายและการศาลนี้เป็นช่องทางที่ทำให้ประเทศไทยสามารถแก้ปัญหาสิทธิสภาพนอกอาณาเขตได้ในภายหลัง

### สังคมและวัฒนธรรม

ทรงยกเลิกระบบทาสและระบบไพร่ ให้ประชาชนมีอิสระในการดำรงชีวิต ยกเลิกประเพณีที่ล้าสมัย และรับเอาวัฒนธรรมตะวันตกเข้ามา

### การเงิน การธนาคารและการคลัง

ผลจากการทำสนธิสัญญาเบาว์ริงในสมัยรัชกาลที่ 4 ทำให้เศรษฐกิจการค้าขยายตัว มีชาวต่างประเทศเข้ามาทำกิจการในประเทศไทยมากขึ้น รัชกาลที่ 5 จึงให้ออกใช้ธนบัตร และมีการกำหนดอัตราแลกเปลี่ยนที่แน่นอนเป็นครั้งแรก ทรงอนุญาตให้ธนาคารพาณิชย์ของต่างประเทศเข้ามาตั้งสาขาและสนับสนุนให้คนไทยตั้งธนาคารพาณิชย์ขึ้น ในด้านการคลัง มีการจัดทำงบประมาณแผ่นดินเป็นครั้งแรก และปรับปรุงระบบจัดเก็บภาษีอากรให้มีประสิทธิภาพขึ้น

พระบาทสมเด็จพระจุลจอมเกล้าเจ้าอยู่หัว ทรงมีพระกรุณาธิคุณต่อประชาชนชาวไทยและประเทศไทยอย่างใหญ่หลวง จึงทรงได้รับพระราชสมัญญาว่า พระปิยมหาราช อันหมายถึงว่า ทรงเป็นที่รักยิ่งของปวงชนชาวไทย และในโอกาสครบรอบ 150 พรรษาแห่งวันคล้ายวันพระราชสมภพ วันที่ 20 กันยายน พ.ศ.2546 องค์การศึกษาวิทยาศาสตร์และวัฒนธรรมแห่งสหประชาชาติ หรือยูเนสโก (UNESCO) ได้ประกาศยกย่องให้พระองค์เป็นบุคคลสำคัญและมีผลงานดีเด่นของโลกทางสาขาการศึกษา วัฒนธรรม สังคมศาสตร์ มนุษยวิทยา การพัฒนาสังคม และสื่อสาร

### 4.4 สมเด็จพระเจ้าบรมวงศ์เธอ กรมพระยาดำรงราชานุภาพ

สมเด็จพระเจ้าบรมวงศ์เธอ กรมพระยาดำรงราชานุภาพ เป็นพระโอรสในรัชกาลที่ 4 กับเจ้าจอมมารดาชุ่ม มีพระนามเดิมว่า พระองค์เจ้าดิศวรกุมาร ประสูติเมื่อวันที่ 21 มิถุนายน พ.ศ. 2405 ทรงได้รับการศึกษาเบื้องต้นในพระบรมมหาราชวัง ในสมัยรัชกาลที่ 5 ได้รับการสถาปนาเป็นกรมหมื่นดำรงราชานุภาพ แล้วเลื่อนเป็นกรมหลวง ต่อมาในสมัยรัชกาลที่ 6 ได้เลื่อนขึ้นเป็นกรมพระยา และเมื่อถึงสมัยรัชกาลที่ 7 ได้รับการสถาปนาเป็น

สมเด็จพระเจ้าบรมวงศ์เธอ กรมพระยาดำรงราชานุภาพ สมเด็จพระกระษัตริย์ทรงพระกรุณาโปรดเกล้าฯ รัชกาลที่ 5 ทรงปฏิบัติหน้าที่ราชการด้านความวิริยะอุตสาหะ มีความรอบรู้ มีความซื่อสัตย์ และจงรักภักดีต่อพระมหากษัตริย์ทุกพระองค์

### กรณีศึกษาที่สำคัญ

#### การศึกษา

ใน พ.ศ. 2423 ทรงได้รับแต่งตั้งให้ดำรงตำแหน่งผู้บังคับการกรมทหารมหาดเล็ก จึงเกี่ยวข้องกับการศึกษามาตั้งแต่นั้น เนื่องจากมีการตั้งโรงเรียนทหารมหาดเล็กขึ้นในกรมทหารมหาดเล็ก ต่อมาเปลี่ยนเป็นโรงเรียนเรียนพลเรือน จนถึง พ.ศ. 2433 ทรงเป็นอธิบดีกรมศึกษาธิการและกำกับกรมธรรมการ จึงปรับปรุงงานด้านการศึกษาให้ทันสมัย เช่น กำหนดจุดมุ่งหมายทางการศึกษาให้สอดคล้องกับความต้องการของประเทศ คือ ฝึกคนเพื่อเข้ารับราชการกำหนดหลักสูตร เวลาเรียนให้เป็นแบบสากล ทรงนิพนธ์แบบเรียนเร็วขึ้นใช้เพื่อสอนให้อ่านได้ภายใน 3 เดือน มีการตรวจคัดเลือกหนังสือเรียน กำหนดแนวปฏิบัติราชการในกรมธรรมการ และริเริ่มขยายการศึกษาออกไปสู่ราษฎรสามัญชน เป็นต้น

#### การปกครอง

ทรงตำแหน่งเสนาบดีกระทรวงมหาดไทยคนแรกเป็นเวลานานถึง 23 ปี ติดต่อกัน ตั้งแต่ พ.ศ. 2435 – 2458 ทรงมีบทบาทสำคัญในการวางรากฐานระบบการบริหารราชการแผ่นดินส่วนภูมิภาคในแนวใหม่ โดยยกเลิกการปกครองที่เรียกว่า ระบบกินเมือง ซึ่งให้อำนาจเจ้าเมืองมาก มาเป็นการรวมเมืองใกล้เคียงกันตั้งเป็นมณฑล และส่งข้าหลวงเทศาภิบาลไปปกครองและจ่ายเงินเดือนให้พอเลี้ยงชีพ ระบบนี้เป็นระบบการรวมอำนาจเข้าสู่ศูนย์กลาง นอกจากนี้มีการตั้งหน่วยงานใหม่ขึ้นในกระทรวงมหาดไทย เพื่อทำหน้าที่ดูแลทุกข์สุขราษฎร เช่น กรมตำรวจ กรมป่าไม้ กรมพยาบาล เป็นต้น ตลอดเวลาที่ทรงดูแลงานมหาดไทย ทรงให้ความสำคัญแก่การตรวจราชการเป็นอย่างมาก เพราะต้องการเห็นสภาพเป็นอยู่ที่แท้จริงของราษฎร ดูการทำงานของข้าราชการ และเป็นขวัญกำลังใจแก่ข้าราชการหัวเมืองด้วย

#### งานพระนิพนธ์

ทรงนิพนธ์งานด้านประวัติศาสตร์โบราณคดี และศิลปวัฒนธรรมไว้เป็นจำนวนมาก ทรงใช้วิธีสมัยใหม่ในการศึกษาค้นคว้าประวัติศาสตร์และโบราณคดี จนได้รับการยกย่องว่าเป็นบิดาทางโบราณคดีและประวัติศาสตร์ไทย สมเด็จพระกระษัตริย์ทรงพระกรุณาโปรดเกล้าฯ รัชกาลที่ 5 ทรงลาออกจากตำแหน่งเสนาบดีกระทรวงมหาดไทยเมื่อ พ.ศ. 2458 ในสมัยรัชกาลที่ 6 เนื่องจากมีปัญหาด้านสุขภาพ แต่ต่อมาเสด็จกลับเข้ารับราชการอีกครั้ง ในตำแหน่งเสนาบดีมูรธาธร และเมื่อถึงสมัยรัชกาลที่ 7 ทรงดำรงตำแหน่งองคิรัฐมนตรี งานสำคัญอื่นๆ ที่ทรงวางรากฐานไว้ ได้แก่ หอสมุดสำหรับพระนคร และงานด้านพิพิธภัณฑ์และหอจดหมายเหตุ สมเด็จพระกระษัตริย์ทรงพระกรุณาโปรดเกล้าฯ รัชกาลที่ 5 ทรงเป็นต้นราชสกุล ดิศกุล ใน พ.ศ. 2505

ยูเนสโกประกาศยกย่องพระองค์ให้เป็นผู้มีผลงานดีเด่นทางด้านวัฒนธรรมระดับโลก นับเป็นคนไทยคนแรกที่ได้รับเกียรติ

#### 4.5 สมเด็จพระเจ้าบรมวงศ์เธอ เจ้าฟ้ากรมพระยานริศรานุวัดติวงศ์

สมเด็จพระเจ้าบรมวงศ์เธอ เจ้าฟ้ากรมพระยานริศรานุวัดติวงศ์ เป็นเจ้าฟ้าผู้ทรงพระปรีชาสามารถในวิชาการหลายแขนง ทรงเป็นปราชญ์ทางอักษรศาสตร์ ประวัติศาสตร์ ดนตรี และงานช่าง พระองค์มีพระนามเดิมว่า พระองค์เจ้าจิตรเจริญ เป็นพระราชโอรสในพระบาทสมเด็จพระจอมเกล้าเจ้าอยู่หัว กับหม่อมเจ้าหญิงพรรณราย ประสูติที่ตำหนักในพระบรมมหาราชวัง เมื่อวันที่ 28 เมษายน พ.ศ. 2406 ทรงได้รับการศึกษาขั้นต้นที่โรงเรียนเตรียมทหาร จากนั้นผนวชเป็นสามเณรอยู่ที่วัดบวรนิเวศวิหาร หลังจากนั้นทรงศึกษาวิชาการต่างๆ และราชประเพณี ครั้นลาผนวชแล้ว ทรงรับราชการในพระบาทสมเด็จพระจุลจอมเกล้าเจ้าอยู่หัวทรงมีพระสติปัญญารอบรู้ เป็นที่วางพระราชหฤทัยจนได้รับพระกรุณาโปรดเกล้าฯ ให้เลื่อนพระอิสริยยศเป็น พระเจ้าน้องยาเธอเจ้าฟ้ากรมขุนนริศรานุวัดติวงศ์ ทรงรับราชการในตำแหน่งสำคัญ อยู่หลายหน่วยงานเพื่อวางรากฐานในการบริหารราชการให้มั่นคง ทั้งกระทรวงโยธาธิการ กระทรวงพระคลัง และกระทรวงวัง

ใน พ.ศ. 2452 ทรงกราบบังคมลาออกจากราชการ เนื่องจากประชวร ด้วยโรคพระหทัยโต ทรงปลูกตำหนักอยู่ที่คลองเตย และเรียกตำหนักนี้ว่า บ้านปลายเนิน ครั้นเมื่อรัชสมัยพระบาทสมเด็จพระมงกุฎเกล้าเจ้าอยู่หัว ทรงพระกรุณาโปรดเกล้าฯ ให้เลื่อนพระอิสริยยศเป็น สมเด็จพระเจ้าบรมวงศ์เธอ เจ้าฟ้ากรมพระนริศรานุวัดติวงศ์ และโปรดเกล้าฯ ให้ทรงกลับเข้ารับราชการอีกครั้งหนึ่ง จนกระทั่งมีการเปลี่ยนแปลงการปกครอง จึงทรงพ้นจากตำแหน่ง

ถึงรัชสมัยพระบาทสมเด็จพระเจ้าอยู่หัวอานันทมหิดล ทรงพระกรุณาโปรดเกล้าฯ ให้เลื่อนกรมขึ้นเป็น สมเด็จพระเจ้าบรมวงศ์เธอ เจ้าฟ้ากรมพระยานริศรานุวัดติวงศ์ ในบ้านปลายพระชนม์ทรงประทับที่บ้านปลายเนินจนสิ้นพระชนม์ลงเมื่อวันที่ 10 มีนาคม พ.ศ. 2490 พระชันษา 83 ปี ทรงเป็นต้นราชสกุล จิตรพงศ์

สมเด็จพระเจ้าฟ้ากรมพระยานริศรานุวัดติวงศ์ ทรงมีพระปรีชาสามารถในงานช่างหลายแขนง ได้ทรงงานออกแบบไว้เป็นจำนวนมาก ทั้งงานภาพเขียนในวรรณคดี ภาพประดับผนัง พระราชลัญจกรและตราสัญลักษณ์ต่างๆ ตาลปัตร ตลอดจนสถาปัตยกรรม ซึ่งเป็นที่รู้จักแพร่หลาย เช่น พระอุโบสถวัดเบญจมบพิตรดุสิตวนาราม พระอุโบสถวัดราชาธิวาส พระอุโบสถวัดพระปฐมเจดีย์ ฯลฯ ด้วยพระปรีชาสามารถทางด้านงานช่างนี้เอง ทำให้ทรงได้รับพระสมัญญานามว่า นายช่างใหญ่แห่งกรุงสยาม

นอกจากนี้ยังทรงพระปรีชาสามารถทางด้านดนตรี ทรงพระนิพนธ์เพลงเขมรไตรโยค เพลงดับนิทราชาคริต เพลงดับจูล่ง ฯลฯ ส่วนด้านวรรณกรรมทรงมีลายพระหัตถ์โต้ตอบกับสมเด็จพระยาดำรงราชานุภาพ ซึ่งภายหลังได้กลายเป็นเอกสารที่มีคุณค่าด้านประวัติศาสตร์โบราณคดี ศิลปวัฒนธรรมประเพณีและอักษรศาสตร์ ที่รู้จักกันทั่วไปในนาม



ศาสน์สมเด็จพระเจ้าฟ้ากรมพระยานริศรานุวัดติวงศ์ ทรงพระปรีชาสามารถในวิชาการหลายแขนง จึงมิได้เป็นบุคคลสำคัญของชาติไทยเท่านั้น หากแต่ทรงเป็นบุคคลที่ชาวโลกพึงรู้จัก โดยใน พ.ศ. 2506 อันเป็นวาระครบร้อยปีแห่งวันประสูติ ยูเนสโกได้ประกาศให้พระองค์เป็นบุคคลสำคัญของโลกพระองค์หนึ่ง

#### 4.6 ขรัวอินโข่ง

ขรัวอินโข่ง เป็นชื่อเรียกพระอาจารย์อิน ซึ่งเป็นจิตรกรในสมัยพระบาทสมเด็จพระจอมเกล้าเจ้าอยู่หัว ขรัวอินโข่งเป็นชาวบางจาน จังหวัดเพชรบุรี บวชอยู่จนตลอดชีวิตที่วัดราชบูรณะ (วัดเลียบ) กรุงเทพฯ การที่ท่านบวชมานานจึงเรียกว่า ขรัว ส่วนคำว่า โข่ง นั้นเกิดจากท่านบวชเป็นเณรอยู่นานจนใคร ๆ พากันเรียกว่า อินโข่ง ซึ่งคำว่า โข่ง หรือ โคง หมายถึง ไหญ่หรือโตเกินวัยนั่นเอง

ขรัวอินโข่ง เป็นช่างเขียนไทยคนแรกที่มีความรู้ในการเขียนภาพทั้งแบบไทยที่นิยมเขียนกันมาแต่โบราณ และทั้งแบบตะวันตกด้วย นับเป็นจิตรกรคนแรกของไทยที่มีพัฒนาการเขียนรูปจิตรกรรมฝาผนัง โดยการนำทฤษฎีการเขียนภาพแบบสามมิติแบบตะวันตกเข้ามาเผยแพร่ในงานจิตรกรรมของไทยยุคนั้น ภาพต่าง ๆ ที่ขรัวอินโข่งเขียนจึงมีแสงเงา มีความลึกและเหมือนจริง

ผลงานของขรัวอินโข่งเป็นที่โปรดปรานของพระบาทสมเด็จพระจอมเกล้าเจ้าอยู่หัวมาก เคยโปรดเกล้าฯ ให้เขียนรูปต่าง ๆ ตามแนวตะวันตกไว้ที่พระอุโบสถวัดบวรนิเวศวิหาร ซึ่งเป็นภาพเขียนแรก ๆ ของขรัวอินโข่ง นอกจากนั้นยังมีภาพเหมือนพงสาวดารกรุงศรีอยุธยาที่หอพระราชมานูสรณ์

ภาพของขรัวอินโข่งเท่าที่มีปรากฏหลักฐานและมีการกล่าวอ้างถึง อาทิ ภาพเขียนชาดก เรื่องพระยาช้างเผือก ที่ผนังพระอุโบสถ และภาพสุภายิตที่หน้าต่างพระอุโบสถวัดพระศรีรัตนศาสดาราม ภาพพงสาวดารกรุงรัตนโกสินทร์ในหอพระราชพงศานุสรณ์ในพระบรมมหาราชวัง ภาพปริศนาธรรมที่ผนังพระอุโบสถวัดบรมนิวาส ภาพพระบรมรูปรัชกาลที่ 4 ฯลฯ

ภาพเขียนจากฝีมือขรัวอินโข่งเหล่านี้ มีเอกลักษณ์เฉพาะตัว โดดเด่น แปลกตา ใช้สีเข้มและสีอ่อนแตกต่างจากงานจิตรกรรมที่เคยเขียนกันมาในยุคนั้น ทำให้เกิดรูปแบบใหม่ ของงานจิตรกรรมในสมัยพระบาทสมเด็จพระจอมเกล้าเจ้าอยู่หัวที่เรียกกันว่า จิตรกรรมสกุลช่างขรัวอินโข่งที่เป็นต้นกำเนิดของงานจิตรกรรมไทยในยุคต่อ ๆ มา

#### 4.7 สมเด็จพระศรีนครินทราบรมราชชนนี

สมเด็จพระศรีนครินทราบรมราชชนนี ทรงมีพระนามเดิมว่า สว่าง ตะละกัญ พระราชราชสมภพเมื่อ วันอาทิตย์ที่ 21 ตุลาคม พ.ศ. 2443 ทรงเป็นบุตรคนที่ 3 ในพระชนกษุ และพระชนนีคำ ทรงมีพระภคินี และพระเชษฐา 2 คนซึ่งได้ถึงแก่กรรมตั้งแต่เยาว์วัยคงเหลือแต่พระอนุชาอ่อนกว่าพระองค์ 2 ปี คือ คุณถนอมยา

สมเด็จพระศรีนครินทราบรมราชชนนีอภิเษกสมรสกับสมเด็จพระเจ้าฟ้าฯ กรมขุนสงขลานครินทร์ได้ประสูติพระโอรสและพระธิดา ดังนี้

1. หม่อมเจ้ากัลยาณิวัฒนามหิดล ภายหลังทรงได้รับการสถาปนาพระอิสริยยศศักดิ์เป็นสมเด็จพระเจ้าพี่นางเธอ เจ้าฟ้ากัลยาณิวัฒนา กรมหลวงนราธิวาสราชนครินทร์
2. หม่อมเจ้าอนันทมหิดล (รัชกาลที่ 8)
3. พระวรวงศ์เธอพระองค์เจ้าภูมิพลอดุลยเดช (รัชกาลที่ 9)

### พระราชกรณียกิจที่สำคัญ

การแพทย์ พยาบาล การสาธารณสุข และการศึกษา

สมเด็จพระเจ้าทรงจัดตั้งหน่วยและมูลนิธิที่สำคัญขึ้น ดังนี้

1. หน่วยแพทย์อาสาสมเด็จพระศรีนครินทราบรมราชชนนี (พอ.สว.) เป็นหน่วยแพทย์อาสาเคลื่อนที่ที่เดินทางไปในถิ่นทุรกันดาร ประกอบด้วย แพทย์ ทันตแพทย์ เภสัชกร พยาบาล เจ้าหน้าที่สาธารณสุข และสมาชิกสมทบอีกคณะหนึ่ง ซึ่งไม่ได้รับสิ่งตอบแทนและเบี่ยเลี้ยง เงินเดือน
2. มูลนิธิขาเทียม จัดตั้งเมื่อ 17 สิงหาคม พ.ศ. 2535
3. มูลนิธิถันยรักษ์ ที่โรงพยาบาลศิริราช จัดตั้งเมื่อเดือนมีนาคม พ.ศ. 2538 เพื่อใช้เป็นสถานที่ตรวจวินิจฉัยเต้านม
4. ทรงบริจาคเงินเพื่อสร้างโรงเรียนกว่า 185 โรงเรียน และทรงรับเอาโครงการของโรงเรียนตำรวจตระเวนชายแดนไว้ในพระราชูปถัมภ์

การอนุรักษ์ธรรมชาติ และสิ่งแวดล้อม

สมเด็จพระศรีนครินทราบรมราชชนนี ทรงเป็นพระราชวงศ์ที่โปรดธรรมชาติมาก ทรงสร้างพระตำหนักดอยตุง ขึ้นบริเวณดอยตุง เนื้อที่ 29 ไร่ 3 งาน ที่บ้านอ้อก้อปากกล้วย อำเภอแม่ฟ้าหลวง จังหวัดเชียงราย ด้วยพระราชทรัพย์ส่วนพระองค์เอง ในพื้นที่เช่าของกรมป่าไม้เป็นเวลานาน 30 ปี มีความสูงกว่าระดับน้ำทะเลประมาณ 1,000 เมตร โดยทรงเรียกพระตำหนักนี้ว่า บ้านที่ดอยตุง ทรงพัฒนาดอยตุง และส่งเสริมงานให้ชาวเขาอีกด้วย ดังนี้

1. โครงการพัฒนาดอยตุง เมื่อปี พ.ศ. 2531
2. ทรงพระราชทานกล้าไม้แก่ผู้ตามเสด็จ และทรงปลูกป่าด้วยพระองค์เอง
3. ทรงนำเมล็ดกาแฟพันธุ์อาราบิก้า และไม้ดอกมาปลูก
4. โครงการขยายพันธุ์โดยวิธีเพาะเลี้ยงเนื้อเยื่อหน่อไม้ฝรั่ง กล้วย กล้วยไม้ เห็ดหลินจือ สตอเบอร์รี่
5. จัดตั้งศูนย์บำบัด และฟื้นฟูสมรรถภาพผู้ติดยาเสพติด ที่บ้านผาหมี ตำบลเวียงพางคำ อำเภอแม่สาย จังหวัดเชียงราย

จากพระราชอุตสาหะดังกล่าว และโครงการที่ยังมิได้นำเสนอขึ้นมาข้างต้นนี้ ยอดดอยที่เคยหัวโล้นด้วยการถางป่า ทำไร่เลื่อนลอยปลูกฝิ่น จึงได้กลับกลายเป็นดอยที่เต็มไปด้วย

ป่าไม้ตามเดิม ด้วยเหตุนี้ พระองค์จึงทรงได้รับขนานนามว่า สมเด็จพระเจ้าแม่ฟ้าหลวงของชาวไทย

ในวันอังคารที่ 18 กรกฎาคม พ.ศ. 2538 สมเด็จพระศรีนครินทราบรมราชชนนี ทรงได้เสด็จสวรรคต แต่พระเกียรติคุณ และพระมหากรุณาธิคุณ ที่ทรงปรารถนาให้ชาวไทยมีความสุข ยังคงสถิตถาวรอยู่ในความทรงจำของพสกนิกรชาวไทยตลอดกาล และในวันที่ 21 ตุลาคม พ.ศ. 2543 เป็นวันคล้ายวันพระราชสมภพครบรอบ 100 ปี องค์การวิทยาศาสตร์ และวัฒนธรรมแห่งสหประชาชาติ หรือ ยูเนสโก ได้เฉลิมพระเกียรติยกย่องให้สมเด็จพระศรีนครินทราบรมราชชนนีทรงเป็น “บุคคลสำคัญของโลก”

#### 4.8 พระบาทสมเด็จพระปรมินทรมหาภูมิพลอดุลยเดช (รัชกาลที่ 9)

พระบาทสมเด็จพระปรมินทรมหาภูมิพลอดุลยเดชมหาราช พระราชโอรสพระองค์เล็กในสมเด็จพระเจ้าฟ้ามหิดลอดุลยเดช กรมขุนสงขลานครินทร์ และหม่อมสังวาล ประสูติ ณ โรงพยาบาลเมานท์ออบอร์น เมืองเคมบริดจ์ รัฐแมสซาชูเซตส์ ประเทศสหรัฐอเมริกา วันที่ 5 ธันวาคม 2570 ตรงกับวันจันทร์ เดือนอ้าย ขึ้น 12 ค่ำ ปีเถาะ เหตุที่ประสูติที่อเมริกาเพราะขณะนั้นพระบรมราชชนกเสด็จทรงศึกษาและปฏิบัติหน้าที่ราชการในต่างประเทศ

ทรงเป็นพระมหากษัตริย์รัชกาลที่ 9 แห่งราชวงศ์จักรี เสด็จขึ้นครองราชย์ตั้งแต่วันที่ 9 มิถุนายน พ.ศ. 2489 จนถึงปัจจุบัน ทรงพระสถานะเป็นประมุขแห่งรัฐตามบทบัญญัติของรัฐธรรมนูญแห่งราชอาณาจักรไทย

พระองค์ทรงได้รับการถวายพระราชสมัญญาว่า “สมเด็จพระภัทรมหาราช” ซึ่งมีความหมายว่า “พระมหากษัตริย์ผู้ประเสริฐยิ่ง” ต่อมาได้มีการถวายพระราชสมัญญาใหม่ว่า “พระบาทสมเด็จพระเจ้าอยู่หัวภูมิพลอดุลยเดชมหาราช” เมื่อ พ.ศ. 2530 และ “พระภูมิพลมหาราช” อนุโลมตามธรรมเนียมเช่นเดียวกับพระบาทสมเด็จพระจุลจอมเกล้าเจ้าอยู่หัว (รัชกาลที่ 5) ที่ทรงได้รับพระราชสมัญญาว่า “พระปิยมหาราช” อนึ่ง ประชาชนทั่วไปนิยมเรียกพระองค์ว่า “ในหลวง” คำดังกล่าวคาดว่าย่อมาจาก “ใน (พระบรมมหาราชวัง) หลวง” บ้างก็ว่าเพี้ยนมาจากคำว่า “นายหลวง” ซึ่งแปลว่าเจ้านายผู้เป็นใหญ่

ทั้งนี้ ทรงเป็นพระมหากษัตริย์ที่มีพระชนม์ชีพอยู่และทรงอยู่ในตำแหน่งยาวนานที่สุดในโลก และเสวยราชย์ยาวนานที่สุดในประวัติศาสตร์ชาติไทยด้วยเช่นกัน

พระบาทสมเด็จพระปรมินทรมหาภูมิพลอดุลยเดชมหาราช ทรงหมั้นกับ ม.ร.ว. สิริกิติ์ เมื่อวันที่ 19 กรกฎาคม พ.ศ. 2492 เสด็จพระราชดำเนินนิวัตพระนครในปีถัดมา โดยประทับ ณ พระที่นั่งอัมพรสถาน ต่อมาวันที่ 28 เมษายน พ.ศ. 2493 พระบาทสมเด็จพระเจ้าอยู่หัวโปรดเกล้าฯ ให้จัดการพระราชพิธีราชาภิเษกสมรสกับหม่อมราชวงศ์สิริกิติ์ กิติยากร ณ พระตำหนักสมเด็จพระศรีสวรินทิราบรมราชเทวี พระพันวัสสาอัยยิกาเจ้า ในวังสระปทุม ซึ่งในการพระราชพิธีราชาภิเษกสมรสนี้ มีพระบรมราชโองการโปรดเกล้าฯ ให้สถาปนาหม่อมราชวงศ์หญิงสิริกิติ์ กิติยากร ขึ้นเป็นสมเด็จพระราชินีสิริกิติ์ วันที่ 5 พฤษภาคม พ.ศ. 2493 ทรงพระกรุณาโปรดเกล้าฯ กระทบหม่อมให้ตั้งการพระราชพิธีบรมราชาภิเษกตามแบบอย่างโบราณ

ราชประเพณีขึ้น ณ พระที่นั่งไพศาลทักษิณเฉลิมพระปรมาภิไธยตามที่จารึกในพระสุพรรณบัฏว่า พระบาทสมเด็จพระปรมินทรมหาภูมิพลอดุลยเดช มหิตลาธิเบศรามหาริทธิจักรีนาถ บดินทร สยามมินทราธิวาส บรมนาถบพิตร พระราชทานพระปฐมบรมราชโองการว่า “เราจะครองแผ่นดินโดยธรรม เพื่อประโยชน์สุขแห่งมหาชนชาวสยาม” และในโอกาสนี้ มีพระบรมราชโองการโปรดเกล้าฯ ให้เฉลิมพระนามาภิไธย สมเด็จพระราชินีสิริกิติ์ เป็น สมเด็จพระนางเจ้าสิริกิติ์ พระบรมราชินี



พระบาทสมเด็จพระปรมินทรมหาภูมิพลอดุลยเดชและสมเด็จพระนางเจ้าสิริกิติ์ พระบรมราชินีนาถมีพระราชโอรส และพระราชธิดาด้วยกันสี่พระองค์ตามลำดับดังต่อไปนี้

1. **ทูลกระหม่อมหญิงอุบลรัตนราชกัญญา สิริวัฒนาพรรณวดี** (พระนามเดิม : สมเด็จพระเจ้าลูกเธอเจ้าฟ้าอุบลรัตนราชกัญญา สิริวัฒนาพรรณวดี ประสูติ 5 เมษายน 2494 สถานพยาบาล มงต์ซัวซี เมืองโลซาน ประเทศสวิตเซอร์แลนด์) สมเด็จพระเจ้าลูกเธอพระองค์นี้ได้ทรงลาออกจากฐานันดรศักดิ์แห่งพระราชวงศ์ โดยมีพระโอรสหนึ่งองค์และพระธิดาสององค์ ทั้งนี้ คำว่า “ทูลกระหม่อมหญิง” เป็นคำเรียกพระราชวงศ์ที่มีพระชนนีเป็นสมเด็จพระบรมราชินี

2. **สมเด็จพระบรมโอรสาธิราช เจ้าฟ้ามหาวชิราลงกรณ สยามมกุฎราชกุมาร** (พระนามเดิม : สมเด็จพระเจ้าลูกยาเธอ เจ้าฟ้าวชิราลงกรณ บรมจักรยาดิศรสันตติวงศ เทเวศรธำรงสุบริบาล อภิคุณูปการมหิตลาดุลเดช ภูมิพลนเรศวรางกูร กิตติสิริสมบูรณ สวางควัฒน์ บรมขัตติยราชกุมาร; ประสูติ: 28 กรกฎาคม 2495, พระที่นั่งอัมพรสถาน)

3. **สมเด็จพระเทพรัตนราชสุดา เจ้าฟ้ามหาจักรีสิรินธร รัฐสีมาคุณากรปิยชาติ สยามบรมราชกุมารี** (พระนามเดิม: สมเด็จพระเจ้าลูกเธอ เจ้าฟ้าสิรินธรเทพรัตนสุดา กิติวัฒนาดุลโสภาคย์; ประสูติ: 2 เมษายน 2498, พระที่นั่งอัมพรสถาน)

4. **สมเด็จพระเจ้าลูกเธอ เจ้าฟ้าจุฬาภรณวลัยลักษณ์ อัครราชกุมารี** (ประสูติ:

4 กรกฎาคม 2500, พระที่นั่งอัมพรสถาน)

**พระราชกรณียกิจ พระราชนิพนธ์ และผลงานอื่นโดยสังเขป**

ทรงประกอบพระราชกรณียกิจที่ถึงพร้อมทั้งความบริสุทธิ์บริบูรณ์ จึงเป็นช่วงเวลา 60 ปี ที่พสกนิกรชาวไทยอยู่ได้อย่างร่มเย็นเป็นสุขภายใต้ร่มพระบารมี พระราชกรณียกิจทั้งหลายที่พระองค์ทรงบำเพ็ญ นับเป็นพระมหากรุณาธิคุณอย่างหาที่สุดไม่ได้ที่พระองค์ทรงมีต่อประเทศชาติและประชาชนชาวไทย ดังพระราชกรณียกิจและพระราชนิพนธ์ ดังนี้

1. มูลนิธิชัยพัฒนา
2. มูลนิธิโครงการหลวง
3. โครงการส่วนพระองค์สวนจิตรลดา
4. โครงการหลวงอ่างขาง
5. โครงการปลูกป่าถาวร
6. โครงการแก้มลิง
7. โครงการฝนหลวง
8. โครงการสารานุกรมไทยสำหรับเยาวชน
9. โครงการแก่งลิงดิน
10. กังหันชัยพัฒนา
11. แนวพระราชดำริ ผลิตแก๊สโซฮอล์ในโครงการส่วนพระองค์ (พ.ศ. 2528)
12. แนวพระราชดำริ เศรษฐกิจพอเพียง
13. เพลงพระราชนิพนธ์
14. พระสมเด็จจิตรลดา

**พระเกียรติยศ**



กังหันชัยพัฒนา

พระบาทสมเด็จพระปรมินทรมหาภูมิพลอดุลยเดช ทรงได้รับการทูลเกล้าฯ ถวายรางวัลและเกียรติยศต่างๆ มากมาย ทั้งจากบุคคลและคุณบุคคลในประเทศและต่างประเทศ อันเนื่องมาจากพระราชกรณียกิจและพระราชอัจฉริยภาพในการแสวงหาความรู้ ที่สำคัญเป็นต้นว่า

1. ประธานรัฐสภายุโรปและสมาชิกร่วมกันทูลเกล้าฯ ถวาย “เหรียญรัฐสภายุโรป” (19 กรกฎาคม พ.ศ. 2519)
2. ประธานคณะกรรมการมาธิการเพื่อสันติภาพของสมาคมอธิการบดีระหว่างประเทศ ทูลเกล้าฯ ถวาย “รางวัลสันติภาพ” (9 กันยายน พ.ศ. 2529)
3. สถาบันเทคโนโลยีแห่งเอเชีย ทูลเกล้าฯ ถวาย “เหรียญทองเฉลิมพระเกียรติคุณในการนำชนบทให้พัฒนา” (21 กรกฎาคม พ.ศ. 2530)
4. ผู้อำนวยการใหญ่โครงการสิ่งแวดล้อมแห่งสหประชาชาติ (UNEP) ทูลเกล้าฯ ถวาย “เหรียญทองประกาศพระเกียรติคุณด้านสิ่งแวดล้อม” (4 พฤศจิกายน พ.ศ. 2535)
5. ผู้อำนวยการใหญ่องค์การอนามัยโลก (WHO) ทูลเกล้าฯ ถวาย “เหรียญทองสาธารณสุขเพื่อมวลชน” (24 พฤศจิกายน พ.ศ. 2535)
6. คณะกรรมการสมาคมนิเวศวิทยาเชิงเคมีสากล (International Society of Chemical Ecology) ทูลเกล้าฯ ถวาย “เหรียญรางวัลเทิดพระเกียรติในการสงวนรักษาความหลากหลายทางชีวภาพ” (26 มกราคม พ.ศ. 2536)
7. หัวหน้าสาขาเกษตร ฝ่ายวิชาการภูมิภาคเอเชียของธนาคารโลก ทูลเกล้าฯ ถวาย “รางวัลหญ้าแฝกชุมชนสำริด” สถิติพระเกียรติคุณในฐานะที่ทรงเป็นนักอนุรักษ์ดินและน้ำ (30 ตุลาคม พ.ศ. 2536)
8. ผู้อำนวยการบริหารของยูเอ็นดีซีพี (UNDCP) แห่งสหประชาชาติ ทูลเกล้าฯ ถวาย “เหรียญทองคำสถิติพระเกียรติคุณด้านการป้องกันแก้ไขปัญหาเสพติด” (12 ธันวาคม พ.ศ. 2537)
9. องค์การอาหารและเกษตรแห่งสหประชาชาติ (FAO) ทูลเกล้าฯ ถวาย “เหรียญสถิติพระเกียรติคุณในด้านการพัฒนาการเกษตร” (6 ธันวาคม พ.ศ. 2539)
10. สำนักงานโครงการพัฒนาแห่งสหประชาชาติ (UNDP) ทูลเกล้าฯ ถวาย “รางวัลความสำเร็จสูงสุดด้านการพัฒนามนุษย์” จากการศึกษาที่ทรงอุทิศกำลังพระวรกาย และทรงพระวิริยะอุตสาหะในการปฏิบัติพระราชกรณียกิจน้อยใหญ่นานัปการ เพื่อประโยชน์และความเจริญอย่างยั่งยืนมาสู่ประชาชนชาวไทยทั่วประเทศ มาโดยตลอด (26 พฤษภาคม พ.ศ. 2549)
11. ในปี พ.ศ. 2550 องค์การทรัพย์สินทางปัญญาโลก (World Intellectual Property Organization-WIPO) แดงข่าวการทูลเกล้าฯ ถวาย “เหรียญรางวัลผู้นำโลกด้านทรัพย์สินทางปัญญา” (Global Leaders Award) โดยนายฟรานซิส เกอร์รี่ ผู้อำนวยการใหญ่เป็นผู้นำขึ้นทูลเกล้าฯ ถวาย ณ

พระราชวังไกลกังวล ในวันที่ 14 มกราคม 2552 เพื่อเทิดพระเกียรติที่ทรงมีบทบาทและผลด้านทรัพย์สินทางปัญญาที่โดดเด่น ทั้งนี้พระองค์ทรงเป็นผู้นำโลกคนแรกที่ได้รับการทูลเกล้าฯ ถวายเหรียญรางวัลดังกล่าว

#### 4.9 พระยาภักตยานไมตรี (ดร.ฟรานซิส บี แซร์) Dr. Francis Bowes Sayre

ดร.ฟรานซิส บี.แซร์ เป็นชาวตะวันตกคนที่ 2 ที่ได้รับพระราชทานบรรดาศักดิ์เป็นพระยาภักตยานไมตรีชาวตะวันตก คนแรกที่เป็นพระยาภักตยานไมตรี มีนามเดิมว่า เจนส์ไอเวอร์สันเวสเตนการ์ด (Jens Iverson Westengard) เกิดเมื่อ พ.ศ. 2428 ที่มลรัฐเพนซิลวาเนีย สหรัฐอเมริกาสำเร็จการศึกษาจากมหาวิทยาลัยฮาร์วาร์ด เข้ามารับราชการในประเทศไทยในสมัยรัชกาลที่ 5-6 โดยใน พ.ศ. 2446-2451 เป็นผู้ช่วยที่ปรึกษาราชการแผ่นดิน หลังจากนั้นเป็นที่ปรึกษาราชการแผ่นดินจนถึง พ.ศ. 2458 จึงกราบถวายบังคมลาออกกลับไปสหรัฐอเมริกา เวสเตนการ์ดได้รับพระราชทานบรรดาศักดิ์เป็นพระยาภักตยานไมตรีเมื่อ พ.ศ. 2454

ดร.แซร์ มีบทบาทสำคัญในการปลดเปลื้องข้อผูกพันตามสนธิสัญญาเบาว์ริงที่ไทยทำไว้กับประเทศอังกฤษในสมัยรัชกาลที่ 4 และสนธิสัญญาลักษณะเดียวกันที่ไทยทำไว้กับประเทศอื่น ซึ่งฝ่ายไทยเสียเปรียบมากในเรื่องที่คนในบังคับต่างชาติไม่ต้องขึ้นศาลไทย และไทยจะเก็บภาษีจากต่างประเทศเกินร้อยละ 3 ไม่ได้ ประเทศไทยพยายามหาทางแก้ไขสนธิสัญญาเสียเปรียบนี้มาโดยตลอด ตั้งแต่สมัยรัชกาลที่ 5 มาจนถึงสมัยรัชกาลที่ 6 ปรากฏว่ามีเพียง 2 ประเทศที่ยอมแก้ไขให้ โดยมีข้อแม้บางประการ ได้แก่ สหรัฐอเมริกาเป็นประเทศแรกที่ยอมแก้ไขใน พ.ศ. 2436 และญี่ปุ่นยอมแก้ไขใน พ.ศ. 2466

เมื่อ ดร.แซร์ เข้ามาประเทศไทยแล้ว พระบาทสมเด็จพระมงกุฎเกล้าเจ้าอยู่หัวทรงแต่งตั้งให้เป็นผู้แทนประเทศไทยไปเจรจาขอแก้ไขสนธิสัญญากับประเทศในยุโรป ดร.แซร์เริ่มออกเดินทางไปปฏิบัติงานใน พ.ศ. 2467 การเจรจาเป็นไปอย่างยากลำบาก โดยเฉพาะอย่างยิ่งการเจรจากับอังกฤษ และฝรั่งเศสซึ่งต่างก็พยายามรักษาผลประโยชน์ของตนเต็มที่ แต่เนื่องจาก ดร.แซร์ เป็นผู้มีวิริยะอุตสาหะ มีความสามารถทางการทูต และมีความตั้งใจดีต่อประเทศไทย ประกอบกับสถานภาพส่วนตัวของ ดร.แซร์ ที่เป็นบุตรเขยของประธานาธิบดีวูดโรว์ วิลล์สัน แห่งสหรัฐอเมริกา จึงทำให้การเจรจาประสบความสำเร็จ ประเทศในยุโรปที่ทำสนธิสัญญากับไทย ได้แก่ ประเทศอังกฤษ ฝรั่งเศส เนเธอร์แลนด์ สเปน โปรตุเกส เดนมาร์ก สวีเดน อิตาลี และเบลเยียม ยินยอมแก้สนธิสัญญาให้เป็นแบบเดียวกับที่สหรัฐอเมริกายอมแก้ไขให้

ดร.แซร์ ถวายบังคมลาออกจากหน้าที่กลับไปสหรัฐอเมริกาใน พ.ศ. 2468 แต่ก็ยังยินดีที่จะช่วยเหลือประเทศไทย ดังเช่นใน พ.ศ. 2469 หลังจากที่พระบาทสมเด็จพระปกเกล้าเจ้าอยู่หัวทรงขึ้นครองราชย์ได้ไม่นาน ดร.แซร์ได้ถวายคำแนะนำเกี่ยวกับสถานการณ์บ้านเมือง และแนวทางแก้ปัญหาต่างๆ ตามที่ทรงถามไป และยังได้ร่างรัฐธรรมนูญถวายให้ทรงพิจารณาด้วย

จากคุณงามความดีที่ ดร.แซร์ มีต่อประเทศไทย จึงได้รับพระราชทานบรรดาศักดิ์

เป็นพระยาภักตยาณไมตรี เมื่อ พ.ศ. 2470 และต่อมาใน พ.ศ. 2511 รัฐบาลไทยได้ตั้งชื่อถนนข้าง กระทรวงต่างประเทศ (วังสราญรมย์) ว่าถนนภักตยาณไมตรี พระยาภักตยาณไมตรีถึงแก่อนิจกรรมที่ประเทศสหรัฐอเมริกาเมื่อ พ.ศ. 2515

#### 4.10 หมอบรัดเลย์ (Dr. Dan Beach Bradley)

ดร.แดน บีช แบรดเลย์ ชาวไทยเรียกกันว่า หมอบรัดเลย์ หรือ ปลัดเล เป็นชาวนิวเจอร์ก ประเทศสหรัฐอเมริกา เกิดเมื่อ พ.ศ. 2345 หมอบรัดเลย์เดินทางเข้ามายังสยามเมื่อ พ.ศ. 2378 โดยพักอาศัยอยู่กับมิชชันนารี ชื่อ จอห์นสัน ที่วัดเกาะ เมื่อเข้ามาอยู่เมืองไทย ในตอนแรกหมอบรัดเลย์เปิดโอสถศาลาขึ้นที่ข้างใต้วัดเกาะ รักรักษาโรคให้แก่ชาวบ้านแถวนั้น พร้อมทั้งสอนศาสนาคริสต์ให้แก่ชาวจีนที่อยู่ในเมืองไทย ส่วนซาราทักรรยาของหมอเป็นครูสอนภาษาอังกฤษ

ต่อมาหมอบรัดเลย์ย้ายไปอยู่แถวโบสถ์วัดขวางตาคูส ขยายกิจการจากรักษาโรคเป็นโรงพิมพ์ โดยรับพิมพ์หนังสือเกี่ยวกับศาสนาคริสต์ แจกและพิมพ์ประกาศของทางราชการ เรื่อง ห้ามนำฝิ่นเข้ามาในประเทศสยามเป็นฉบับแรก จำนวน 9,000 แผ่น เมื่อวันที่ 27 เมษายน พ.ศ. 2382 อีกด้วย กิจการโรงพิมพ์นี้นับเป็นประโยชน์สำหรับคนไทยมาก เอกสารทางประวัติศาสตร์ที่สำคัญซึ่งคนรุ่นหลังได้ศึกษาส่วนหนึ่งก็มาจากโรงพิมพ์ของหมอบรัดเลย์ นอกจากนี้ท่านได้ออกหนังสือพิมพ์รายปีฉบับหนึ่ง ชื่อว่า บางกอกกาลเอนเดอร์ (Bangkok Galender) ต่อมาได้ออกหนังสือพิมพ์รายปักษ์อีกฉบับหนึ่งเมื่อ พ.ศ. 2387 ชื่อว่า บางกอกเรคคอร์ดเดอร์ (Bangkok Recorder) นอกจากนี้ยังได้พิมพ์หนังสือเล่มจำหน่ายอีกด้วย เช่น ไคเก็ก ไชฮัน สามก๊ก เสียดก๊ก ห่องสิน ฯลฯ หนังสือของหมอบรัดเลย์นั้นเป็นที่รู้จักแพร่หลายในหมู่ขุนนางและราชสำนัก โดยเฉพาะหนังสือพิมพ์ที่ลงบทความแสดงความคิดเห็นอย่างกว้างขวาง

นอกจากงานด้านโรงพิมพ์ที่หมอบรัดเลย์เข้ามาบุกเบิกและพัฒนาให้วงการสิ่งพิมพ์ไทยแล้ว งานด้านการแพทย์และด้านสาธารณสุขที่ท่านทำไว้ก็มีได้ยิ่งหย่อนไปกว่ากัน หมอบรัดเลย์ นับเป็นหมอฝรั่งคนแรกที่ได้นำเอาหลักวิชาการแพทย์สมัยใหม่เข้ามาเผยแพร่ในเมืองไทย มีการผ่าตัดและช่วยรักษาโรคต่างๆ โดยใช้ยาแผนใหม่ ซึ่งช่วยให้คนไข้หายป่วยอย่างรวดเร็ว ที่สำคัญที่สุด คือ การปลูกฝีป้องกันไข้ทรพิษ

ด้วยคุณงามความดีที่หมอบรัดเลย์มีต่อแผ่นดินไทย พระบาทสมเด็จพระจอมเกล้าเจ้าอยู่หัว จึงได้พระราชทานพระบรมราชานุญาตให้พวกมิชชันนารี และหมอบรัดเลย์ เฝ้าที่หลังป้อมวิไชยประสิทธิ์อยู่จนถึงรัชสมัยพระบาทสมเด็จพระจุลจอมเกล้าเจ้าอยู่หัว จึงพระราชทานให้อยู่โดยไม่ต้องเสียค่าเช่าจนกระทั่งหมอบรัดเลย์ถึงแก่กรรมเมื่อ พ.ศ. 2416 รวมอายุได้ 71 ปี

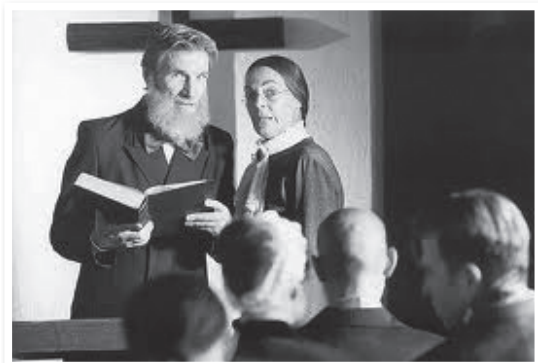

หมอบรัดเลย์ (Dr. Dan Beach Bradley)



บุคคลสำคัญของประเทศไทยที่องค์การศึกษา วิทยาศาสตร์ และวัฒนธรรมแห่งสหประชาชาติ (ยูเนสโก) ยกย่อง

๓๕๕	ผู้ได้รับยกย่อง	ยกย่อง เมื่อวันที่	ยกย่องเนื่องในวาระ
1.	สมเด็จพระเจ้าบรมวงศ์เธอฯ กรมพระยาดำรงราชานุภาพ	21 มิถุนายน พ.ศ. 2505	ฉลองวันประสูติ ครบ 100 พรรษา
2.	สมเด็จพระเจ้าบรมวงศ์เธอฯ กรมพระยานริศรานุวัดติวงศ์	28 เมษายน พ.ศ. 2506	ฉลองวันประสูติ ครบ 100 พรรษา
3.	พระบาทสมเด็จพระพุทธเลิศหล้านภาลัย	24 กุมภาพันธ์ พ.ศ. 2511	ฉลองวันพระราชสมภพ ครบ 200 พรรษา
4.	พระบาทสมเด็จพระมงกุฎเกล้าเจ้าอยู่หัว	1 มกราคม พ.ศ. 2524	ฉลองวันพระพระราชสมภพครบ 100 พรรษา
5.	สุนทรภู่	26 มิถุนายน พ.ศ. 2529	ฉลองครบชาติกาล 200 ปี
6.	พระยาอนุমানราชชน	14 ธันวาคม พ.ศ. 2531	ฉลองครบชาติกาล 100 ปี
7.	สมเด็จพระมหาสมณเจ้ากรมพระปรมานุชิตชิโนรส	11 ธันวาคม พ.ศ. 2533	ฉลองวันประสูติครบ 200 พรรษา
8.	พระเจ้าวรวงศ์เธอกรมหมื่นนราธิปพงศ์ประพันธ์	25 สิงหาคม พ.ศ. 2534	ฉลองวันประสูติครบ 100 พรรษา
9.	สมเด็จพระมหิตลาธิเบศร อดุลยเดชวิกรม พระบรมราชชนก	1 มกราคม พ.ศ. 2535	ฉลองวันพระราชสมภพ ครบ 100 พรรษา
10.	พระบาทสมเด็จพระเจ้าอยู่หัวภูมิพลอดุลยเดช	9 มิถุนายน พ.ศ. 2539	ฉลองสิริราชสมบัติครบ 50 ปี
11.	สมเด็จพระศรีนครินทราบราชชนนี	11 พฤษภาคม พ.ศ. 2543	ฉลองวันพระราชสมภพ ครบ 100 พรรษา
12.	นายปรีดี พนมยงค์	20 กันยายน พ.ศ. 2543	ฉลองครบชาติกาล 100 ปี
13.	พระบาทสมเด็จพระจุลจอมเกล้าเจ้าอยู่หัว	20 กันยายน พ.ศ. 2546	ฉลองวันพระราชสมภพ ครบ 150 พรรษา

ลำดับ	ผู้ได้รับยกย่อง	ยกย่อง เมื่อวันที่	ยกย่องเนื่องในวาระ
14.	หม่อมหลวงปิ่น มาลากุล	20 ตุลาคม พ.ศ. 2546	ฉลองครบชาตีกาล 100 ปี
15.	พระบาทสมเด็จพระจอมเกล้าเจ้า อยู่หัว	18 ตุลาคม พ.ศ. 2547	ฉลองวันพระราชสมภพ ครบ 200 พรรษา
16.	นายกุหลาบ สายประดิษฐ์	31 มีนาคม พ.ศ. 2548	ฉลองครบชาตีกาล 100 ปี
17.	พุทธทาสภิกขุ	20 ตุลาคม พ.ศ. 2548	ฉลองครบชาตีกาล 100 ปี
18.	พระเจ้าบรมวงศ์เธอฯ กรมหลวง วงศาธิราชสนิท	19 พฤศจิกายน พ.ศ. 2550	ฉลองวันประสูติครบ 200 พรรษา

### กิจกรรมที่ 9 เรื่อง บุคคลสำคัญของไทยและของโลกด้านประวัติศาสตร์

ให้นักศึกษาแบ่งกลุ่ม 4 กลุ่ม แต่ละกลุ่มศึกษาค้นคว้าและทำรายงานส่ง พร้อมกับนำเสนอ โดยมีหัวข้อเรื่อง ดังนี้

- กลุ่มที่ 1 พระราชประวัติและพระราชกรณียกิจที่สำคัญของ  
พ่อขุนรามคำแหงมหาราช
- กลุ่มที่ 2 พระราชประวัติและพระราชกรณียกิจที่สำคัญของ  
พระบาทสมเด็จพระจุลจอมเกล้าเจ้าอยู่หัว
- กลุ่มที่ 3 พระราชประวัติและพระราชกรณียกิจที่สำคัญของ  
สมเด็จพระศรีนครินทราบรมราชชนนี
- กลุ่มที่ 4 พระราชประวัติและพระราชกรณียกิจที่สำคัญของ  
พระบาทสมเด็จพระปรมินทรมหาภูมิพลอดุลยเดช

## เรื่องที่ 5 เหตุการณ์สำคัญของโลกที่มีผลต่อปัจจุบัน

เหตุการณ์สำคัญที่มีผลกระทบต่อ การเปลี่ยนแปลงของโลกนั้นหมายถึงเหตุการณ์สำคัญที่ทำให้โลกเกิดการเปลี่ยนแปลงภายหลังสงครามสิ้นสุดลง ซึ่งพบว่าสหประชาชาติสามารถยับยั้งการทำสงครามอาวุธได้ในระดับหนึ่ง แต่เมื่อสงครามอาวุธผ่านไปเหตุการณ์ปัจจุบันจะกลายเป็นสงครามเศรษฐกิจ ชีวิตความเป็นอยู่ วัฒนธรรม จารีตประเพณี รวมถึงการเมืองการปกครองในปัจจุบัน ซึ่งเหตุการณ์สำคัญในอดีตที่ส่งผลกระทบต่อปัจจุบันมีดังนี้

### 1. สงครามโลกครั้งที่ 1 และ 2

สงครามโลกครั้งที่หนึ่ง เป็นสงครามความขัดแย้งบนฐานการล่าอาณานิคม ระหว่างมหาอำนาจยุโรปสองค่าย คือ ฝ่ายไตรพันธมิตร (Triple Alliance) ซึ่งประกอบไปด้วยเยอรมนี และอิตาลี กับฝ่ายมหาอำนาจ (Triple Entente) ประกอบไปด้วยบริเตนใหญ่ ฝรั่งเศสและรัสเซีย เกิดขึ้นในช่วง ค.ศ.1914-1918 (พ.ศ.2547-2461)

สาเหตุของสงครามโลกครั้งที่หนึ่ง เกิดจากความขัดแย้งทางการเมืองของทวีปยุโรป โดยเป็นจุดเริ่มต้นของการสิ้นสุดของระบอบสมบูรณาญาสิทธิราชย์ของยุโรป การสิ้นสุดของจักรวรรดิออตโตมัน เป็นตัวเร่งปฏิกิริยาของการปฏิวัติรัสเซีย การพ่ายแพ้ของประเทศเยอรมนีในสงครามครั้งนี้ ส่งผลให้เกิดลัทธิชาตินิยมขึ้นในประเทศ และเป็นจุดเริ่มต้นของสงครามโลกครั้งที่สอง เมื่อ พ.ศ.2482 (ค.ศ.1939)

ในช่วงแรกของสงครามมหาอำนาจกลางเป็นฝ่ายได้เปรียบ แต่หลังจากที่อเมริกาเข้าร่วมกับฝ่ายพันธมิตร พร้อมกับส่งอาวุธยุทธโปกรณ์และกำลังพลเกือบ 5 ล้านคน ทำให้พันธมิตรกลับมาได้เปรียบและสามารถเอาชนะฝ่ายมหาอำนาจกลางได้อย่างเด็ดขาด ในที่สุดเมื่อฝ่ายมหาอำนาจกลางยอมแพ้และเซ็นสัญญาสงบศึกเมื่อวันที่ 11 พฤศจิกายน ค.ศ.1918 สงครามโลกครั้งที่ 1 ซึ่งกินระยะเวลายาวนาน 4 ปี 5 เดือน จึงยุติลงอย่างเป็นทางการ

#### ผลกระทบ

หลังจากที่สหรัฐอเมริกาได้เข้าร่วมรบและประกาศศักดาในสงครามครั้งนี้ ทำให้สหรัฐอเมริกาได้ก้าวเข้ามาเป็นหนึ่งในมหาอำนาจโลกเสรีบนเวทีโลกเคียงคู่กับอังกฤษและฝรั่งเศส รัสเซียกลายเป็นมหาอำนาจโลกสังคมนิยม หลังจากเลนินทำการปฏิวัติยึดอำนาจและต่อมาเมื่อสามารถขยายอำนาจไปผนวกแคว้นต่าง ๆ มากขึ้น เช่น ยูเครน เบลารุส ฯลฯ จึงประกาศจัดตั้งสหภาพโซเวียต (Union of Soviet Republics – USSR) ในปี ค.ศ.1922 เกิดการร่างสนธิสัญญาแวร์ซาย (The treaty of Veraailles) โดยฝ่ายชนะสงครามสำหรับเยอรมนี และสนธิสัญญาสันติภาพอีก 4 ฉบับ สำหรับพันธมิตรของเยอรมนี เพื่อให้ฝ่ายผู้แพ้ยอมรับผิดในฐานะเป็นผู้ก่อให้เกิดสงครามในสนธิสัญญาดังกล่าว ฝ่ายผู้แพ้ต้องเสียค่าปฏิกรรมสงคราม เสียดินแดนทั้งในยุโรปและอาณานิคม ต้องลดกำลังทหาร อาวุธ และต้องถูกพันธมิตรเข้ายึดครองดินแดนจนกว่าจะปฏิบัติตามเงื่อนไขของสนธิสัญญาเรียบร้อย

อย่างไรก็ตามด้วยเหตุที่ประเทศผู้แพ้ไม่ได้เข้าร่วมในการร่างสนธิสัญญา แต่ถูกบีบบังคับให้ลงนามยอมรับข้อตกลงของสนธิสัญญา จึงก่อให้เกิดภาวะตึงเครียดขึ้น เกิดการก่อตัวของลัทธิฟาสซิสต์ในอิตาลี นาซีในเยอรมัน และเผด็จการทหารในญี่ปุ่น ซึ่งท้ายสุดประเทศมหาอำนาจเผด็จการทั้งสามได้ร่วมมือเป็นพันธมิตรระหว่างกัน เพื่อต่อต้านโลกเสรีและคอมมิวนิสต์ เรียกกันว่าฝ่ายอักษะ (Axis) มีการจัดตั้งขึ้นเป็นองค์กรกลางในการเจรจาไกล่เกลี่ยข้อพิพาทระหว่างประเทศ เป็นความร่วมมือระหว่างประเทศ เพื่อรักษาความมั่นคงปลอดภัย และสันติภาพในโลก แต่ความพยายามดังกล่าวก็ดูจะล้มเหลว เพราะในปี ค.ศ. 1939 ได้เกิดสงครามที่รุนแรงขึ้นอีกครั้ง นั่นคือ สงครามโลกครั้งที่ 2 เป็นความขัดแย้งในวงกว้างครอบคลุมทุกทวีปและประเทศส่วนใหญ่ในโลก เริ่มต้นในปี พ.ศ.2482 (ค.ศ.1939) และดำเนินไปจนกระทั่งสิ้นสุดในปี พ.ศ. 2488 (ค.ศ.1945) ได้ชื่อว่าเป็นสงครามที่มีขนาดใหญ่และทำให้เกิดความสูญเสียครั้งใหญ่ที่สุดในประวัติศาสตร์โลก

ต้นเหตุที่แท้จริงของสงครามครั้งนี้ ยังเป็นประเด็นที่ถกเถียงกันอยู่ไม่ว่าจะเป็นสนธิสัญญาแวร์ซายส์ ภาวะเศรษฐกิจตกต่ำครั้งใหญ่ ความเป็นชาตินิยม การแย่งชิงอำนาจและต้องการแบ่งปันโลกใหม่ของประเทศที่เจริญตามมาทีหลังและกระแสนิยม เช่นเดียวกับวันเริ่มต้นสงครามที่อาจเป็นไปได้ทั้งวันที่ 1 กันยายน พ.ศ. 2482 (ค.ศ.1939) ที่เยอรมันรุกรานโปแลนด์, วันที่ 7 กรกฎาคม พ.ศ. 2480 (ค.ศ.1937) ที่ญี่ปุ่นรุกรานแมนจูเรีย บางคนกล่าวว่าสงครามโลกครั้งที่หนึ่งและสงครามโลกครั้งนี้เป็นข้อพิพาทเดียวกัน แต่แยกกันด้วย “การหยุดยั้ง” การต่อสู้มีขึ้นตั้งแต่มหาสมุทรแอตแลนติก ยุโรปตะวันตกและตะวันออก ทะเลเมดิเตอร์เรเนียน แอฟริกา ตะวันออกกลาง มหาสมุทรแปซิฟิก เอเชียตะวันออกเฉียงใต้ และจีน สงครามในยุโรปสิ้นสุดเมื่อเยอรมนียอมจำนนในวันที่ 8 พฤษภาคม พ.ศ. 2488 (ค.ศ.1945) แต่ในเอเชียยังดำเนินต่อไปจนกระทั่งญี่ปุ่นยอมจำนนในวันที่ 15 สิงหาคม ปีเดียวกัน คาดว่ามีผู้เสียชีวิตในสงครามครั้งนี้ราว 57 ล้านคน

## 2. สงครามเย็น

**สงครามเย็น** (อังกฤษ : Cold War) (พ.ศ.2490-2534 หรือ ค.ศ.1947-1991) เป็นการต่อสู้กันระหว่างกลุ่มประเทศ 2 กลุ่ม ที่มีอุดมการณ์ทางการเมืองและระบบการเมืองต่างกัน เกิดขึ้นในช่วงหลังสงครามโลกครั้งที่สอง ฝ่ายหนึ่งคือสหภาพโซเวียต เรียกว่า ฝ่ายตะวันออก ซึ่งปกครองด้วยระบอบคอมมิวนิสต์ อีกฝ่ายหนึ่งคือ สหรัฐอเมริกาและกลุ่มพันธมิตร เรียกว่า ฝ่ายตะวันตก ซึ่งปกครองด้วยระบอบเสรีประชาธิปไตย

นโยบายต่างประเทศของสหรัฐอเมริกาและสหภาพโซเวียตในช่วงเวลาดังกล่าว คำนึงถึงสงครามเย็นเป็นหลัก นับจากปี ค.ศ.1947 (พ.ศ.2490) จนกระทั่งการล่มสลายของสหภาพโซเวียต ใน ค.ศ.1991 (พ.ศ.2534) สมัยเริ่มต้นสงครามเย็น น่าจะอยู่ในสมัยวิกฤตการณ์ทางการทูตในตอนกลางและปลาย ค.ศ.1947 เมื่อสหรัฐอเมริกากับสหภาพโซเวียตเกิดขัดแย้งเรื่องการจัดตั้งองค์การสันติภาพในตุรกี ยุโรปตะวันออกและเยอรมนี

ความตึงเครียดเนื่องจากการเผชิญหน้ากันระหว่างอภิมหาอำนาจ แต่ยังไม่มีการประกาศสงครามหรือใช้กำลังเป็นสมัยลัทธิทรูแมน วันที่ 12 มีนาคม ค.ศ.1947 กับประกาศแผนการมาร์แชลล์ เพื่อฟื้นฟูบูรณะยุโรปตะวันตก ซึ่งได้รับความเสียหายจากสงครามโลกครั้งที่สอง การขยายอิทธิพลของโซเวียตในยุโรปตะวันออกและการแบ่งแยกเยอรมนี

การวิจัยและพัฒนาโครงการทางการทหารทั้งขนาดเล็กและขนาดใหญ่จำนวนมากเกิดขึ้นในช่วงเวลานี้รวมถึงการแข่งขันกันสำรวจอวกาศ การจารกรรมและการสะสมอาวุธนิวเคลียร์ด้วยทั้งหมดนี้เป็นไปเพื่อแสดงแสนยานุภาพของฝ่ายตน

### 3. สงครามเศรษฐกิจ

หากย้อนไปเมื่ออดีตการเกิดขึ้นของสงครามจะเป็นการแก่งแย่งชิงดินแดนและทรัพยากร เพราะสงครามในขณะนั้นจะเป็นการขยายอาณาเขตออกไป โดยมีได้มุ่งหวังเพียงดินแดนเท่านั้น แต่ยังมีมุ่งหวังทรัพยากรในดินแดนอีกด้วย ภายหลังจากสงครามโลกสิ้นสุดลง การแข่งขันด้านการค้า ชีวิตความเป็นอยู่เปลี่ยนแปลงไปกลายเป็นสงครามเศรษฐกิจ การทำสงครามเศรษฐกิจจะมีการใช้วัฒนธรรมเข้าไปแทรกแซงเป็นการกลืนชาติด้วย ที่เรียกว่า “Crelization” หมายความว่า เป็นความพยายามยึดเยียดวัฒนธรรมของตนให้เป็นส่วนหนึ่งของวัฒนธรรมในชาตินั้น ๆ โดยครอบงำทำให้คนมีวิถีชีวิตตามแบบฉบับวัฒนธรรมของตน หรือรู้สึกเหมือนเป็นวัฒนธรรมของตน เพราะว่าวิถีชีวิตจะมีตัวสินค้าเป็นองค์ประกอบ

### 4. เหตุการณ์โลกปัจจุบัน

หลักการเกิดสงครามโลกทั้งประเทศที่ชนะและแพ้สงครามต่างก็เป็นประเทศอุตสาหกรรมทำให้ทุกประเทศต้องฟื้นฟูเศรษฐกิจในประเทศตน ในที่สุดผลผลิตมีมากเกินไปความต้องการจนกลายเป็นสาเหตุเศรษฐกิจตกต่ำทั่วโลกในปี ค.ศ. 1929-1933

เหตุการณ์โลกปัจจุบันมีการแข่งขันด้านเศรษฐกิจสูงหรือการทำสงครามด้านเศรษฐกิจทำให้วิถีชีวิตของชาวไทยไม่ว่าจะเป็นการค้าเงินชีวิตปัจจุบัน การบริโภคคำนิยมเปลี่ยนแปลงไป เมื่อเรายอมรับวิถีชีวิตใด ๆ ก็ตาม วิถีชีวิตเหล่านั้นย่อมจะต้องร้องขอสินค้าบางอย่างเพื่อที่จะทำให้การค้าเงินชีวิตเหล่านั้นเดินต่อไปได้ เช่น เมื่อเรายอมรับวิถีชีวิตดิจิทัล (Digital) เครื่องมืออิเล็กทรอนิกส์ และ PC ก็จะกลายเป็นส่วนหนึ่งของวิถีชีวิตเรา ญี่ปุ่นเป็นชาติหนึ่งที่ผลิตเครื่องเสียงได้ดี ซึ่งการร้องเพลงตามเนื้อร้องที่เรียกกันเป็นภาษาญี่ปุ่นว่า “คาราโอเกะ” เมื่อเรายอมรับวิธีการร้องเพลงกันตามเนื้อเพลงที่เป็น คาราโอเกะ ในที่สุดสินค้าเกี่ยวกับการร้องเพลงคาราโอเกะแบบญี่ปุ่นก็จะขายดีไปด้วย การรับประทานอาหารฟาสต์ฟู้ดตามแบบฉบับวัฒนธรรมอเมริกันหรือการยอมรับภาษาที่ใช้ในการสื่อสารทางธุรกิจต้องเป็นภาษาอังกฤษ ภาษาจีน เป็นต้น

การเกิดขึ้นของกระแสวัฒนธรรมโลกจะทำให้บริษัทยักษ์ใหญ่ระดับโลกสามารถผลิตสินค้าด้วยต้นทุนต่ำที่ขายได้ทั่วโลก ซึ่งเป็นการแสวงหาผลประโยชน์ข้ามชาติจากประเทศด้อยพัฒนาหรือการค้าการนำเข้าโดยเสรีจากบริษัทใหญ่ ซึ่งมีต้นทุนหรือกำลังทรัพย์มากกว่า

แข่งขันธุรกิจในประเทศที่กำลังพัฒนาจะเห็นได้ว่าในยุคเศรษฐกิจใหม่ มีการหลั่งไหลของวัฒนธรรมต่างชาติเข้ามาในสังคมไทยอย่างหนักจนทำให้รู้สึกว่าคุณค่าวัฒนธรรมค่านิยม รูปแบบวิธีการดำเนินชีวิตแบบไทย ๆ กำลังถูกกลืนและถูกทำลายความเป็นไทย ทำให้ปฏิเสธไม่ได้ว่าปัจจุบันวัฒนธรรม รูปแบบวิถีชีวิตตะวันตกหรือของต่างชาติกำลังมีบทบาทต่อการดำเนินชีวิตความเป็นอยู่ของคนทุกเพศทุกวัย อย่างไรก็ตาม แม้ว่าระบบตลาดทุนนิยมนี้จะมีการแข่งขันที่ส่งผลดีต่อผู้บริโภคในเรื่องคุณภาพผลิตภัณฑ์และรูปแบบของนวัตกรรม (Innovation) ก็ตาม แต่ก็ทำให้สังคมไทยยุคใหม่มีลักษณะเป็นบริโภคนิยม (Consumerism) และสังคมมีความเสี่ยงต่อการถูกกลืนทางวัฒนธรรม ซึ่งคนรุ่นใหม่ที่จะเป็นฟันเฟืองกลไกทางสังคมต่อไปในอนาคตก็กำลังหลงใหลนิยมชมชอบกับความสุขจากสิ่งบันเทิงต่าง ๆ ที่มากับกระแสโลกาภิวัตน์และการเปิดเสรีทางการค้า

ในปี ค.ศ.2508 (พ.ศ.2551) วันที่ 15 กันยายน 2551 บริษัทยักษ์ใหญ่ในสหรัฐอเมริกาประกาศภาวะขาดทุนล้ม ทำให้ส่งผลกระทบต่อเศรษฐกิจโลกถดถอยจนถึงปัจจุบันปี พ.ศ. 2552



## กิจกรรมที่ 10 เรื่อง เหตุการณ์สำคัญของโลกที่มีผลต่อปัจจุบัน

1. ข้อใดคือสาเหตุของการเกิดสงครามโลกครั้งที่ 1
  - ก. ความขัดแย้งทางด้านวัฒนธรรมของทวีปยุโรป
  - ข. ความขัดแย้งทางเศรษฐกิจของทวีปยุโรป
  - ค. ความขัดแย้งทางการเมืองของทวีปยุโรป
  - ง. ถูกทั้ง 3 ข้อ
2. สงครามที่รุนแรงและทำให้เกิดความสูญเสียครั้งใหญ่ที่สุดในประวัติศาสตร์โลกคือ
  - ก. สงครามโลกครั้งที่ 1
  - ข. สงครามโลกครั้งที่ 2
  - ค. สงครามเศรษฐกิจ
  - ง. สงครามเย็น
3. สงครามในยุโรปสิ้นสุดลง แต่ในเอเชียยังต่อสู้กันอยู่จนกระทั่งญี่ปุ่นประกาศยอมจำนนเมื่อ
  - ก. 8 พฤษภาคม พ.ศ. 2488
  - ข. 15 พฤษภาคม พ.ศ. 2488
  - ค. 8 สิงหาคม พ.ศ. 2488
  - ง. 15 สิงหาคม พ.ศ. 2488
4. การแข่งขันทางด้านเทคโนโลยีและสะสมอาวุธนิวเคลียร์ การสำรวจอวกาศ การจารกรรมต่าง ๆ เพื่อแสดงแสนยานุภาพเกิดขึ้นในช่วงไหน
  - ก. สงครามเย็น
  - ข. สงครามเศรษฐกิจ
  - ค. สงครามโลกครั้งที่ 2
  - ง. ถูกทุกข้อ
5. บริษัทยักษ์ใหญ่ของสหรัฐอเมริกาประกาศภาวะขาดทุนล้ม ทำให้ภาวะเศรษฐกิจทั่วโลกถดถอยเมื่อปี พ.ศ.อะไร
  - ก. พ.ศ. 2552
  - ข. พ.ศ. 2551
  - ค. พ.ศ. 2550
  - ง. พ.ศ. 2548



## บทที่ 3 เศรษฐศาสตร์

### สาระสำคัญ

การเรียนรู้เกี่ยวกับเศรษฐศาสตร์พื้นฐาน เกี่ยวกับระบบเศรษฐกิจ สถาบันทางการเงินและการคลัง ความสัมพันธ์และความเชื่อมโยงของระบบเศรษฐกิจระหว่างประเทศ และการรวมกลุ่มทางเศรษฐกิจของประเทศต่างๆ เพื่อเชื่อมโยงสู่แนวคิด เศรษฐกิจพอเพียงระดับชุมชนและการดำรงชีวิต

### ตัวชี้วัด

1. วิเคราะห์ปัญหาและแนวโน้มทางเศรษฐกิจ ของประเทศไทยได้
2. เสนอแนวทางการแก้ปัญหาของเศรษฐกิจของประเทศไทยในปัจจุบันได้
3. รู้และเข้าใจตระหนักในความสำคัญของการรวมกลุ่มเศรษฐกิจระหว่างประเทศและประเทศต่างๆ ในโลก
4. รู้และเข้าใจในระบบเศรษฐกิจแบบต่างๆ ในโลก
5. รู้และเข้าใจความสัมพันธ์และผลกระทบทางเศรษฐกิจระหว่างประเทศของประเทศไทยกับกลุ่มเศรษฐกิจของประเทศต่างๆ ในภูมิภาคในโลก
6. วิเคราะห์ความสำคัญของระบบเศรษฐกิจและการเลือกจัดกิจกรรมทางเศรษฐกิจของประเทศต่างๆ ในโลกและผลกระทบ
7. เข้าใจในเรื่องกลไกราคากับระบบเศรษฐกิจ
8. รู้และเข้าใจในเรื่องการเงินการคลังและการธนาคาร
9. เข้าใจในระบบของการธนาคาร
10. ตระหนักในความสำคัญของการเงิน สถาบันการเงิน
11. วิเคราะห์ผลกระทบจากปัญหาทางเศรษฐกิจ ในเรื่องการเงิน การคลังของประเทศ และของโลกไว้
12. รู้และเข้าใจเรื่องแผนพัฒนาเศรษฐกิจ และสังคมแห่งชาติ

### ขอบข่ายเนื้อหา

- เรื่องที่ 1 ความรู้เบื้องต้นเกี่ยวกับเศรษฐศาสตร์
- เรื่องที่ 2 ระบบเศรษฐกิจของประเทศไทย
- เรื่องที่ 3 กระบวนการทางเศรษฐกิจ
- เรื่องที่ 4 แผนพัฒนาเศรษฐกิจและสังคมแห่งชาติ
- เรื่องที่ 5 สถาบันการเงินและการเงิน การคลัง
- เรื่องที่ 6 ความสัมพันธ์และผลกระทบเศรษฐกิจระหว่างประเทศกับภูมิภาคต่างๆของโลก
- เรื่องที่ 7 การรวมกลุ่มทางเศรษฐกิจ



## เรื่องที่ 1 ความรู้เบื้องต้นเกี่ยวกับเศรษฐศาสตร์

### 1. ความรู้เบื้องต้นเกี่ยวกับเศรษฐศาสตร์

#### 1.1 ความหมายและความสำคัญของเศรษฐศาสตร์

##### 1) ความหมายของเศรษฐศาสตร์

เศรษฐศาสตร์ หมายถึง สาขาวิชาหนึ่งในสังคมศาสตร์ ที่ศึกษาพฤติกรรมของมนุษย์ในการใช้ทรัพยากรที่มีอยู่อย่างจำกัด โดยการจัดสรรทรัพยากรได้อย่างเสมอภาคและเป็นธรรมและเป็นที่ยอมรับ

##### 2) ความสำคัญของเศรษฐศาสตร์

เศรษฐศาสตร์ เป็นเรื่องเกี่ยวเนื่องสัมพันธ์กับพฤติกรรมของคนในสังคมกับกิจกรรมทางเศรษฐกิจ ซึ่งประกอบด้วย การผลิต การกระจายผลิต และผู้บริโภค เศรษฐศาสตร์จึงมีบทบาทสำคัญต่อการดำเนินกิจกรรมทางเศรษฐกิจทุกชนิด โดยเฉพาะเรื่องการผลิต การผลิต การบริโภค และการซื้อ ขาย การแลกเปลี่ยนสินค้าและบริการ

เศรษฐศาสตร์จึงเกี่ยวข้องกับชีวิตประจำวันของเราทุกคน ทุกระดับ ตั้งแต่ประชาชนทั่วไปถึงระดับประเทศ เศรษฐศาสตร์เข้าไปมีบทบาทในด้านการใช้ทรัพยากรของประเทศให้เกิดประโยชน์สูงสุด ให้ประชาชนกินดีอยู่ดี ไม่ถูกเอารัดเอาเปรียบ

แต่เนื่องจากทรัพยากรต่างๆ ในโลกมีจำกัดเมื่อเปรียบเทียบกับความต้องการมนุษย์ซึ่งมีไม่จำกัด จึงทำให้เกิดการขาดแคลนขึ้น ในการอยู่ร่วมกันของมนุษย์จึงต้องตัดสินใจเลือกอย่างใดอย่างหนึ่ง ในกระบวนการตัดสินใจเลือกจึงนำความรู้เชิงเศรษฐศาสตร์เข้ามาช่วยในการตัดสินใจแต่ละครั้งให้เกิดประโยชน์สูงสุด

นอกจากนั้นเข้าใจเศรษฐศาสตร์ จะทำให้เข้าใจเหตุการณ์และระเบียบกฎเกณฑ์บางอย่างที่ตนเองต้องมีส่วนในการให้และรับผลประโยชน์ร่วมกัน เช่น การเสียภาษี การได้รับประโยชน์ตอบแทนจากการเสียภาษีไป เป็นต้น

#### 1.2 หลักการและวิธีการจัดสรรทรัพยากรที่มีอยู่อย่างจำกัด

เศรษฐศาสตร์เป็นวิชาที่พยายามแก้ไขปัญหาเศรษฐกิจขั้นพื้นฐานของมนุษย์ ได้แก่ ปัญหาว่าทำไมจึงผลิต จะผลิตอะไร ผลิตอย่างไร และผลิตเพื่อใคร รวมทั้งยังช่วยแก้ไขปัญหาที่ซับซ้อนมากขึ้น เพื่อให้ประเทศสามารถบริหารจัดการทรัพยากรให้สัมฤทธิ์ผลและมีประสิทธิภาพ โดยมีวัตถุประสงค์ด้านเศรษฐกิจ ดังนี้

1) ความมีประสิทธิภาพทางเศรษฐกิจ หมายถึง การใช้ทรัพยากรที่มีอยู่อย่างจำกัด ได้แก่ ที่ดิน แรงงาน และอื่นๆ ทำการผลิตโดยได้รับผลผลิตสูงสุด

2) การจ้างงานเต็มที่ หมายถึง การที่คนงานทุกคนที่สมัครใจทำงาน มีงานทำ และเป็นการทำงานเต็มความสามารถของแต่ละคน

3) ความมีเสถียรภาพของระดับราคาสินค้าและบริการ หมายถึง การที่ระดับราคาสินค้าและบริการมีการเปลี่ยนแปลงเพียงเล็กน้อยและไม่เปลี่ยนแปลงบ่อย เพราะจะทำให้ผู้

บริโภคเดือดร้อนและผู้ผลิตจะไม่สามารถคาดการณ์ภาวะทางธุรกิจได้อย่างถูกต้อง

4) ความเจริญเติบโตทางเศรษฐกิจ หมายถึง การที่ผลผลิตของประเทศมีแนวโน้มสูงขึ้นอย่างสม่ำเสมอ แสดงถึงความเป็นอยู่ดีขึ้นอย่างต่อเนื่องของคนในชาติ

5) ความเท่าเทียมกันของการกระจายรายได้ หมายถึง คนส่วนใหญ่ของประเทศมีรายได้ไม่แตกต่างกันมากนัก ทั้งนี้เพื่อให้คนส่วนใหญ่สามารถซื้อสินค้าและบริการได้อย่างเสมอภาค

**สรุป** การใช้จ่ายของรัฐบาล เป็นมหภาค  
อุปสงค์ต่อสินค้าและบริการ เป็นจุลภาค

บทที่

3

เศรษฐศาสตร์

### ความแตกต่างทางเศรษฐกิจ

ประเทศต่างๆ มีความเจริญทางเศรษฐกิจแตกต่างกัน เป็นเพราะมนุษย์ดำเนินกิจกรรมทางเศรษฐกิจทั้งด้านเกษตรกรรมและอุตสาหกรรมได้เหมาะสมสอดคล้องกับสภาพแวดล้อมของประเทศ

#### 1. ปัจจัยที่ทำให้เกิดความแตกต่างทางเศรษฐกิจ

ปัจจัยที่ทำให้เกิดความแตกต่างทางเศรษฐกิจ มีดังนี้

1) ภูมิประเทศ เป็นลักษณะที่ปรากฏบนผิวโลกเป็นรูปแบบต่างๆ เช่น แม่น้ำภูเขา ที่ราบ ที่ราบสูง เป็นต้น ประเทศส่วนใหญ่ที่มีเศรษฐกิจดี ประชากรมักตั้งถิ่นฐานบริเวณที่เป็นที่ราบลุ่มแม่น้ำอันมีดินตะกอนทับถมซึ่งมีธาตุอาหารอุดมสมบูรณ์เหมาะสมกับกิจกรรมเพาะปลูก

2) ภูมิอากาศ เป็นสภาพดินฟ้าอากาศซึ่งประกอบด้วยแสงแดด อุณหภูมิ น้ำฝน ความชื้น ความกดอากาศและลม ในเขตอากาศร้อนอุณหภูมิจะสูงกว่าในเขตอบอุ่นและเขตหนาว นอกจากนี้ยังมีความเข้มของแสงแดดอันเป็นปัจจัยในการเจริญเติบโตของพืชและสัตว์ บริเวณที่มีฝนตกมากหรือมีน้ำใต้ดินจะสามารถเพาะปลูกและเลี้ยงสัตว์ได้ ลมที่พัดไม่แรงมากจะช่วยในการผสมเกสรและกระจายพันธุ์พืช ทำให้ประเทศที่อยู่ในลักษณะภูมิอากาศแตกต่างกันมีความเจริญทางเศรษฐกิจต่างกัน

3) ทรัพยากรธรรมชาติ ทรัพยากรธรรมชาติที่สำคัญมี 4 ประเภท ได้แก่

(1) ทรัพยากรดิน ดินที่มีอินทรีย์วัตถุ ไม่แน่นทึบเกินไปจะช่วยทำให้พืชเจริญเติบโตได้ดีเหมาะแก่การเพาะปลูก บริเวณที่ดินสลายตัวมาจากหินปูนกลายเป็นดินขาวสามารถนำมาใช้เป็นวัตถุดิบ ในการอุตสาหกรรมซีเมนต์ได้

(2) ทรัพยากรน้ำ ประเทศที่มีแหล่งน้ำกระจายอยู่ทั่วไปจะช่วยให้สามารถประกอบกิจกรรมทางเกษตรกรรมและอุตสาหกรรมได้ดี

(3) ทรัพยากรป่าไม้ ช่วยให้ไม้แหล่งต้นน้ำลำธาร มีความชุ่มชื้นป้องกันอุทกภัย  
ได้ส่วนเนื้อไม้ใช้เป็นวัตถุดิบในการผลิตเฟอร์นิเจอร์และอื่นๆ ได้

(4) ทรัพยากรแร่ ถ้าเป็นแร่ก็นำไปใช้ในอุตสาหกรรมหนักประเภทต่างๆ ได้  
เช่น

แร่โลหะ นำไปใช้เป็นวัตถุดิบในอุตสาหกรรมเคมี ใช้ทำปุ๋ย ทำวัสดุก่อสร้าง  
แร่รัตนชาติ นำไปใช้เป็นเครื่องประดับราคาค่อนข้างสูง

แร่เชื้อเพลิง นำไปใช้เป็นแหล่งพลังงานที่สำคัญ มีทั้งที่อยู่บนบกและในทะเล

4) การเมืองการปกครอง ประเทศที่ปกครองโดยเสรี มักจะเปิดโอกาสให้  
ประชาชนตัดสินใจดำเนินกิจกรรมทางเศรษฐกิจตามความสามารถและโอกาส โดยอาศัย  
กลไกราคาเป็นปัจจัยในการเลือกตัดสินใจ เกิดการแข่งขันกันเต็มที่ในการผลิต รายได้ของ  
บุคคลย่อมแตกต่างกันไปตามความสามารถและโอกาสของแต่ละคน ส่วนประเทศที่ปกครอง  
ระบอบคอมมิวนิสต์ รัฐเป็นผู้ดำเนินการผลิตซื้อขายแลกเปลี่ยนสินค้าและบริการ ประชาชน  
มีรายได้จากค่าแรงเท่านั้น สำหรับประเทศที่ปกครองแบบสังคมนิยม ประชาชนดำเนิน  
กิจกรรมทางเศรษฐกิจทั้งเกษตรกรรมและอุตสาหกรรมขนาดย่อมโดยควบคุมการผลิตขนาด  
ใหญ่ ทำให้ประชาชนมีฐานะไม่แตกต่างกันมากนัก

5) ความก้าวหน้าทางเทคโนโลยี ประเทศที่ดำเนินกิจกรรมทางเศรษฐกิจได้โดย  
เสรีจะเกิดการแข่งขันอย่างเต็มที่ ใช้ความสามารถ ความคิดริเริ่ม มีการลงทุนและพัฒนาเพื่อ  
เพิ่มประสิทธิภาพในการผลิต มีสินค้าใหม่ๆ และมีสินค้าคุณภาพดี และสามารถลดการทำลาย  
สภาพแวดล้อมได้

6) ประชากร ประเทศที่มีประชากรเพิ่มอย่างรวดเร็ว ทำให้เกิดการพัฒนา  
เศรษฐกิจและสังคม เพราะมีความต้องการในการบริโภคในประเทศมาก พืชผลที่ผลิตได้  
ภายในประเทศมีปริมาณลดลงไม่เพียงพอต่อการส่งออกทำให้ประเทศขาดรายได้ ขาด  
ดุลการค้าและดุลชำระหนี้ สุขภาพอนามัยของประชากรไม่ดีเพราะขาดอาหาร มีการว่างงาน  
มากขึ้น และการอพยพย้ายถิ่นจากชนบทสู่เมืองมีสูงขึ้น ประเทศที่มีลักษณะเช่นนี้มักเป็น  
ประเทศด้อยพัฒนาค่อนข้างยากจน



## แบบฝึกหัดท้ายบท เรื่องที่ 1 : ความรู้เบื้องต้นเกี่ยวกับเศรษฐศาสตร์

### คำสั่ง

เมื่อผู้เรียนศึกษาเรื่องความรู้เบื้องต้นเกี่ยวกับเศรษฐศาสตร์จบแล้ว ให้ทำแบบฝึกหัดต่อไปนี้ โดยเขียนในสมุดบันทึกกิจกรรมการเรียนรู้

### แบบฝึกหัดที่ 1 ให้ตอบคำถามต่อไปนี้

1. เศรษฐศาสตร์ หมายถึง อะไร และมีความสำคัญและที่เกี่ยวข้องกับชีวิตประจำวันของประชาชนอย่างไร .....
2. ระบุปัจจัยที่ทำให้เกิดความแตกต่างทางเศรษฐกิจ ม 3-5 ปัจจัย  
.....

แบบฝึกหัดที่ 2 ให้ศึกษาพฤติกรรมของมนุษย์ในทางเศรษฐศาสตร์และตัดสินใจว่าเกี่ยวข้องกับเศรษฐศาสตร์สาขาใด โดยกาเครื่องหมาย ✓ ให้ตรงช่องที่ถูกต้อง

พฤติกรรม	เศรษฐศาสตร์ จุลภาค	เศรษฐศาสตร์ มหภาค
1. การปล่อยน้ำเสียของโรงงานอุตสาหกรรมใน กทม.		
2. การว่างงานของประชากรไทย		
3. การผลิตข้าวของชาวนาในภาคเหนือ		
4. การซื้อขายแลกเปลี่ยนสินค้าในตลาด		
5. การเก็บภาษีอากร		
6. พฤติกรรมของผู้บริโภค		
7. ปัญหาเงินเฟ้อ		
8. ปัญหาทางการคลังของรัฐบาล		
9. การกักตุนสินค้าของพ่อค้าคนกลาง		
10. รายได้ประชาชาติ		
11. ปัญหาการขาดดุลบัญชีเดินสะพัด		
12. ปัญหาการส่งออกลดลง		
13. ปัญหาการจราจรติดขัดในกรุงเทพมหานคร		
14. ความนิยมในการใช้สินค้าฟุ่มเฟือยของเยาวชน		
15. ปัญหาการลงทุนในประเทศลดลง		

**แบบฝึกหัดที่ 3** ให้ผู้เรียนอ่าน เรื่องต่อไปนี้ แล้ว ตอบคำถามในตอนต่อไป

**“ครอบครัวของขวัญ”**

ขวัญเป็นผู้หญิงตัวเล็ก ๆ คนหนึ่งที่จำเป็นต้องแบกรับภาระของครอบครัวเนื่องจากสามีเสียชีวิตด้วยอุบัติเหตุขณะทำงานก่อสร้าง แม้ว่าขวัญจะดิ้นรนเพื่อปากท้องของครอบครัวอย่างไรก็ตาม แต่ค่าใช้จ่ายก็ยังไม่พอเพียงอยู่นั่นเอง เธอมีปัญหาเรื่องค่าเช่าบ้าน ค่าน้ำ ค่าไฟ จนกระทั่งวันหนึ่งเธอตัดสินใจว่าจะเลิกเช่าและออกหาที่อยู่ใหม่แต่ด้วยความสงสารเจ้าของบ้านเช่า มีเมตตาอนุญาตให้เธอและลูกอยู่ได้โดยไม่ต้องเสีย ค่าน้ำค่าไฟ ช่วยหางานให้ขวัญทำโดยให้เธอไปซักผ้า จ่ายค่าจ้างเดือนละ 2,000 บาท เมื่อหักค่าเช่าบ้านแล้วขวัญก็จะเหลือไว้ใช้จ่ายแค่ 1,200 บาท ซึ่งมันก็ยังไม่เพียงพอสำหรับเธออยู่นั่นเอง แต่ขวัญก็ไม่ท้อถอยหรือสิ้นหวัง เพราะเธอยังมีลูกๆ ที่ต้องคอยดูแล มีภาระที่จะต้องหาเลี้ยงครอบครัว

สิ่งที่เธอวาดหวังอยู่ในขณะนี้คือ การที่ลูกๆ ได้กินอิ่มนอนหลับ และได้เรียนหนังสือเหมือนเด็กคนอื่น ๆ

**ผู้เรียนตอบคำถามต่อไปนี้**

1. เพราะเหตุใดคนเราจึงต้องแสวงหารายได้ .....
2. ในการดำรงชีวิตของคนเราต้องอาศัยปัจจัยอะไรบ้าง.....
3. เศรษฐศาสตร์ได้เข้ามาเกี่ยวข้องกับชีวิตมนุษย์ในเรื่องใดบ้าง.....
4. สิ่งที่ทำให้ขวัญมีชีวิตอยู่ได้โดยไม่ย่อท้อต่ออุปสรรคคืออะไร.....
5. ขวัญเป็นตัวอย่างที่ดีในเรื่องอะไรบ้าง.....

**แบบฝึกหัดที่ 4** ให้ผู้เรียนศึกษาปัญหาพื้นฐานทางเศรษฐกิจต่อไปนี้แล้วตอบคำถาม

ปัญหาพื้นฐานทางเศรษฐกิจ เป็นปัญหาที่เกิดขึ้นในทุกสังคม ไม่ว่าจะเป็นประเทศที่ใช้ระบบเศรษฐกิจแบบใด เนื่องจากทุกประเทศจะประสบปัญหาความไม่สมดุลระหว่างประชากรและทรัพยากร ได้แก่

**1. ปัญหาการจัดระบบการผลิต ได้แก่**

- 1.1 ปัญหาว่าจะผลิตอะไรดี (What) เนื่องจากทรัพยากรมีจำกัดแต่ความต้องการของเรามีไม่จำกัด จึงต้องตัดสินใจว่าจะผลิตอะไรก่อน หรือหลัง
- 1.2 ปัญหาว่าจะผลิตอย่างไร (How) คือจะใช้วิธีผลิตอย่างไร หรือจะใช้เทคโนโลยีอะไรที่จะนำมาใช้ในการผลิต
- 1.3 ปัญหาว่าจะผลิตเพื่อใคร (For Whom) คือ สินค้าที่ผลิตได้จะแบ่งสรรไปยังบุคคลกลุ่มใดบ้าง

การตัดสินปัญหาทั้ง 3 นี้ ในประเทศที่ใช้ระบบเศรษฐกิจทุนนิยม จะปล่อยให้กลไกราคาเป็นเครื่องตัดสิน ในประเทศสังคมนิยมรัฐบาลจะเป็นผู้ตัดสินปัญหา ส่วนในประเทศที่ใช้ระบบเศรษฐกิจแบบผสม รัฐบาลจะกำหนดกลไกแห่งราคา มีส่วนในการตัดสินปัญหา

**2. ปัญหาการเลือก** เนื่องจากทรัพยากรมีจำกัด จึงต้องตัดสินใจว่าจะเลือกผลิตสินค้าอะไร มากน้อยเท่าใด เพราะต้องแบ่งปัจจัยการผลิตในการผลิตสินค้าเหล่านั้นไปสู่การผลิตสินค้าชนิดอื่น ๆ ในการเปรียบเทียบการผลิตสินค้า 2 ชนิด ในทางเศรษฐศาสตร์ จะแสดงโดยใช้เส้นแสดงความสามารถในการผลิตตามหลักการที่ว่า เมื่อเราผลิตสินค้าชนิดหนึ่งได้มาก เราย่อมผลิตสินค้าอีกชนิดหนึ่งได้น้อยลง

**3. ปัญหาประชากร** ปัญหาประชากรโลกเกิดจากบางประเทศมีประชากรมากเกินไป บางประเทศมีประชากรน้อยเกินไป โทมัส โรเบิร์ต มัลทัส ได้เสนอแนวทางการควบคุมประชากรโลกโดยการ

3.1 มนุษย์หาทางคุมกำเนิด

3.2 มีตัวยับยั้งธรรมชาติ เช่น ภัยธรรมชาติ โรคระบาด สงคราม เป็นต้น

การมีประชากรมาก ไม่ได้เป็นผลเสียเสมอไป ผลดีของการมีประชากรมากคือ ทำให้มีแรงงานมากประชากรมีความต้องการบริโภคสินค้ามาก ทำให้เศรษฐกิจขยายตัว การผลิตสินค้าในปริมาณมาก ๆ ทำให้ต้นทุนในการผลิตต่ำ แต่ผลเสียของการมีประชากรมากก็มีมากกว่ากล่าวคือทำให้ประชากรในวัยเด็กมากเกินไปฐานะครอบครัวยากจน และเป็นภาระของรัฐในการเลี้ยงดู ประชากรมากก่อให้เกิดปัญหาทางสังคม เศรษฐกิจการเมืองก็ตามมา ทุกประเทศจึงต้องการให้มีประชากรพอดี หมายถึง จำนวนประชากรที่มีรายได้เฉลี่ยแต่ละบุคคลสูงสุดตามกำลังทรัพยากรที่มีอยู่ มีผลทำให้คนในประเทศนั้นมีมาตรฐานการครองชีพสูง มีการศึกษาดี มีประสิทธิภาพในการผลิตและการบริโภค เช่น ประเทศญี่ปุ่น เป็นต้น

**ผู้เรียนตอบคำถามต่อไปนี้**

1. ปัญหาพื้นฐานทางเศรษฐกิจของทุก ๆ ประเทศ ได้แก่ .....
2. ปัญหาพื้นฐานทางเศรษฐกิจเกิดขึ้นเนื่องจาก .....
3. การแก้ปัญหาการจัดระบบการผลิตประเทศไทยให้ .....  
ช่วยแก้ปัญหา
4. ปัญหาการเลือก หมายถึง .....
5. เส้นแสดงความสามารถในการผลิต หมายถึง .....
6. การที่เส้นแสดงความสามารถในการผลิตเคลื่อนมาทางขวามือ หมายความว่า .....
7. ประเทศที่มีจำนวนประชากรมากเกินไป ได้แก่ .....
8. การมีประชากรมาก ก่อให้เกิดผลดีคือ .....  
การมีประชากรมาก ก่อให้เกิดผลเสีย คือ.....
9. การมีประชากรน้อย ก่อให้เกิดผลเสียคือ.....
10. โทมัส โรเบิร์ต มัลทัส กล่าวว่า “มนุษย์จะไม่อดตาย ถ้า.....

## เรื่องที่ 2 ระบบเศรษฐกิจ

ระบบเศรษฐกิจ หมายถึง สถาบันทางเศรษฐกิจ ที่ประกอบด้วยหน่วยเศรษฐกิจ หลายๆ หน่วยมารวมกัน มีกฎเกณฑ์ ระเบียบแบบแผน และแนวปฏิบัติอย่างเดียวกันมีรูปแบบการจัดระบบสังคม เพื่อนำทรัพยากรมาใช้ในการผลิตสินค้าและบริการรวมถึงการจำแนกแจกจ่ายสินค้าและบริการนั้นให้กับคนในสังคม ระบบเศรษฐกิจยังรวมถึงการจัดระบบการครอบครองปัจจัย การผลิต การควบคุมราคาและค่าจ้างหรือระบบตลาด ซึ่งสิ่งเหล่านี้จะเป็นตัวกำหนดชนิด ปริมาณ และวิธีการผลิต โดยใช้เป็นเกณฑ์ในการแบ่งปันส่วนสินค้าและบริการให้กับคนในสังคมด้วย

### ความหมายระบบเศรษฐกิจ

ระบบเศรษฐกิจ หมายถึง กลุ่มบุคคลของสังคมที่รวมตัวกันเป็น กลุ่มของสถาบันทางเศรษฐกิจซึ่งยึดถือแนวปฏิบัติแนวทางเดียวกันในการประกอบกิจกรรมทางเศรษฐกิจ เพื่อให้สามารถบำบัดความต้องการแก่บุคคลต่าง ๆ ที่อยู่ร่วมกันในสังคมนั้นให้ได้รับประโยชน์มากที่สุด เกิดประสิทธิภาพสูงสุด

### ความสำคัญของระบบเศรษฐกิจ

ระบบเศรษฐกิจ มีความสำคัญในฐานะเป็นผู้ดำเนินกิจกรรมทางเศรษฐกิจของสังคม ซึ่งจะพอสรุปได้ดังนี้

1. ความสำคัญในการจัดหาสินค้าและบริการ เพื่อสนองความต้องการของสมาชิกในสังคมนับตั้งแต่ความต้องการขั้นพื้นฐานในการดำรงชีวิต จนถึงความต้องการในสิ่งอำนวยความสะดวก ระบบเศรษฐกิจจึงกำหนดการแก้ไขปัญหาพื้นฐานทางเศรษฐกิจ ทำให้ทราบว่า จะผลิตอะไร ผลิตอย่างไร ผลิตเพื่อใคร และจะแลกเปลี่ยนหรือกระจายสินค้าอย่างไร

2. ความสำคัญในการผลิตสินค้าและบริการ โดยการจัดแบ่งงานให้สมาชิกในสังคม มีการทำงานในอาชีพที่ตนถนัดเพื่อให้ได้ผลผลิตที่ดีมีประสิทธิภาพ เป็นการใช้ทรัพยากรอย่างประหยัดและเกิดประโยชน์สูงสุด

3. ความสำคัญในการกำหนดระเบียบแบบแผนการผลิต ระบบเศรษฐกิจจะกำหนดระเบียบการเป็นเจ้าของทรัพย์สินหรือปัจจัยการผลิต และควบคุมสถาบันทางเศรษฐกิจให้มีระเบียบแบบแผน เช่น ตลาด คนกลาง ธนาคาร ฯลฯ

4. ความสำคัญในการแก้ปัญหาทางเศรษฐกิจ ระบบเศรษฐกิจจะเป็นแนวทางแก้ไขปัญหาทางเศรษฐกิจของประเทศ และดำเนินการพัฒนาเศรษฐกิจของประเทศให้เจริญก้าวหน้า

5. ความสำคัญในการกระจายรายได้ไปยังส่วนต่าง ๆ ของสังคม เพื่อลดช่องว่างทางเศรษฐกิจระหว่างผู้ที่มีความเข้มแข็งและอ่อนแอทางเศรษฐกิจของสังคม เพื่อมาตรฐานการครองชีพที่ดีและการอยู่ร่วมกันอย่างมีความสุขของสมาชิกในสังคม

ระบบเศรษฐกิจจึงมีความสำคัญต่อสมาชิกของสังคมและผู้บริหารประเทศ ในการเลือกใช้ระบบเศรษฐกิจให้เหมาะสมกับการเมืองการปกครอง จารีต ประเพณี วัฒนธรรม และชีวิตความเป็นอยู่ของสมาชิกในสังคม เพื่อให้ได้มาตรฐานการดำรงชีวิตที่ดี และมีประสิทธิภาพ

### ระบบเศรษฐกิจในปัจจุบัน

การแบ่งระบบเศรษฐกิจในปัจจุบัน โดยพิจารณาจากสภาพความเป็นจริงและสถาบันทางเศรษฐกิจประกอบกัน เราอาจแบ่งระบบเศรษฐกิจออกเป็นระบบใหญ่ๆ ได้ 3 ระบบ คือ

#### 1. ระบบเศรษฐกิจแบบทุนนิยม

##### 1.1 ลักษณะสำคัญของระบบเศรษฐกิจแบบทุนนิยม

1) เอกชนเป็นเจ้าของทรัพย์สินและปัจจัยการผลิต บุคคลมีกรรมสิทธิ์ในทรัพย์สินส่วนตัวมีสิทธิที่จะใช้ แสวงหา หรือจำแนกแจกจ่ายอย่างใดก็ได้

2) เอกชนมีเสรีภาพในการประกอบกิจกรรมทางเศรษฐกิจ ทั้งในด้านการผลิตสินค้าการจำแนกแจกจ่ายหรือการกระจายสินค้า การบริโภค ซึ่งจะทำให้เกิดการผลิตสินค้าใหม่ๆ มากขึ้นและส่งผลให้สังคมนั้นเจริญก้าวหน้า

3) มีการแข่งขันระหว่างเอกชนในการดำเนินกิจกรรมทางเศรษฐกิจอย่างกว้างขวางเนื่องจากทุกคนมีอิสระในการผลิต การบริโภค การค้า การแข่งขันจึงเป็นสิ่งที่หลีกเลี่ยงไม่ได้ การแข่งขันจึงทำให้มีการเพิ่มประสิทธิภาพมากขึ้น และเป็นผลดีต่อระบบเศรษฐกิจ

4) การผลิตขึ้นอยู่กับกลไกราคา ในระบบนี้ราคาและตลาดจะทำหน้าที่ตัดสินใจพื้นฐานทางเศรษฐกิจ กล่าวคือ การดำเนินกิจกรรมทางเศรษฐกิจในเรื่องการผลิต กรรมวิธีในการผลิต การจัดสรรผลผลิต จะถูกจัดสรรโดยผ่านตลาด ผู้ที่มีอำนาจตัดสินใจในเรื่องนี้ ได้แก่ ผู้ผลิตและผู้บริโภคโดยทั้งสองฝ่ายจะมีส่วนร่วมในการดำเนินกิจกรรมทางเศรษฐกิจผ่านกระบวนการปรับตัวของราคาผ่านกลไกราคา

5) มีกำไรเป็นแรงจูงใจในการผลิต จุดมุ่งหมายสูงสุดของการประกอบกิจกรรมทางเศรษฐกิจ คือ การพยายามแสวงหาผลประโยชน์ในการดำเนินกิจกรรมทางเศรษฐกิจต่างๆ ให้ได้มากที่สุด โดยผู้ผลิตมีจุดมุ่งหมายเพื่อแสวงหากำไรสูงสุด ในขณะที่ผู้บริโภค ก็จะพยายามให้ตนเองได้รับความพอใจสูงสุดจากการซื้อสินค้าและการบริการมาบริโภคในแต่ละครั้ง

6) มีการใช้ทุนและเทคโนโลยีที่ก้าวหน้า จากการแข่งขันกันอย่างกว้างขวางผู้ผลิตแต่ละรายต่างเน้นการผลิตสินค้าที่ดีมีคุณภาพเหนือคู่แข่ง จึงนำทุนและเทคโนโลยีที่ก้าวหน้ามาใช้ในการผลิต ส่งผลให้ประเทศชาติเจริญก้าวหน้ามากขึ้น

7) รัฐไม่เข้าแทรกแซงการผลิต รัฐบาลไม่เข้าควบคุมหรือแทรกแซงใดๆ ปล่อยให้กิจกรรมทางเศรษฐกิจดำเนินไปอย่างเสรี



### 1.2 ข้อดีของระบบเศรษฐกิจแบบทุนนิยม

- 1) เกิดประโยชน์ต่อผู้บริโภค เพราะมีการแข่งขัน ทำให้มีสินค้าที่มีคุณภาพ และราคาไม่สูงมาก
- 2) เกิดประโยชน์ต่อผู้ผลิต เพราะมีเสรีภาพในการผลิตทำให้เอกชนมีความคิดริเริ่มสร้างสรรค์ที่จะผลิตสินค้าใหม่ๆ และมีคุณภาพที่ดีเพื่อสนองความต้องการผู้บริโภค
- 3) ลดภาระของรัฐบาลในการเข้าไปดำเนินธุรกิจด้วยตนเอง
- 4) การมีเสรีภาพในการประกอบธุรกิจอย่างเต็มที่ ก่อให้เกิดการแข่งขันอย่างเสรี ทำให้เกิดประสิทธิภาพสูงสุดในการผลิต
- 5) ทำให้เกิดการสะสมความมั่งคั่งในรูปทุนต่างๆ ซึ่งเป็นแรงจูงใจให้ผู้ประกอบการขยายความมั่งคั่งออกไปและพัฒนาความสามารถในการสร้างสรรค์เทคโนโลยีต่างๆ ต่อไป

### 1.3 ข้อเสียของระบบเศรษฐกิจแบบทุนนิยม

- 1) ก่อให้เกิดปัญหาความเหลื่อมล้ำอันเนื่องจากความสามารถที่แตกต่างกันในแต่ละบุคคลโดยพื้นฐาน ทำให้ความสามารถในการหารายได้ไม่เท่ากัน ผู้ที่มีความสามารถสูงกว่าจะเป็นผู้ได้เปรียบผู้ที่อ่อนแอกว่าในทางเศรษฐกิจ
- 2) สินค้าและบริการที่มีลักษณะของการผูกขาด โดยธรรมชาติหรือสินค้าและบริการสาธารณะ ซึ่งได้แก่ บริการด้านสาธารณูปโภค (น้ำประปา ไฟฟ้า โทรศัพท์ ฯลฯ) โครงสร้างพื้นฐาน (ถนน เขื่อน สะพาน ฯลฯ) จะเห็นได้ว่าสินค้าและบริการดังกล่าวส่วนใหญ่จะต้องใช้เงินลงทุนมาก เทคโนโลยีที่ทันสมัย เสี่ยงกับภาวะการขาดทุน เนื่องจากมีระยะการคืนทุนนาน ไม่คุ้มค่าในเชิงเศรษฐกิจ ทำให้เอกชนไม่ค่อยกล้าลงทุนที่จะผลิต ส่งผลให้รัฐบาลต้องเข้ามาดำเนินการแทน
- 3) การใช้ระบบการแข่งขันหรือกลไกตลาดอาจทำให้เกิดการใช้ทรัพยากรทางเศรษฐกิจอย่างสิ้นเปลือง เช่น การแข่งขันกันสร้างศูนย์การค้าเพราะคิดว่าเป็นกิจการที่ให้ผลตอบแทนหรือกำไรดี ศูนย์การค้าเหล่านี้เมื่อสร้างขึ้นมามากเกินไปก็อาจไม่มีผู้ซื้อเข้ามาพอ ทำให้ประสบกับการขาดทุน

**2. ระบบเศรษฐกิจแบบสังคมนิยม** เป็นระบบเศรษฐกิจที่ให้เสรีภาพเอกชนในการดำเนินธุรกิจขนาดเล็กและขนาดกลาง รัฐเข้าควบคุมการผลิตและเป็นเจ้าของปัจจัยการผลิตที่เป็นทรัพยากรธรรมชาติ เพื่อลดช่องว่างทางเศรษฐกิจและจัดสวัสดิการให้สังคม

#### 2.1 ระบบเศรษฐกิจแบบสังคมนิยม มีลักษณะดังนี้

- 1) เอกชนมีสิทธิในทรัพย์สินหรือธุรกิจขนาดย่อมได้
- 2) รัฐเป็นผู้ดำเนินการในเรื่องการให้บริการสาธารณูปโภคต่างๆ เช่น ประปา ไฟฟ้าอุตสาหกรรมที่ใช้ทรัพยากรธรรมชาติเป็นวัตถุดิบ กิจการธนาคาร
- 3) มีการใช้ระบบภาษีเพื่อกระจายทรัพย์สินและรายได้
- 4) รัฐให้บริการทางสังคมอย่างกว้างขวาง
- 5) เอกชนดำเนินการธุรกิจในรูปของสหกรณ์
- 6) กลไกราคามีบทบาทแต่ไม่ใช่ส่วนสำคัญของระบบ

การที่รัฐเข้าไปควบคุมและดำเนินการใช้ทรัพยากรธรรมชาติทำให้ผลประโยชน์เกิดกับประชาชนเต็มที่ ทั้งยังเป็นการลดช่องว่างทางเศรษฐกิจของบุคคลในสังคมลง ประชาชนมีเสรีภาพทางการเมืองและได้รับสวัสดิการจากรัฐ ในทางธุรกิจเอกชนที่เป็นผู้ผลิตขาดแรงจูงใจในการประกอบธุรกิจ

## 2.2 ข้อดีของระบบเศรษฐกิจแบบสังคมนิยม

จุดเด่นของระบบเศรษฐกิจแบบสังคมนิยมก็คือ เป็นระบบเศรษฐกิจที่ช่วยลดปัญหาความเหลื่อมล้ำทางฐานะและรายได้ของบุคคลในสังคม ภายใต้ระบบเศรษฐกิจนี้ เอกชนจะทำการผลิตและบริโภคตามคำสั่งของรัฐ ผลผลิตที่ผลิตขึ้นมาจะถูกนำส่งเข้าส่วนกลาง และรัฐจะเป็นผู้จัดสรรหรือแบ่งปัน สินค้าและบริการดังกล่าวให้ประชาชนแต่ละคนอย่างเท่าเทียมกันโดยไม่มีรายได้เปรียบเสียเปรียบ

## 2.3 ข้อเสียของระบบเศรษฐกิจแบบสังคมนิยม

ภายใต้ระบบเศรษฐกิจแบบสังคมนิยม เนื่องจากปัจจัยการผลิตพื้นฐานอยู่ในการควบคุมของรัฐบาลทำให้ขาดความคล่องตัว การผลิตถูกจำกัดเพราะต้องผลิตตามที่รัฐกำหนด โอกาสที่จะขยายการผลิตหรือพัฒนาคุณภาพการผลิตเป็นไปค่อนข้างลำบาก ทำให้การใช้ทรัพยากรทางเศรษฐกิจอาจเป็นไปอย่างไม่มีประสิทธิภาพ ขาดการแข่งขันการผลิต ทำให้สินค้าไม่มีคุณภาพเพราะเป็นการผลิตผูกขาด บริหารจัดการผลิตโดยรัฐบาล

**3. ระบบเศรษฐกิจแบบผสม** เป็นระบบเศรษฐกิจที่ให้เสรีภาพเอกชนในการดำเนินธุรกิจเป็นส่วนใหญ่ รัฐบาลเข้าแทรกแซงกิจกรรมบางอย่างเช่น เข้าแทรกแซงการผลิตและการตลาดเฉพาะที่จำเป็น เพื่อการกระจายรายได้ที่เป็นธรรม

### 3.1 ลักษณะสำคัญของระบบเศรษฐกิจแบบผสม

- 1) เอกชนมีสิทธิในทรัพย์สินและปัจจัยการผลิต
- 2) รัฐมีบทบาทเพื่อดำเนินการผลิตบางอย่างที่จำเป็น เช่น การรถไฟ ขนส่งมวลชน ไฟฟ้า โทรศัพท์ ในรูปของรัฐวิสาหกิจ
- 3) เอกชนเป็นผู้วางแผนและดำเนินการผลิต
- 4) การผลิตมีการแข่งขันโดยผ่านกลไกราคาแต่รัฐแทรกแซงได้เมื่อเกิดปัญหา ระบบเศรษฐกิจแบบผสมช่วยแก้ไขปัญหาการผูกขาด การแทรกแซงเศรษฐกิจของรัฐเฉพาะที่จำเป็น ประชาชนมีเสรีภาพทางการเมือง กิจกรรมบางอย่างที่รัฐดำเนินการเอง อาจขาดทุนและขาดประสิทธิภาพได้

### ข้อดีของระบบเศรษฐกิจแบบผสม

เป็นระบบเศรษฐกิจที่ค่อนข้างมีความคล่องตัว กล่าวคือ มีการใช้กลไกรัฐร่วมกับกลไกราคาในการจัดสรรทรัพยากรของระบบ กิจกรรมใดที่กลไกราคาสามารถทำหน้าที่ได้อย่างมีประสิทธิภาพ รัฐก็จะให้เอกชนเป็นผู้ดำเนินการโดยการแข่งขัน แต่ถ้ากิจกรรมใดที่กลไกราคาไม่สามารถทำหน้าที่ได้อย่างมีประสิทธิภาพรัฐก็จะเข้ามาดำเนินการแทน จะเห็นได้ว่าเศรษฐกิจแบบผสมเป็นระบบเศรษฐกิจที่ผสมผสาน กล่าวคือ รวมข้อดีของทั้งระบบเศรษฐกิจแบบทุนนิยมและสังคมนิยมเข้าไว้ด้วยกัน อย่างไรก็ตามระบบเศรษฐกิจดังกล่าวก็มีข้อเสียด้วยเช่นกัน

### ข้อเสียของระบบเศรษฐกิจแบบผสม

- 1) การแก้ไขปัญหาช่องว่างทางสังคมและปัญหาความเหลื่อมล้ำทางรายได้ มักไม่มีประสิทธิภาพ
- 2) นายทุนมีอิทธิพลเข้มแข็งทางด้านเศรษฐกิจและการเมือง โดยเป็นผู้สนับสนุนพรรคการเมือง ตลอดจนได้รับผลประโยชน์จากพรรคการเมืองที่ตนสนับสนุน
- 3) การกำหนดนโยบายและการใช้อำนาจต่างๆ ขึ้นอยู่กับรัฐบาล จึงทำให้นักธุรกิจขาดความมั่นใจในการลงทุน

### ระบบเศรษฐกิจของประเทศไทยในปัจจุบัน

ระบบเศรษฐกิจของประเทศไทยในปัจจุบัน เป็นระบบผสมที่เน้นทุนนิยม โดยมีรัฐบาลเป็นผู้วางแผนพัฒนาเศรษฐกิจและสังคม เป็นเจ้าของปัจจัยการผลิต และเป็นผู้ดำเนินกิจกรรมทางเศรษฐกิจ เฉพาะที่เป็นพื้นฐานทางเศรษฐกิจ สำหรับเอกชนมีเสรีภาพในการผลิตและการประกอบกิจกรรมทางเศรษฐกิจเป็นส่วนใหญ่มีสิทธิเป็นเจ้าของทรัพย์สินและปัจจัยการผลิต มีการแข่งขัน และมีกลไกตลาดเป็นเครื่องมือในการจัดสรรทรัพยากร โดยรัฐบาลจะแทรกแซงการผลิตและการตลาดเมื่อจำเป็น เช่นควบคุมราคาสินค้าเมื่อเกิดภาวะขาดแคลนหรือประกันราคาข้าวเปลือกเพื่อช่วยเหลือเกษตรกรในกรณีราคาข้าวตกต่ำ เป็นต้น การดำเนินกิจกรรมทางเศรษฐกิจของรัฐบาลจะเข้ามามีบทบาทเฉพาะเท่าที่จำเป็นเท่านั้น

- 1) ดำเนินการเกี่ยวกับการป้องกันประเทศ ความสงบภายใน และการให้ความยุติธรรม เช่น กิจการด้านการทหาร ตำรวจ และศาล เป็นต้น
- 2) ดำเนินการด้านเศรษฐกิจพื้นฐาน โดยการสร้างถนน สะพาน เขื่อน การสำรวจเพื่อหาทรัพยากรธรรมชาติ เป็นต้น
- 3) ควบคุมและดำเนินการด้านการศึกษา และสาธารณสุข โดยให้การศึกษาแก่เยาวชนควบคุมการจัดการศึกษาของเอกชน จัดการเกี่ยวกับการรักษาพยาบาลแก่ประชาชน
- 4) ดำเนินกิจการสาธารณูปโภคที่สำคัญ เช่น การรถไฟ การไฟฟ้า การประปา การสื่อสารไปรษณีย์ การจัดเก็บขยะมูลฝอย เพราะเป็นกิจการที่ประชาชนส่วนใหญ่ต้องใช้ร่วมกัน ส่วนกิจกรรมทางเศรษฐกิจอื่นๆ นอกเหนือจากรัฐดำเนินการ เอกชนมีสิทธิที่ดำเนินการอย่างเสรี โดยมีกลไกแห่งราคาเป็นเครื่องชี้นำ

นอกจากนี้รัฐบาลยังใช้ระบบภาษีในอัตราก้าวหน้า เพื่อกระจายรายได้และลดความเหลื่อมล้ำในรายได้ ตลอดจนจัดให้มีการสวัสดิการแก่ประชาชน ผู้มีรายได้น้อย เช่น การประกันสังคม กองทุนเลี้ยงชีพ 30 บาทรักษาทุกโรค การกำหนดค่าจ้างแรงงานขั้นต่ำ เพื่อป้องกันการเอาเปรียบผู้ใช้แรงงาน การสร้างงานในชนบท การสงเคราะห์คนชรา คนพิการ เป็นต้น

### ความเจริญเติบโตทางเศรษฐกิจ

นักเศรษฐศาสตร์จะใช้รายได้ประชาชาติเป็นเครื่องมือในการวัดและวิเคราะห์กิจกรรมทางเศรษฐกิจว่ามีความเจริญเติบโต หรือตกต่ำ ปัญหาที่เกิดขึ้นและแนวทางแก้ไข รายได้ประชาชาติจึงเป็นตัวเลขที่แสดงถึงฐานะเศรษฐกิจของประเทศ การศึกษาการเปลี่ยนแปลงของรายได้ประชาชาติจะทำให้ทราบถึงความเคลื่อนไหวในทางเศรษฐกิจ องค์การสหประชาชาติ สนับสนุนให้ประเทศทั่วโลกจัดทำรายได้ประชาชาติเพื่อเป็นมาตรฐานทางเศรษฐกิจใช้วิเคราะห์และเปรียบเทียบกับประเทศต่าง ๆ

#### 1. ความหมายของรายได้ประชาชาติ

รายได้ประชาชาติ หมายถึง มูลค่าที่เป็นตัวเงินของสินค้าและบริการขั้นสุดท้าย ที่ประชาชาติของประเทศผลิตได้ใน 1 ปี

รายได้ประชาชาติของไทย หมายถึง ผลรวมของค่าเช่า ค่าจ้าง เงินเดือน ดอกเบี้ย และกำไรที่ประชาชนคนไทยผลิตสินค้าและบริการในรอบ 1 ปี

รายได้ประชาชาติของไทย เริ่มจัดทำในปี พ.ศ. 2493 โดยกองบัญชีรายได้ประชาชาติ สำนักงานคณะกรรมการพัฒนาการเศรษฐกิจและสังคมแห่งชาติ สำนักนายกรัฐมนตรี โดยนำเอารายได้ทั้งหมดที่เกิดจาก ค่าเช่า ค่าจ้าง ดอกเบี้ย และกำไร ของประชาชนที่ผลิตสินค้าและบริการในรอบ 1 ปี มารวมกัน

#### 2. ความสำคัญของรายได้ประชาชาติ

รายได้ประชาชาติเป็นตัวเลขที่ชี้ให้เห็นว่าในปีนั้นระบบเศรษฐกิจสามารถผลิตสินค้าและบริการรวมได้มากน้อยเพียงใด อย่างไร บัญชีรายได้ประชาชาติจึงมีความสำคัญและเป็นประโยชน์ดังนี้

1) รายได้ประชาชาติ เป็นเครื่องชี้ภาวะเศรษฐกิจของประเทศ เป็นตัวบอกระดับความเจริญเติบโตทางเศรษฐกิจ โดยมีความสัมพันธ์ในทิศทางเดียวกัน เช่น ถ้ารายได้ประชาชาติสูงขึ้นแสดงว่าเศรษฐกิจในภาพรวมของประเทศเจริญรุ่งเรืองขึ้น ในทางตรงข้ามถ้ารายได้ประชาชาติลดลงแสดงว่าเศรษฐกิจถดถอยเข้าสู่ภาวะตกต่ำ

2) รายได้ประชาชาติบอกรายการการผลิตในแต่ละสาขามีมูลค่าเท่าใด ผลผลิตส่วนใหญ่มาจากสาขาใด ทำให้ทราบถึงโครงสร้างการผลิตของประเทศนั้นว่าเป็นเกษตรกรรมหรืออุตสาหกรรมนอกจากนี้ทำให้ทราบรายได้ส่วนใหญ่ว่าอยู่ในประเภทใดระหว่าง ค่าเช่า ค่าจ้าง ดอกเบี้ยและกำไร ตลอดจนรู้ข้อมูลการใช้จ่ายส่วนใหญ่ของประชาชน เป็นการใช้จ่ายในลักษณะใด เพื่อการอุปโภค บริโภค หรือการลงทุน

3) ตัวเลขรายได้ประชาชาติสามารถใช้เปรียบเทียบฐานะทางเศรษฐกิจของประเทศในปัจจุบันกับระยะเวลาที่ผ่านมา ขณะเดียวกันสามารถใช้เปรียบเทียบฐานะทางเศรษฐกิจระหว่างประเทศได้อีกด้วย

4) ตัวเลขรายได้ประชาชาติสามารถใช้เป็นเครื่องมือสำคัญในการกำหนดนโยบายและการวางแผนเศรษฐกิจของประเทศในอนาคต

### 3. ประเภทของรายได้ประชาชาติ

รายได้ประชาชาติ แบ่งออกได้ ดังนี้

**3.1 ผลิตภัณฑ์ในประเทศเบื้องต้น (GDP)** คือ มูลค่ารวมของสินค้าและบริการขั้นสุดท้ายที่ผลิตได้ภายในประเทศ ในระยะเวลาหนึ่ง โดย GDP จะคิดจากรายได้ของประชาชนทุกคนที่ทำรายได้ในประเทศและรวมถึงรายได้ของชาวต่างชาติที่ทำรายได้ในประเทศนั้นด้วย เช่น GDP ของประเทศไทยคิดจากรายได้ของคนไทยทั้งหมดที่ทำได้ในประเทศบวกกับรายได้ที่ชาวต่างประเทศทำได้ในประเทศไทยรวมทั้งการลงทุนและผลผลิตต่างๆ ของชาวต่างประเทศที่ทำการผลิตในประเทศไทยด้วย เป็นต้น

**3.2 ผลิตภัณฑ์ประชาชาติเบื้องต้น (GDP)** คือ มูลค่ารวมของสินค้าและบริการขั้นสุดท้ายที่ประชาชนผลิตได้ ทั้งในประเทศและต่างประเทศ ในระยะเวลาหนึ่ง เช่น GDP ของไทยเกิดจากรายได้ของประชาชนไทยในประเทศทั้งหมดรวมทั้งรายได้จากคนไทยที่ไปทำงานหรือลงทุนในต่างประเทศ แล้วส่งรายได้กลับประเทศไทย เป็น

**3.3 ผลิตภัณฑ์ประชาชาติสุทธิ (NNP)** คือ มูลค่ารวมของสินค้าและบริการขั้นสุดท้ายทั้งหมดหักด้วยค่าเสื่อมราคาของการใช้ทุน ผลิตภัณฑ์ประชาชาติสุทธิ (NNP) จึงเป็นผลิตภัณฑ์รวมตามราคาตลาด จึงรวมถึง ค่าเช่า ค่าจ้าง ดอกเบี้ย และกำไร รวมทั้งภาษีทางอ้อมในทางธุรกิจด้วย

**3.4 รายได้ประชาชาติ (ND)** คือ ผลิตภัณฑ์ประชาชาติสุทธิ ที่คิดตามราคาปัจจัยการผลิต ได้แก่ ค่าใช้จ่ายโดยตรงในการผลิต คือ ค่าจ้าง ค่าเช่า ดอกเบี้ย และกำไร โดยหักภาษีทางอ้อมทางธุรกิจออก

**3.5 รายได้ต่อหัว** คือ รายได้ที่เกิดจากมูลค่าของสินค้าและบริการในราคาตลาดหารด้วยจำนวนประชากรของประเทศทั้งหมด

### 4. ประโยชน์ของการศึกษาเกี่ยวกับรายได้ประชาชาติ

**4.1 ใช้ในการวิเคราะห์ภาวะเศรษฐกิจของประเทศ** ระดับรายได้ประชาชาติเป็นเครื่องชี้ภาวะเศรษฐกิจของประเทศ ว่าเจริญก้าวหน้าหรือตกต่ำ และสามารถเปรียบเทียบอัตราการเจริญก้าวหน้าทางเศรษฐกิจ ว่ามีอัตราการเพิ่มของผลผลิตมากกว่าอัตราการเพิ่มของประชากรหรือไม่

**4.2 ใช้ในการเปรียบเทียบมาตรฐานการครองชีพของประชาชน** ถ้ารายได้เฉลี่ยต่อบุคคลเพิ่มสูงขึ้นย่อมหมายถึง ประชาชนมีการกินดีอยู่ดีมากขึ้น หรือมีมาตรฐานการครองชีพสูงขึ้น

**4.3 เป็นเครื่องมือในการกำหนดนโยบายเศรษฐกิจของประเทศ** ตัวเลขรายได้ประชาชาติช่วยให้ทราบภาวะเศรษฐกิจในปัจจุบัน และยังเป็นเครื่องมือสำคัญในการกำหนดนโยบายหรือการวางแผนเศรษฐกิจของประเทศไทยในอนาคต

## การกำหนดค่าจ้างและราคาในระบบเศรษฐกิจ

### 1. การกำหนดค่าจ้าง

ค่าจ้าง คือ ค่าที่จ่ายให้แก่ผู้ใช้แรงงาน เนื่องจากการทำงานอย่างใดอย่างหนึ่ง ค่าจ้างที่ได้รับจึงเป็นที่มาของรายได้ และเมื่อนำมารวมกันทั้งหมด ก็จะเป็นส่วนหนึ่งของรายได้ประชาชาติ ค่าจ้างแบ่งออกเป็น 2 ลักษณะ คือ

1. ค่าจ้างที่เป็นตัวเงิน (Money Wage) คือ ค่าจ้างที่ได้รับจากนายจ้างที่จ่ายให้อาจเป็นรายวัน รายสัปดาห์หรือรายเดือน

2. ค่าจ้างที่แท้จริง (Real Wage) คือ การนำค่าจ้างที่เป็นตัวจริงลบด้วยอัตราเงินเฟ้อต่อปีซึ่งอัตราเงินเฟ้อสามารถคำนวณได้จากดัชนีราคาผู้บริโภค

การกำหนดอัตราค่าจ้างจะขึ้นอยู่กับอุปสงค์และอุปทานของแรงงาน คือ ถ้าอุปสงค์ของแรงงานมีมาก ความต้องการจ้างแรงงานมาก อัตราค่าจ้างจะสูงขึ้น แต่ถ้าอุปทานของแรงงานมีมาก จะทำให้ค่าจ้างลดลง

### 2. การกำหนดราคา

ปัจจัยที่เกี่ยวข้องกับการกำหนดราคาของสินค้าและบริการ คือ กลไกของตลาดหรือปริมาณความต้องการในการซื้อและปริมาณความต้องการในการขายสินค้าชนิดนั้น นอกจากนี้ยังขึ้นอยู่กับต้นทุนการผลิต กล่าวคือ ถ้าต้นทุนการผลิตสูงขึ้นจะทำให้ราคาสินค้าสูงขึ้นตามไปด้วย

**กล่าวโดยสรุป** การกำหนดค่าจ้างและราคาจะแตกต่างกันตามระบบเศรษฐกิจ ถ้าเป็นระบบเศรษฐกิจแบบทุนนิยม การกำหนดค่าจ้างและราคาเป็นไปตามกลไกตลาด ส่วนระบบเศรษฐกิจแบบสังคมนิยม และระบบเศรษฐกิจแบบผสม รัฐบาลสามารถเข้าแทรกแซงการกำหนดค่าจ้างและราคา เพื่อสร้างความเป็นธรรมในระบบเศรษฐกิจ เช่น รัฐบาลเข้าไปแทรกแซงการกำหนดค่าจ้างและราคา เพื่อสร้างความเป็นธรรมในระบบเศรษฐกิจ ได้แก่ การประกาศปรับค่าแรงขั้นต่ำ ตามดัชนีราคาผู้บริโภค เพื่อดึงค่าจ้างแรงงานให้สูงขึ้น การที่รัฐบาลเข้าไปแทรกแซงการกำหนดราคาสินค้าโดยการกำหนดราคาขั้นต่ำ และการกำหนดราคาขั้นสูง เป็นต้น

#### ราคาขั้นต่ำ

**ราคาขั้นต่ำ** หมายถึง ราคาต่ำสุดที่ถูกกำหนดขึ้นมาในระดับที่สูงกว่าราคาดุลยภาพ อันเกิดจากการทำงานของกลไกตลาดที่รัฐบาลเข้าไปแทรกแซง ซึ่งมักจะใช้กับสินค้าในสาขาเกษตรกรรม เพื่อเพิ่มรายได้ให้แก่เกษตรกร ทำให้เกษตรกรนำผลผลิตออกขายในตลาดได้มากขึ้น

#### ราคาขั้นสูง

**ราคาขั้นสูง** หมายถึง ราคาสูงสุดที่ถูกกำหนดขึ้นมาในระดับที่ต่ำกว่าราคาดุลยภาพ อันเกิดจากการทำงานของกลไกตลาดที่รัฐบาลเข้าไปแทรกแซงโดยการควบคุมราคาสินค้าบางชนิด เพื่อเป็นการป้องกันไม่ให้อาหารสินค้าชนิดนั้น สูงเกินไป

### ปัญหาของระบบเศรษฐกิจไทยและแนวทางแก้ไข

เนื่องจากระบบเศรษฐกิจไทยเปิดโอกาสให้เอกชนสามารถเป็นเจ้าของปัจจัยการผลิต และสามารถดำเนินกิจกรรมทางเศรษฐกิจได้อย่างเสรี การผลิตสินค้าและบริการต่างๆ จึงมีขึ้นอย่างมากมาย ก่อให้เกิดการแข่งขันส่งผลให้ผู้ผลิตมีแรงกระตุ้นในการที่จะปรับปรุงเทคนิคการผลิตเพื่อให้ได้สินค้าที่มีคุณภาพสูงและต้นทุนต่ำ ผู้ผลิตรายใดที่ไม่สามารถผลิตสินค้าที่มีราคาต่ำแต่คุณภาพสูงได้ก็จะขาดทุนและออกจากระบบการผลิตสินค้านั้นๆ ไปคงเหลือแต่ผู้ผลิตที่มีคุณภาพ ทำให้ผู้บริโภคได้รับผลประโยชน์สูงสุดจากการแข่งขันดังกล่าว แต่สิ่งที่เป็นผลเสียตามมาคือเกิดการผูกขาดและกอบโกยผลประโยชน์ไว้ส่วนตัวมากขึ้น ก่อให้เกิดความเหลื่อมล้ำและเกิดช่องว่างขึ้นในสังคม นั่นคือคนที่มีฐานะร่ำรวยก็จะรวยมากขึ้น ส่วนคนที่มีฐานะยากจนก็ไม่ได้มีความเป็นอยู่ที่ดีขึ้นกว่าเดิม ซึ่งรัฐบาลก็ได้ตระหนักถึงปัญหาดังกล่าวจะเห็นได้จากรายละเอียดของแผนพัฒนาเศรษฐกิจและสังคมแห่งชาติ ได้เน้นวัตถุประสงค์ในการกระจายรายได้ให้มีความเท่าเทียมกันมากขึ้น โดยการใช้มาตรการและนโยบายด้านการเงิน – การคลัง เพื่อแก้ปัญหาดังกล่าว เช่น การกำหนดค่าแรงขั้นต่ำ การเพิ่มอัตราภาษีสำหรับสินค้าฟุ่มเฟือย การปรับอัตราภาษีเงินได้ ภาษีทรัพย์สิน กฎหมายป้องกันการผูกขาด เป็นต้น โดยเฉพาะมาตรการทางด้านภาษีนั้น รัฐบาลสามารถนำเงินที่ได้จากการเก็บจากผู้ที่มีฐานะร่ำรวยมากระจายให้กับผู้ที่มีรายได้น้อยในรูปแบบของสวัสดิการต่างๆ เช่น การจัดตั้งโรงเรียนของรัฐบาล การสร้างที่อยู่อาศัยและการให้การรักษาพยาบาลฟรีแก่ผู้ที่มีรายได้น้อย การจัดให้มีการประกันสังคมกับแรงงาน การลดดอกเบี้ยสินเชื่อเพื่อการเกษตร เป็นต้น

#### สรุป

ระบบเศรษฐกิจแบ่งออกเป็น 3 ระบบ ใหญ่ๆ คือ ระบบเศรษฐกิจแบบทุนนิยม ระบบเศรษฐกิจแบบสังคมนิยม และระบบเศรษฐกิจแบบผสม ประเทศไทยใช้ระบบผสมที่เน้นทุนนิยม โดยรัฐบาลผลิตสินค้าและบริการเฉพาะโครงสร้างพื้นฐานหรือสาธารณูปโภค ส่วนตัวเลขรายได้ประชาชาติ แสดงให้เห็นถึงความเจริญเติบโตทางเศรษฐกิจของประเทศ

### แบบฝึกหัดท้ายบทเรื่องที่ 2 ระบบเศรษฐกิจ

คำสั่ง : เมื่อผู้เรียนศึกษาเรื่องระบบเศรษฐกิจจบแล้ว ให้ทำแบบฝึกหัดต่อไปนี้ โดยเขียนในสมุดบันทึกกิจกรรมการเรียนรู้

แบบฝึกหัดที่ 1 ให้ผู้เรียนสร้างแผนภูมิแสดงความสัมพันธ์ระหว่างระบบการปกครอง และระบบเศรษฐกิจ และระบุว่าระบบการปกครองแต่ละแบบสามารถจัดระบบเศรษฐกิจแบบใดได้บ้าง

ระบบการปกครอง	ระบบเศรษฐกิจ
ประชาธิปไตย ----->	
เผด็จการ -----> (ทหาร, คอมมิวนิสต์ ฯลฯ)	

บทที่

3

เศรษฐศาสตร์



**แบบฝึกหัดที่ 2** บอกข้อดีและข้อเสียของระบบเศรษฐกิจต่อไปนี้

ระบบเศรษฐกิจ	ข้อดี	ข้อเสีย
1. ทุนนิยม	1..... 2..... 3.....	1..... 2..... 3.....
2. สังคมนิยม (ประชาธิปไตย)	1..... 2..... 3.....	1..... 2..... 3.....
สังคมนิยม	1..... 2..... 3.....	1..... 2..... 3.....
3. แบบผสม	1..... 2..... 3.....	1..... 2..... 3.....

**แบบฝึกหัดที่ 3** ให้ผู้เรียนวิเคราะห์ลักษณะที่กำหนดให้ว่า เป็นระบบเศรษฐกิจใดโดยกาเครื่องหมาย ✓ ในเรื่องระบบเศรษฐกิจที่คิดว่าถูกต้อง

ลักษณะ	ระบบเศรษฐกิจ			
	ทุนนิยม	ประชาธิปไตยสังคมนิยม	สังคมนิยม	แบบผสม
1. เอกชนมีเสรีภาพในการผลิตและบริโภคอย่างเต็มที่				
2. รัฐเป็นผู้วางแผนกิจกรรมทางเศรษฐกิจทั้งหมด				
3. รัฐเข้าไปดำเนินกิจกรรมทางเศรษฐกิจในส่วนที่เกี่ยวข้องกับประโยชน์ส่วนรวม				
4. มีเป้าหมายเพื่อผลกำไร				
5. มีเป้าหมายเพื่อสร้างความเป็นธรรมในสังคม				

ลักษณะ	ระบบเศรษฐกิจ			
	คอมมิวนิสต์	ประชาธิปไตย	สังคมนิยม	ทุนนิยม
6. มีเป้าหมายเพื่อความอยู่ดีกินดีของสังคม				
7. เอกชนมีกรรมสิทธิ์ในทรัพย์สินอย่างเต็มที่				
8. ไม่เปิดโอกาสให้มีการแข่งขัน				
9. กิจกรรมทางเศรษฐกิจขึ้นอยู่กับกลไกแห่งราคา				
10. การผลิตอะไรเท่าใดขึ้นอยู่กับรัฐบาลเท่านั้น				
11. รัฐและกลไกแห่งราคามีส่วนในการกำหนดว่าจะผลิตอะไร เท่าใด				
12. เป็นระบบที่ประเทศส่วนใหญ่ใช้				
13. เป็นระบบที่พัฒนามาจากลัทธิมาร์กซิสต์				
14. รัฐเก็บภาษีประชาชนในอัตราสูงเพื่อจ่ายเป็นสวัสดิการสังคม แต่ให้เสรีภาพในการบริโภคเต็มที่				
15. เป็นระบบที่ก่อให้เกิดความแตกต่างด้านรายได้มากที่สุด				
16. เป็นระบบที่แก้ปัญหาคความแตกต่างด้านรายได้โดยไม่จำกัดเสรีภาพของบุคคล				
17. เป็นระบบที่มีความแตกต่างด้านรายได้น้อยที่สุด				
18. มีการใช้ทรัพยากรสิ้นเปลืองมาก				
19. มีการวางแผนจากส่วนกลาง				
20. จำกัดกรรมสิทธิ์ในทรัพย์สินและปัจจัยการผลิตบ้าง				

## เรื่องที่ 3 กระบวนการทางเศรษฐกิจ

### 1. การผลิต (Production)

#### 1. ความหมายของการผลิต

การผลิต หมายถึง การสร้างเศรษฐกิจเพื่อตอบสนองความต้องการของมนุษย์ หรือการนำเอาปัจจัยการผลิตต่างๆ ได้แก่ ที่ดิน แรงงาน ทุน ผู้ประกอบการไปผ่านกระบวนการผลิต หรือกรรมวิธีต่างๆ จนเกิดเป็นสินค้าและบริการเพื่อตอบสนองความต้องการของมนุษย์ในลักษณะที่เน้น การสร้างประโยชน์ทางเศรษฐกิจขึ้นมาใหม่ได้แก่

1) ประโยชน์ที่เกิดจากการเปลี่ยนรูป (Form Utility) เป็นประโยชน์ที่เกิดจากการนำสินค้ามาแปรรูปเพื่อเพิ่มประโยชน์ใช้สอยมากขึ้น เกิดความหลากหลายในการผลิตมากขึ้น ราคาของสินค้าสูงขึ้นกว่าวัตถุดิบเดิมที่นำมาผลิต เช่น การเปลี่ยนเหล็กเป็นมีด เปลี่ยนไม้เป็นโต๊ะ เก้าอี้ เปลี่ยนไม้ไผ่เป็นเครื่องจักสานต่างๆ เป็นต้น

2) ประโยชน์ที่เกิดจากการเปลี่ยนสถานที่ (Place Utility) เป็นประโยชน์ที่เกิดจากการขนย้ายสินค้าจากแห่งหนึ่งไปยังอีกแห่งหนึ่งเพื่อให้เกิดประโยชน์ใช้สอยมากขึ้น เช่น การขนถ่าย สินค้าจากโรงงานไปยังร้านค้าปลีก เป็นต้น

3) ประโยชน์ที่เกิดจากการเปลี่ยนเวลา (Time Utility) หมายถึง การเลื่อนเวลาในการบริโภคสินค้าออกไป เนื่องจากสินค้าบางอย่างอาจมีข้อจำกัดในเรื่องของฤดูกาล ได้แก่ ผลไม้ต่างๆ ผัก เป็นต้น ซึ่งถ้านำมาผลิตเป็นผลไม้หรือผักกระป๋อง จะสามารถนำมาถนอมไว้บริโภคนอกฤดูกาลได้ หรือสินค้าบางอย่างที่ผู้บริโภคต้องการสะสมไว้ก็เป็นการสร้างประโยชน์ที่เกิดจากการเลื่อนเวลาเช่นเดียวกัน เช่น การเก็บสุรารไว้นานๆ การสะสมเครื่องลายคราม พระเครื่อง หรือของเก่าต่างๆ

4) ประโยชน์ที่เกิดจากการเปลี่ยนโอนกรรมสิทธิ์ (Possession Utility) เป็นประโยชน์ที่เกิดจากการเปลี่ยนแปลงกรรมสิทธิ์หรือเจ้าของ ซึ่งสินค้าแต่ละชนิดจะมีการเปลี่ยนกรรมสิทธิ์หลายทอดกว่าจะถึงผู้บริโภค กล่าวคือ กรรมสิทธิ์จะเปลี่ยนจากผู้บริโภคไปยังพ่อค้าขายส่ง พ่อค้าขายปลีก หรือไปยังนายหน้าจนถึงผู้บริโภค เช่น การจัดสรรบ้านที่ดิน หรือการซื้อขายอสังหาริมทรัพย์ต่างๆ เป็นต้น

5) ประโยชน์ที่เกิดจากการให้บริการต่างๆ (Service Utility) เป็นประโยชน์ที่เกิดจากผู้ให้บริการในสาขาวิชาชีพต่างๆ เช่น ไปหาหมอ ไปดูคอนเสิร์ตหรือให้บริการในด้านการคมนาคมขนส่งต่างๆ เป็นต้น

#### 2. สินค้าและบริการ (Goods and Services)

สินค้าและบริการ คือ สิ่งที่ได้จากการทำงานร่วมกันของปัจจัยการผลิตต่างๆ สามารถสนองความต้องการของผู้บริโภคได้ไม่ว่าความต้องการนั้นจะจัดต่อสุขภาพอนามัยหรือศีลธรรมอันดีงามหรือไม่ก็ตาม เช่น บุหรี่ ยารักษาโรค อาหาร เครื่องนุ่งห่ม เป็นต้น

- สินค้า (Goods) ที่มนุษย์บริโภคอยู่ทุกวันนี้อาจแบ่งได้เป็น 2 ลักษณะ คือ
- 1) เป็นสิ่งผลิตที่มนุษย์ผลิตขึ้น อาจเป็นสิ่งที่ดี (Good) เช่น อาหาร เครื่องนุ่งห่ม ยารักษาโรคหรือสิ่งที่ไม่ดี (Bad) เช่น ยาเสพติด ขยะ วัตถุระเบิด เป็นต้น
  - 2) เป็นสิ่งที่ได้จากธรรมชาติซึ่งมนุษย์จัดหามาสนองความต้องการโดยไม่เสียค่าใช้จ่ายใดๆ เช่น น้ำ อากาศ บรรยากาศ ทิวทัศน์ แสงแดด เป็นต้น

จากสินค้าทั้งสองลักษณะสามารถจำแนกประเภทของสินค้าในทางเศรษฐศาสตร์ได้ดังนี้

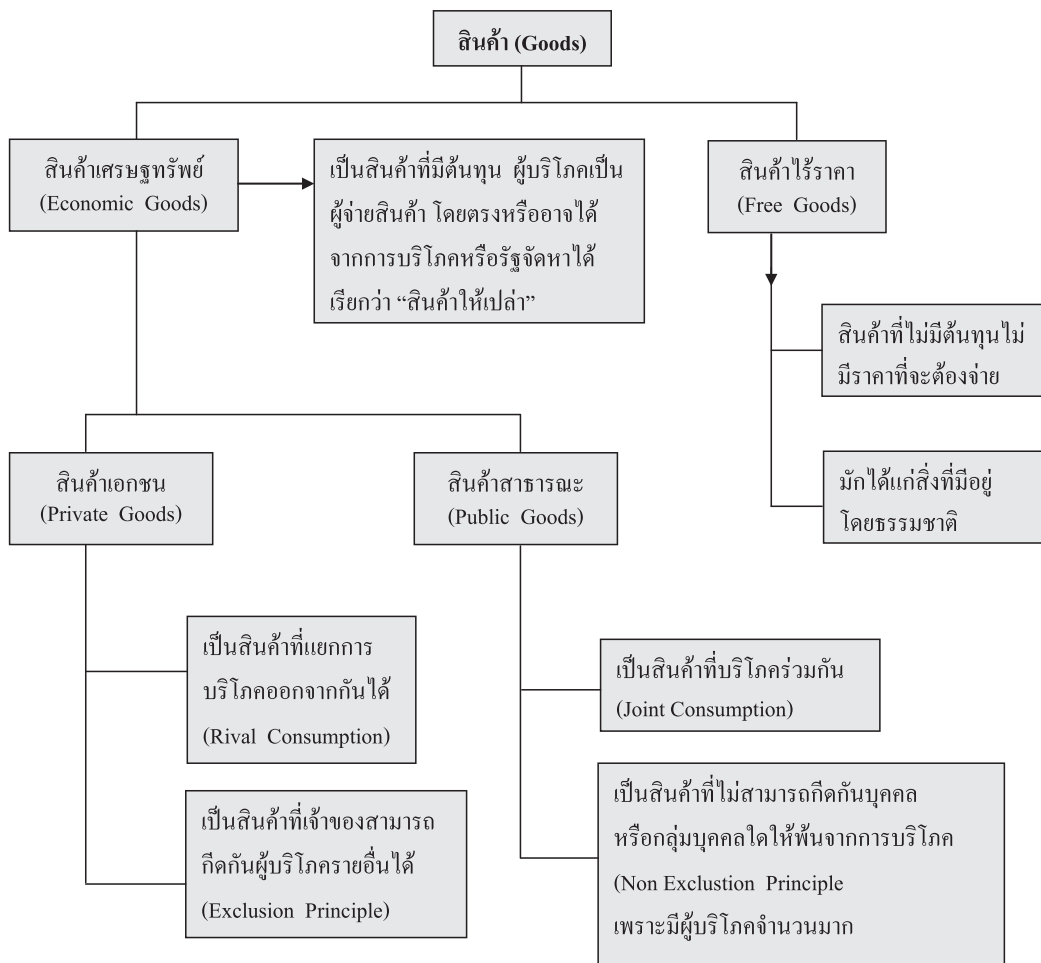

ดังนั้น สินค้าในทางเศรษฐศาสตร์สามารถจำแนกได้ ดังนี้

1. **สินค้าไร้ราคา (Free Goods)** เป็นสินค้าที่ไม่มีต้นทุนหรือมีการบริโภคแต่ไม่มีค่าใช้จ่ายเป็นสินค้าที่มีอยู่มากมายเกินความต้องการของมนุษย์หรือกล่าวอีกนัยหนึ่ง เป็นสินค้าที่อุปทานมากกว่าอุปสงค์ ณ ราคาศูนย์ เช่น อากาศ หรือขยะ น้ำทะเล ดังนั้น ถ้าสินค้าในโลกทุกชนิดเป็นสินค้าไร้ราคาวิชาเศรษฐศาสตร์ก็จะไร้ความหมาย
2. **สินค้าเศรษฐกิจ (Economic Goods)** คือ สินค้าที่มีต้นทุน โดยปกติผู้บริโภคจะเป็นผู้จ่ายค่าสินค้าโดยตรง แต่ในบางกรณีผู้บริโภคกับผู้จ่ายค่าสินค้าอาจเป็น

คนละคน ซึ่งได้แก่ เศรษฐทรัพย์ที่ได้จากการบริจาคหรือจากการให้ รัฐบาลจัดหามาให้ เรียกว่า “สินค้าให้เปล่า” สินค้าเศรษฐกิจแบ่งออกเป็น 2 ประเภท คือ

2.1 สินค้าเอกชน (Private Goods) คือ สินค้าที่แยกการบริโภคออกจากกัน ได้ (Rival Consumption) เช่น อาหาร ซึ่งแต่ละคนแยกกันบริโภคได้ เครื่องนุ่งห่ม รถยนต์ เป็นต้น นอกจากนี้ยังเป็นสินค้าที่เจ้าของสามารถกีดกันผู้บริโภครายอื่นได้ (Exclusion Principle) เช่น การบริโภครถยนต์คันหนึ่ง ของนายแดงสามารถกีดกันไม่ให้ นายดำบริโภครถยนต์คันนั้นได้

2.2 สินค้าสาธารณะ (Public goods) คือ เป็นสินค้าที่บริโภคร่วมกัน (Joint Consumption) เช่น ถนนที่เราใช้อยู่ก็เป็นถนนที่คนอื่น ๆ ใช้สัญจรไปมา เช่นเดียวกัน นอกจากนี้ยังเป็นสินค้าที่ไม่สามารถกีดกันบุคคลหรือกลุ่มบุคคลใดให้พ้นจากการบริโภคได้ (Non Exclusion Principle) เพราะมีผู้บริโภคจำนวนมากจนทำให้การกีดกันเป็นไปได้ยาก เช่น โรงพยาบาล น้ำประปา การศึกษาของรัฐ เป็นต้น หรืออาจเป็นเพราะการบริโภคของบุคคลกลุ่มหนึ่งจะไม่ใช่เหตุให้คนกลุ่มอื่นต้องบริโภคลดลงหรือขาดโอกาสในการบริโภค เช่น การป้องกันประเทศ รายการโทรทัศน์ เป็นต้น

### 3. ปัจจัยการผลิต

ในการผลิตสินค้าและบริการจะต้องอาศัยปัจจัยการผลิตต่อไปนี้

1) ที่ดิน (Land) มิได้หมายถึงเนื้อที่ที่ใช้ประโยชน์ในทางเศรษฐกิจ เช่น ทำการเพาะปลูกสร้างโรงงานอุตสาหกรรมหรืออยู่อาศัยเท่านั้น แต่หมายรวมถึงทรัพยากรธรรมชาติที่อยู่ใต้ดิน บนดินและเหนือพื้นดินทุกชนิด เช่น ป่าไม้ แร่ธาตุ สัตว์น้ำ ความอุดมสมบูรณ์ของดิน ปริมาณ น้ำฝนและสิ่งแวดล้อมทางธรรมชาติต่างๆ สิ่งเหล่านี้มีอยู่โดยธรรมชาติ มนุษย์สร้างขึ้นไม่ได้ แต่สามารถปรับปรุงคุณภาพของทรัพยากรธรรมชาติได้บ้าง เช่น ปรับปรุงที่ดิน ให้อุดมสมบูรณ์ขึ้น ผลตอบแทนของที่ดิน เรียกว่า ค่าเช่า (Rent)

2) แรงงาน (Labour) หรือทรัพยากรมนุษย์ (Human Resource) หมายถึง ความพยายามของมนุษย์ทั้งทางกาย ทางใจ และทางสมอง คือ สติปัญญาความรู้ ความคิดที่มนุษย์ทุ่มให้กับการผลิตสินค้าและบริการเพื่อก่อให้เกิดรายได้ในการดำรงชีวิต ซึ่งมีผลตอบแทนเป็นค่าจ้างและเงินเดือน (Wages and Salary)

3) ทุน (Capital) คือ สิ่งที่มนุษย์ผลิตขึ้นมาเพื่อใช้ร่วมกับปัจจัยการผลิตอื่นๆ ในการผลิตสินค้าและบริการ เรียกอีกอย่างหนึ่งว่าสินค้าทุน (Capital Goods) ทุนเป็นสิ่งที่ผลิตขึ้นมาเพื่อใช้ในการผลิตต่อไปไม่ใช่เพื่อการบริโภค เช่น ข้าวเปลือก หากถูกนำไปเป็นเมล็ดพันธุ์เพื่อเพาะปลูกข้าวเปลือกก็เป็นสินค้าทุน หากถูกใช้เพื่อการบริโภคจะไม่นับเป็นสินค้าทุน ทุนอาจแยกได้เป็น 3 ประเภท ประเภทแรกที่เป็นสินค้าสำหรับการผลิต (Capital Goods) เช่น เครื่องจักร โรงงาน เป็นต้น ประเภทที่สองทุนที่เป็นเงิน (Monetary Capital) หมายถึง เงินที่จัดไว้เพื่อจ้างคนงานหรือเช่าที่ดิน หรือเงินซึ่งจ่ายเพื่อจัดหาเครื่องจักร เครื่องมือ และที่ดินเพื่อขยายโรงงาน ประเภทที่สามคือ ความรู้ทางเทคนิค (Technical Knowledge) หมายถึง ความรู้ต่างๆ สำหรับที่ใช้ในการผลิต

ทุนที่แท้จริงจึงไม่ได้หมายถึงเงินอย่างเดียว เงินเป็นเพียงรูปหนึ่งของทุน เรียกว่า เงินทุน (Money Capital) ซึ่งเป็นเพียงสื่อกลางให้เกิดสินทรัพย์ประเภททุน ทุนที่แท้จริง จึงรวมถึงเครื่องมือที่ใช้ผลิตสินค้า และเจ้าของทุนจะได้รับผลตอบแทนเป็น ดอกเบี้ย (Interest)

4) ผู้ประกอบการ (Entrepreneur) หมายถึง การจัดตั้งองค์การเพื่อผลิตสินค้าและบริการโดยอาศัยทรัพยากร แรงงาน ทุน มาดำเนินการโดยผู้ดำเนินการเรียกว่า ผู้ประกอบการ ซึ่งเป็นผู้รวบรวมปัจจัยการผลิตต่าง ๆ เข้าสู่กระบวนการผลิตสินค้าและบริการ ตอบสนองความต้องการของตลาด ผู้ประกอบการจึงเป็นผู้ที่ต้องเผชิญกับความเสี่ยงของความไม่แน่นอนเกี่ยวกับภาวะตลาด ซึ่งต่างจากในกรณีของแรงงานที่ไม่ต้องเผชิญกับความเสี่ยงแม้ว่าจะเป็นทรัพยากรมนุษย์เหมือนกันก็ตาม ผลตอบแทนของผู้ประกอบการ คือ กำไร (Profit)

ปัจจัยการผลิตทั้งหมดนี้เป็นสิ่งสำคัญและจำเป็นมากในการประกอบกิจกรรมทาง เศรษฐกิจที่จะขาดส่วนใดส่วนหนึ่งไปไม่ได้ ถ้าขาดส่วนใดส่วนหนึ่งไปจะมีผลทำให้การ ดำเนินกิจกรรมทางเศรษฐกิจนั้นหยุดชะงัก หรือไม่ได้ผลตามเป้าหมายที่วางไว้

#### 4. ลำดับขั้นการผลิต

ในการดำเนินกิจกรรมทางเศรษฐกิจในแต่ละครัวเรือนแบ่งออกเป็น 3 ขั้นคือ

1) การผลิตขั้นต้นหรือการผลิตขั้นปฐมภูมิ (Primary Production) หมายถึง การผลิตที่อาศัยธรรมชาติ หรือได้จากธรรมชาติ เป็นการผลิตแบบดั้งเดิมของมนุษย์ ได้แก่ การเก็บของป่า ล่าสัตว์ จับปลา จนพัฒนาเป็นอาชีพเกษตรกรรมในปัจจุบัน เช่น การเพาะปลูก เลี้ยงสัตว์ ประมง ทำป่าไม้ที่อาศัยทั้งธรรมชาติ และเทคโนโลยีเข้ามาช่วย

2) การผลิตขั้นทุติยภูมิ (Secondary Production) หมายถึง การแปรรูป วัตถุดิบเป็นวัตถุดิบสำเร็จรูป หรือผลิตภัณฑ์ต่างๆ ได้แก่ อาชีพหัตถกรรม และอุตสาหกรรม ประเภทต่างๆ

3) การผลิตขั้นตติยภูมิ (Tertiary Production) หมายถึง การจำหน่ายจ่าย แจกสินค้าและบริการต่างๆ ได้แก่ อาชีพพาณิชยกรรมและบริการ เช่น การค้าขาย การคมนาคมขนส่ง การสื่อสารการโฆษณา การธนาคาร ข้าราชการ เป็นต้น

#### 5. การกำหนดปริมาณการผลิต

ในการผลิตสินค้าและบริการนั้น ผู้ผลิตควรตัดสินใจว่าจะผลิตอะไรในปริมาณ เท่าใดจึงจะได้กำไรสูงสุด ดังนั้น สิ่งที่กำหนดปริมาณการผลิตในตลาดที่มีการแข่งขันสมบูรณ์ ได้แก่

1) อุปสงค์ (Demand) คือ ปริมาณความต้องการของผู้บริโภคในการบริโภค สินค้าอย่างใดอย่างหนึ่งด้วยเงินที่เขามีอยู่ ณ เวลาใดเวลาหนึ่ง ซึ่งพร้อมที่จะซื้อสินค้านั้น อุปสงค์แบ่งออกเป็น 2 ประเภทคือ

1.1) อุปสงค์ส่วนบุคคล (Individual Demand) หมายถึง อุปสงค์ของ บุคคลแต่ละคนหรือผู้ซื้อแต่ละราย เช่น อุปสงค์เสื้อกันหนาวของนายชัยยุทธ์ เป็นต้น

1.2) อุปสงค์ตลาด (Market Demand) หมายถึง ผลรวมของผู้ซื้อทุกคน ที่ซื้อสินค้าชนิดหนึ่งในตลาดแห่งหนึ่ง เช่น อุปสงค์ต่อเสื้อกันหนาวในฤดูหนาวของประชากร ในจังหวัดแพร่ เป็นต้น

คำว่าอุปสงค์ในทางเศรษฐศาสตร์ หมายถึง อุปสงค์ที่มีประสิทธิผล (Effective Demand) กล่าวคือ อุปสงค์จะประกอบด้วยความเต็มใจที่จะซื้อ (Willingness to buy) กับอำนาจซื้อ (Purchasing Power) ณ แต่ละระดับราคาของสินค้าต่างๆ (สุชุม อัครวณิชชัย, 2539 : 20)

2) อุปทาน (Supply) คือ ปริมาณสินค้าที่ผู้ขายสามารถนำมาสนองความต้องการของผู้ซื้อได้เป็นสภาพการตัดสินใจของผู้ขายว่าจะขายสินค้าจำนวนเท่าใดและในราคาเท่าใด ณ เวลาใดเวลาหนึ่ง อุปทาน แบ่งออกเป็น 2 ประเภทคือ

2.1) อุปทานส่วนบุคคล (Individual supply) หมายถึง ปริมาณสินค้าหรือบริการที่ผู้ผลิตหรือผู้ขายแต่ละรายนำออกมาเสนอขาย

2.2) อุปทานตลาด (Market Supply) หมายถึง ปริมาณสินค้าหรือบริการของผู้ผลิตหรือผู้ขายทุกคนรวมกันนำออกมาเสนอขาย

**6. ราคาดุลยภาพและปริมาณดุลยภาพ**

เมื่อผู้ซื้อและผู้ขายพบกันในตลาดเพื่อตกลงซื้อขายสินค้าและบริการ ปรากฏว่ามีราคาอยู่ราคาหนึ่งที่ปริมาณการเสนอซื้อ และปริมาณการเสนอขายเท่ากันพอดี ซึ่งเรียกว่าราคาดุลยภาพ (Equilibrium Price) และปริมาณสินค้าและบริการที่ซื้อขายกัน ณ ราคาดุลยภาพนั้นเรียกว่า ปริมาณดุลยภาพ (Equilibrium Quantity)

ในระบบเศรษฐกิจที่อาศัยตลาดเป็นเครื่องมือในการดำเนินกิจกรรมทางเศรษฐกิจ หรือให้กิจกรรมทางเศรษฐกิจดำเนินไปโดยผ่านกลไกราคา เช่น ระบบเศรษฐกิจแบบทุนนิยม ปริมาณการผลิตจะขึ้นอยู่กับอุปสงค์และอุปทาน ส่วนในระบบเศรษฐกิจแบบสังคมนิยม ปริมาณการผลิตจะขึ้นอยู่กับการวางแผนของรัฐ

**ตารางที่ 2 แสดงราคาดุลยภาพของส้ม**

ราคา (บาท)	ปริมาณซื้อ (กก.) (Demand)	ปริมาณขาย (กก.) (Supply)
12	0	18
10	3	15
8	6	12
6	9	9
4	12	6
2	15	3

ที่มา : โกเมน จิรัญกุล และเสรี ลีลาสัย, 2537, หน้า 16

จากตารางที่ 2 แสดงให้เห็นว่าปริมาณเสนอซื้อสัมพันธ์กับปริมาณเสนอขายสัมพันธ์ตลาด ณ ราคาภิโกรัมละ 6 บาท ซึ่งแสดงให้เห็นว่าราคาดุลยภาพเท่ากับ 6 บาท และปริมาณดุลยภาพเท่ากับ 9 กิโลกรัม

ดังนั้น เราสามารถสรุปกฎของอุปสงค์ (Demand) ได้ว่า “ปริมาณสินค้าที่มีผู้ต้องการซื้อในขณะใดขณะหนึ่ง จะมีความสัมพันธ์ในทางตรงกันข้ามกับราคาสินค้าชนิดนั้น” (รัตน สหายคณิต และชลลดา จามรกุล, 2537 : 34) แสดงว่า ถ้าราคาสินค้าสูงขึ้นอุปสงค์จะลดลงและถ้าราคาสินค้าลดลงอุปสงค์จะเพิ่มขึ้น ในขณะที่กฎของอุปทาน (Supply) กล่าวว่า “ปริมาณสินค้าที่ผู้ผลิตเต็มใจจะนำออกขายในขณะใดขณะหนึ่งจะมีความสัมพันธ์ในทางเดียวกันกับราคาสินค้าชนิดนั้น” (รัตน สหายคณิต และชลลดา จามรกุล, 2537 : 81) หมายความว่า ถ้าราคาสินค้าสูงผู้ผลิตจะเต็มใจนำสินค้าออกขายมาก แต่ถ้าราคาสินค้าต่ำผู้ผลิตจะเต็มใจนำสินค้าออกขายน้อย ทั้งนี้ขึ้นอยู่กับข้อสมมติว่าปัจจัยอื่นๆ ที่มีอิทธิพลต่ออุปทานคงที่

สุขุม อัครววุฒิชัย (2541 : 37 – 40) ได้อธิบายเพิ่มเติมเกี่ยวกับความสัมพันธ์ระหว่างอุปสงค์อุปทานและราคาว่า ราคาตลาดหรือราคาดุลยภาพ (Equilibrium Price) จะถูกกำหนดโดยจุดตัดของเส้นอุปสงค์และอุปทานตาดนั้นเอง ณ ระดับราคาอื่นๆ จะไม่ทำให้ตลาดอยู่ในภาวะดุลยภาพ ถ้ามีผู้เสนอขายสินค้าในราคาที่สูงกว่าราคาดุลยภาพจะก่อให้เกิดอุปทานส่วนเกิน (Excess Supply) สินค้าจะล้นตลาดหรือเมื่อใดที่มีผู้เสนอขายสินค้าต่ำกว่าราคาดุลยภาพ จะเกิดอุปสงค์ส่วนเกิน (Excess Demand) สินค้าจะขาดตลาด และกลไกตลาดจะมีการปรับตัวโดยอัตโนมัติเพื่อกลับเข้าสู่ภาวะดุลยภาพ

## 7. ประเภทของการผลิต

สำนักงานคณะกรรมการพัฒนาการเศรษฐกิจและสังคมแห่งชาติได้แบ่งกิจกรรมทางเศรษฐกิจของประเทศไทย โดยอาศัยแนวทางการจำแนกขององค์การสหประชาชาติ แบ่งการผลิตออกเป็น 11 ประเภท ดังนี้

- 1) การเกษตร ได้แก่ การเพาะปลูก การปศุสัตว์ การประมง การทำป่าไม้ และอื่นๆ
- 2) การทำเหมืองแร่และย่อยหิน
- 3) หัตถอุตสาหกรรม
- 4) การก่อสร้าง
- 5) การผลิตไฟฟ้าและน้ำประปา
- 6) การขนส่งและการสื่อสาร
- 7) การขายส่งและการขายปลีก
- 8) การธนาคาร ประกันภัย และอสังหาริมทรัพย์
- 9) การเป็นเจ้าของที่อยู่อาศัย
- 10) การบริหารงานสาธารณะและป้องกันประเทศ
- 11) การบริการ (โกเมน จิรัญกุล และเสวี ลีลาสัย, 2535 : 9)



8. การสะสมทุน (Capital Accumulation) หมายถึง การเพิ่มพูนสินค้าประเภททุนหรือการเก็บสะสมเงินทุนให้มากขึ้น เพื่อนำไปใช้ประโยชน์ในการขยายความสามารถในการผลิต การสะสมทุนส่วนหนึ่งได้จากการลงทุนในสิ่งก่อสร้าง การซื้อเครื่องจักรเครื่องมือและส่วนเปลี่ยนสินค้าคงเหลือ ในการสะสมทุนนั้นส่วนหนึ่งได้จากการออมในประเทศ ซึ่งเป็นการนำเงินออมที่กันไว้จากรายได้ส่วนหนึ่งไม่นำไปใช้จ่ายเพื่อการบริโภคมาลงทุนเพื่อหาผลประโยชน์ตอบแทน การสะสมทุนอีกทางหนึ่งได้จากเงินทุนจากต่างประเทศ ซึ่งอาจเป็นการระดมทุนจากต่างประเทศด้วยการกู้เงินจากต่างประเทศหรือสถาบันการเงินระหว่างประเทศ การลงทุนในหลักทรัพย์ เป็นต้น

### 9. ประเภทของหน่วยธุรกิจ

หน่วยธุรกิจ หมายถึง องค์กรที่จัดตั้งขึ้นมาเพื่อดำเนินกิจกรรมทางเศรษฐกิจในด้านการผลิตสินค้าและบริการ ได้แก่

1) กิจกรรมที่มีเจ้าของคนเดียว (Single Proprietorship) เป็นกิจกรรมที่การตัดสินใจขึ้นอยู่กับคนๆ เดียว เมื่อได้ผลกำไรมาเป็นของเจ้าของเพียงคนเดียว

2) ห้างหุ้นส่วน (Partnership) เป็นธุรกิจที่ประกอบกันขึ้นจากคน 2 คนขึ้นไป มีการตกลงกันว่าหุ้นส่วนใดจะรับผิดชอบในส่วนใด ห้างหุ้นส่วนแบ่งออกเป็น 2 ประเภทคือ

2.1) ห้างหุ้นส่วนจำกัด จะมีหุ้นส่วนพวกรวมหนึ่งจำกัดความรับผิดชอบตามจำนวนเงินที่ระบุไว้เมื่อกิจกรรมขาดทุน

2.2) ห้างหุ้นส่วนสามัญ ผู้เป็นหุ้นส่วนทุกคนต้องรับผิดชอบต่อการขาดทุนไม่จำกัดจำนวน

กิจการที่มีเจ้าของคนเดียวและห้างหุ้นส่วนจะมีข้อเสียคือกิจการทั้งสองประเภทต้องรับผิดชอบหนี้สินอย่างไม่จำกัดจำนวนเมื่อกิจการขาดทุนการดำเนินงานไม่เป็นไปอย่างต่อเนื่อง โดยเฉพาะกรณีที่เจ้าของกิจการนั้นเสียชีวิตกิจการเจ้าของคนเดียวมักมีปัญหาในด้านการขายเงินลงทุน

3) บริษัทจำกัด (Corporation) เป็นหน่วยธุรกิจที่จดทะเบียนเป็นนิติบุคคล โดยมีหลายคนร่วมกันจัดตั้งจะมีขนาดใหญ่หรือเล็กขึ้นอยู่กับจำนวนหุ้น (Stock) ผู้ถือหุ้นเป็นเจ้าของบริษัทร่วมกันมีความรับผิดชอบจำกัดตามจำนวนหุ้นที่ถือ

4) สหกรณ์ (Cooperative) เป็นหน่วยธุรกิจที่จัดตั้งโดยคนตั้งแต่ 10 คนขึ้นไป จดทะเบียนโดยถูกต้องตามกฎหมาย โดยมีจุดมุ่งหมายเพื่อช่วยเหลือสมาชิกหรือผู้ถือหุ้นซึ่งต้องปฏิบัติตามกฎระเบียบของสหกรณ์

5) รัฐวิสาหกิจ (Public Enterprise) คือ กิจการที่รัฐเป็นเจ้าของ หรือมีหุ้นส่วนมากกว่าครึ่งหนึ่งของหุ้นส่วนทั้งหมด ส่วนใหญ่เป็นธุรกิจด้านสาธารณูปโภคหรือกิจการที่ต้องลงทุนสูง ให้ผลตอบแทนช้าและเอกชนไม่ต้องการลงทุน การดำเนินงานตามระบบราชการจึงมักก่อให้เกิดความล่าช้าและไม่มีประสิทธิภาพเท่าที่ควร

ธุรกิจทั้ง 5 ประเภท 3 ประเภทแรกเป็นธุรกิจที่มุ่งแสวงกำไรและ 2 ประเภทหลังเป็นธุรกิจที่ไม่ได้มุ่งแสวงหาผลกำไร

### สรุป

**การผลิต** หมายถึง การสร้างเศรษฐกิจเพื่อตอบสนองความต้องการของมนุษย์ หรือการสร้างอรรถประโยชน์ด้วยการเปลี่ยนรูป เปลี่ยนสถานที่ เลื่อนเวลาใช้สอย เปลี่ยนโอนกรรมสิทธิ์ และการให้บริการต่างๆ สิ่งผลิตของมนุษย์เรียกว่าสินค้า แบ่งออกเป็นสินค้าเศรษฐกิจและสินค้าไร้ราคา ในการผลิตจะต้องอาศัยปัจจัยการผลิต 4 อย่าง ได้แก่ ที่ดิน แรงงาน ทุน และผู้ประกอบการ มีลำดับขั้นการผลิต 3 ขั้น คือ การผลิตขั้นปฐมภูมิ ทุติยภูมิและตติยภูมิ การจะผลิตอะไรมากน้อยเท่าใดเป็นไปตามหลักของอุปสงค์และอุปทานของตลาดสำนักงานคณะกรรมการพัฒนาการเศรษฐกิจและสังคมแห่งชาติได้แบ่งประเภทของการผลิตในประเทศไทย

บทที่

3

เศรษฐศาสตร์

## 2. การบริโภค

### 1. ความหมายของการบริโภค

การบริโภคในเชิงเศรษฐศาสตร์มหภาคหรือการบริโภคมวลรวม (Aggregate Consumption) คือการใช้จ่ายเพื่อการบริโภคสินค้าทั้งประเภทสิ้นเปลืองและคงทนถาวร รวมทั้งบริการต่างๆ ทุกชนิดรวมกันของทั้งระบบเศรษฐกิจ เช่น การศึกษา การรักษาพยาบาล เป็นต้น

### 2. ประเภทของสินค้าเพื่อการบริโภค

การบริโภคของมนุษย์นั้นต้องอาศัยทรัพยากรมาแปรสภาพเป็นสินค้าและบริการ ซึ่งอาจจำแนกได้ดังนี้

1) **สินค้าเพื่อการผลิตและสินค้าเพื่อการบริโภค** สินค้าบางอย่างเป็นสินค้าของผู้ผลิตในขณะที่สินค้าบางอย่างเป็นสินค้าของผู้บริโภค เช่น จักรเย็บผ้า เป็นสินค้าของผู้ผลิต และเสื้อผ้าเป็นสินค้าของผู้บริโภค เป็นต้น

### 2) **สินค้านคงทน และสินค้าไม่คงทน**

**สินค้านคงทน** คือ สินค้าที่เก็บไว้ใช้ได้ยาวนานเป็นปี เช่น ปากกา นาฬิกา กระเป๋า บ้าน ยานพาหนะต่างๆ เป็นต้น

**สินค้าที่ไม่คงทน** คือ สินค้าที่ใช้แล้วหมดสิ้นไปภายใน 1 ปี เช่น อาหาร น้ำดื่ม เครื่องสำอาง เป็นต้น (อเนก เขียวถาวร, 2535 : 18)

### 3. ปัจจัยที่กำหนดการบริโภค

ในบางครั้งเราจะพบว่าความสามารถของคนเราในการบริโภคหรือปริมาณการเสนอซื้อสินค้า และบริการในชีวิตประจำวันจะแตกต่างกันไป ทั้งนี้ขึ้นอยู่กับปัจจัยหลายๆอย่าง ได้แก่

1) รายได้ (Income) นับเป็นปัจจัยสำคัญอันดับแรกของมนุษย์ในการตัดสินใจบริโภค สิ่งใดสิ่งหนึ่ง โดยปกติผู้มีรายได้น้อยจะมีอัตราการบริโภคต่ำกว่าผู้มีรายได้มาก แต่ทั้งนี้อาจจะขึ้นอยู่กับปัจจัยอื่นๆ ด้วย การที่รายได้ของผู้ซื้อเปลี่ยนแปลงไป จะมีผลต่อปริมาณการเสนอซื้อด้วย กล่าวคือ หากรายได้ของผู้ซื้อเพิ่มสูงขึ้น สิ่งอื่นๆ คงที่ ปริมาณการเสนอซื้อ ณ แต่ละระดับราคาจะมากขึ้น เป็นต้น

2) ราคาสินค้าอื่นๆ (Price of other Goods) เป็นสิ่งที่จูงใจในการตัดสินใจของผู้บริโภคให้เลือกซื้อสินค้าได้ตามความเหมาะสมแก่ฐานะของตนเอง การที่ปริมาณการเสนอซื้อสินค้าชนิดหนึ่งเปลี่ยนแปลงไป ไม่เพียงเพราะราคาสินค้านั้นเปลี่ยนแปลงเท่านั้น แต่อาจขึ้นอยู่กับราคาสินค้าอื่นๆ เปลี่ยนแปลงไปด้วย

2.1) ราคาสินค้าที่ทดแทนได้ (Price of Substitute) เช่น สมมติว่า ขนุนสามารถบริโภคแทนทุเรียนหอมทองได้ หากราคาต่อหน่วยของขนุนลดลงในขณะที่ราคาทุเรียนหอมทองไม่เปลี่ยนแปลงราคาเปรียบเทียบของขนุนต่อทุเรียนจะถูกลง ผู้บริโภคจะลดการบริโภคทุเรียนหอมทองลง และหันไปบริโภคขนุนมากขึ้น ดังนั้น ปริมาณการเสนอซื้อของทุเรียนหอมทอง ณ ทุกระดับราคาจะลดลง ในทางตรงกันข้ามหากราคาสินค้าเพิ่มขึ้น ผู้บริโภคจะหันมาบริโภคทุเรียนหอมทองมากขึ้น ณ ทุกระดับราคา และบริโภคขนุนน้อยลง

2.2) ราคาสินค้าที่ใช้ควบคู่กัน (Price of Complement) สินค้าบางอย่างต้องใช้ควบคู่กัน เช่น โต๊ะและเก้าอี้ ปากกากับหมึก เป็นต้น ถ้าราคาหมึกต่อขวดแพงขึ้นขณะที่สินค้าอื่นๆ อยู่คงที่ปริมาณความต้องการซื้อปากกาจะลดลง ณ ทุกระดับราคา ในทางตรงกันข้ามถ้าราคาหมึกลดลงปริมาณการเสนอซื้อปากกาจะสูงขึ้น ณ ทุกระดับราคา

3) รสนิยม (Taste) คือ ความนิยมชมชอบของผู้บริโภคในการเลือกซื้อสินค้า แต่ละชนิดซึ่งแตกต่างกันตามลักษณะของผู้บริโภคแต่ละท้องถิ่นหรือตามฤดูกาลที่เปลี่ยนแปลงไป

4) การให้เครดิต (Credit) หรือยุทธวิธีการขาย เช่น การขายสินค้าด้วยระบบเงินผ่อนเป็นสิ่งหนึ่งที่จูงใจให้คนหันมาซื้อสินค้ามากขึ้น เช่น ยานพาหนะต่างๆ เป็นต้น

5) สภาพอากาศ มีผลกระทบต่อปริมาณความต้องการบริโภคสินค้าบางอย่าง เช่น ปริมาณความต้องการซื้อเสื้อกันหนาวในฤดูหนาวของภาคเหนือและภาคตะวันออกเฉียงเหนือจะเพิ่มสูงขึ้น มีผลกำไรราคาเสื้อกันหนาวสูงขึ้นในช่วงฤดูหนาว เป็นต้น

ในกรณีของอุปสงค์ตลาดหรือการบริโภคมวลรวมตัวกำหนดจะมีมากกว่ากำหนดข้างต้น เช่น

1) ปริมาณซื้อขึ้นอยู่กับจำนวนประชากร ตามปกติเมื่อประชากรมีจำนวนเพิ่มมากขึ้นความต้องการสินค้าและบริการจะเพิ่มตาม แต่การเพิ่มประชากรยังไม่เป็นการเพียงพอประชากรเหล่านี้จะต้องมีอำนาจซื้อด้วยจึงจะสามารถซื้อสินค้าได้มากขึ้น

2) ปริมาณซื้อขึ้นอยู่กับสภาพการกระจายรายได้ในระบบเศรษฐกิจ เช่น ประเทศที่มีบ่อน้ำมันบางประเทศปรากฏว่ารายได้ส่วนใหญ่ตกอยู่ในมือของคนกลุ่มน้อย ส่วนคน

กลุ่มใหญ่จะมีรายได้ต่ำมาก ในสังคมของประเทศลักษณะนี้การบริโภคจะแตกต่างจากสังคมที่มีการกระจายรายได้ค่อนข้างทัดเทียมกัน ถึงแม้ว่ารายได้เฉลี่ยของทั้งสองประเทศจะอยู่ในลักษณะใกล้เคียงกันก็ตาม

#### 4. การบริโภคและการออม

ในการบริโภคของคนเรานั้นจะต้องอาศัยเงินที่มาจากรายได้เป็นส่วนใหญ่ แต่ถ้าเรานำรายได้ทั้งหมดมาใช้ในการบริโภค เมื่อถึงเวลาจำเป็นหรือในยามเดือดร้อนจะก่อให้เกิดปัญหายุ่งยาก เช่น เกิดภาวะทั้งหมดมาใช้ในการบริโภค เมื่อถึงเวลาจำเป็นหรือในยามเดือดร้อนจะก่อให้เกิดปัญหายุ่งยาก เช่น เกิดภาวะการฉีกเจ็บป่วยในครอบครัว การศึกษาของบุตรที่ต้องใช้เงินมาก สงเคราะห์ญาติที่เดือดร้อน เป็นต้น คนเราจึงจำเป็นต้องเหลือรายได้ส่วนหนึ่งไว้เพื่อรองรับความจำเป็นดังกล่าว เงินส่วนนี้คือ เงินออม ซึ่งเป็นเงินที่เหลือจากการใช้จ่ายด้วยการประหยัดหรือเก็บออมไว้ในสถาบันการเงินซึ่งก่อให้เกิดประโยชน์หลายประการคือ

1) เพื่อเก็บไว้ใช้จ่ายในยามจำเป็น คือ เงินรายได้ที่เก็บไว้สำหรับรับรองความจำเป็นในครอบครัว เช่น สมาชิกในครอบครัวเจ็บป่วย เป็นต้น

2) เพื่อใช้จ่ายในอนาคต เป็นเงินรายได้ที่เก็บไว้สำหรับสิ่งที่ยังไม่เกิดในปัจจุบัน แต่จะเกิดในอนาคต เช่น เมื่อยามแก่จะต้องมีเงินส่วนหนึ่งไว้สำหรับใช้จ่าย หรือเพื่อการศึกษามูลนิธิ เป็นต้น

3) เพื่อให้เกิดดอกผลออกม่งย คือการนำเงินไปฝากกับสถาบันการเงิน การซื้อหุ้น การซื้อพันธบัตรรัฐบาล การนำเงินไปลงทุน ซึ่งได้ผลตอบแทนเป็นดอกเบี้ยหรือกำไร

4) เพื่อประโยชน์ทางเศรษฐกิจส่วนรวม คือ เงินออมของประชาชนในสถาบันการเงิน รัฐบาลสามารถกู้เงินมาลงทุนขยายการผลิตมากขึ้น มีผลต่อการจ้างงานในประเทศมากขึ้นทำให้ประชาชนมีเศรษฐกิจดีขึ้น (อเนก เขียรถาวร, 2542 : 25)

#### สรุป

การบริโภค หมายถึง การใช้จ่ายเพื่อการบริโภคสินค้าและบริการต่างๆ ในระบบเศรษฐกิจการบริโภคจะมากหรือน้อยขึ้นอยู่กับปัจจัยหลายๆ อย่าง และส่วนหนึ่งที่เหลือจากการบริโภคก็คือเงินออม

#### 3. การแบ่งสรรหรือการกระจาย (Distribution)

##### 1. ความหมายของการแบ่งสรรหรือการกระจาย

การแบ่งสรร หมายถึง การแบ่งสรรผลผลิตจากผู้ผลิตไปยังผู้บริโภคและแบ่งปันรายได้ไปยังผู้เกี่ยวข้องกับการผลิต การแบ่งสรรจำแนกออกเป็น 2 ประเภท คือ

- 1) การแบ่งสรรสินค้าและบริการ ที่ผลิตมาได้ไปยังผู้บริโภค เช่น ชาวสวนขายผลไม้ให้กับผู้บริโภค หรือ ช่างตัดผมบริการตัดผมแก่ลูกค้า เป็นต้น
- 2) การแบ่งสรรให้เจ้าของปัจจัยการผลิต ดังนี้

ปัจจัยการผลิต	ผลตอบแทนที่ได้รับ
ที่ดิน .....	▶ ค่าเช่า (rent)
แรงงาน .....	▶ ค่าจ้าง (wages)
ทุน .....	▶ ดอกเบี้ย (interests)
ผู้ประกอบการ .....	▶ กำไร (profit)

## 2. ความไม่เท่าเทียมกันของรายได้

การแบ่งสรรรายได้ไปยังกลุ่มคนต่างๆ ในสังคมมักก่อให้เกิดความไม่เท่าเทียมกันของรายได้ มีสาเหตุมาจาก

- 1) ความไม่เท่าเทียมกันในกำเนิดและทรัพย์สินเกิดจากพื้นฐานและฐานะทางเศรษฐกิจของครอบครัวแตกต่างกัน เช่น คนที่เกิดมาในครอบครัวที่ร่ำรวยย่อมมีฐานะทางเศรษฐกิจสูงกว่าคนที่เกิดในครอบครัวที่ยากจน เป็นต้น
- 2) ความไม่เท่าเทียมกันในการทำงาน เกิดจากการมีหน้าที่ความรับผิดชอบในการทำงานแตกต่างกัน เช่น ผู้อำนวยการโรงเรียนมีรายได้สูงกว่านักการภารโรง เป็นต้น
- 3) ความไม่เท่าเทียมกันในความรู้ คือ บุคคลที่มีความรู้เฉพาะด้าน ซึ่งไม่อาจทดแทนกันได้ เช่น อาชีพแพทย์ วิศวกร ช่างเจียรระโนเพชรพลอย จะมีรายได้สูง เป็นต้น
- 4) ลักษณะของอุปสงค์อุปทาน คือ ความสัมพันธ์ระหว่างปริมาณความต้องการและปริมาณเสนอขายไม่สมดุลกัน เช่น อุปสงค์ของแรงงานในกลุ่มประเทศแถบตะวันออกกลางสูงมากในขณะที่อุปทานของแรงงานมีน้อยกว่าจึงทำให้ค่าจ้างแรงงานในประเทศเหล่านี้สูง เป็นต้น
- 5) การกระจายการบริการของรัฐ ในด้านสาธารณสุขระดับโลก และความเจริญในด้านต่างๆ ไม่ทั่วถึง เช่น ถนนหนทาง ระบบการสื่อสารโทรคมนาคมสาธารณสุขโลกต่างๆ ทำให้บริเวณนั้นมีความเจริญทางเศรษฐกิจ ประชาชนมีรายได้สูง เป็นต้น

ดังนั้น รัฐบาลของประเทศต่างๆ จึงหาวิธีการจัดระบบเศรษฐกิจเพื่อให้มีการกระจายรายได้ไปสู่ประชาชนอย่างเป็นธรรมและทั่วถึงกัน กล่าวคือ ประเทศที่ใช้ระบบเศรษฐกิจแบบทุนนิยม เอกชนมีเสรีภาพในการผลิตและการบริโภคอย่างเต็มที่ก่อให้เกิดรายได้ในทรัพย์สินมาก รัฐบาลจะเรียกเก็บภาษีในอัตราสูง ประเทศที่ใช้ระบบเศรษฐกิจแบบสังคมนิยมรัฐ จะควบคุมการใช้ปัจจัยการผลิตและกระจายรายได้ไปยังประชาชนอย่างเป็นธรรม ส่วนประเทศที่ใช้ระบบเศรษฐกิจแบบผสม เช่น ประเทศไทยจะมีมาตรการในการกระจายรายได้ อย่างเป็นธรรมด้วยการใช้มาตรการทางภาษี การจัดสวัสดิการแก่ผู้มีรายได้น้อย การควบคุมราคาสินค้า เป็นต้น

## สรุป

การแบ่งสรรหรือการกระจาย หมายถึง การแบ่งสรรผลผลิตจากผู้ผลิตไปยังผู้บริโภคและการแบ่งปันรายได้ไปยังเจ้าของปัจจัยการผลิตในรูปของ ค่าเช่า ค่าจ้าง ดอกเบี้ย กำไร ในการแบ่งสรรอาจจะเกิดความไม่เท่าเทียมกันของรายได้ซึ่งเป็นหน้าที่ของรัฐที่จะต้องดูแลการกระจายรายได้ไปสู่กลุ่มคนต่างๆ อย่างทั่วถึงและเป็นธรรม

## 4. การแลกเปลี่ยน (Exchange)

## 1. ความหมายของการแลกเปลี่ยน

การแลกเปลี่ยน หมายถึง การเปลี่ยนความเป็นเจ้าของในสินค้าและบริการ โดยการโอนหรือการย้ายกรรมสิทธิ์ หรือความเป็นเจ้าของ (Ownership) ระหว่างบุคคล หรือธุรกิจ

## 2. วิวัฒนาการของการแลกเปลี่ยน

การแลกเปลี่ยนมีวิวัฒนาการ 3 ระยะคือ

1) การแลกเปลี่ยนสิ่งของกับสิ่งของ มักเกิดขึ้นในสังคมที่มีความสัมพันธ์กันอย่างใกล้ชิด เช่น ในสังคมสมัยโบราณหรือในสังคมชนบท โดยการนำเอาสินค้าและบริการมาแลกเปลี่ยนกันโดยตรงไม่ต้องมีสื่อกลางในการแลกเปลี่ยน เช่น ชวานาเอาข้าวมาแลกเปลี่ยนกับปลาชาวประมง เป็นต้น

ระบบการแลกเปลี่ยนสินค้าต่อสินค้าจะมีข้อเสียในเรื่องความต้องการไม่ตรงกัน ทำให้เกิดความไม่คล่องตัวในการแลกเปลี่ยน เช่น ชวานาอาจจะไม่ต้องการปลา แต่ต้องการนำข้าวไปแลกผ้าจึงต้องไปหาบุคคลที่มีความต้องการตรงกันการแลกเปลี่ยนจึงเกิดขึ้นได้ อีกประการหนึ่งคือมูลค่าสิ่งของที่นำมาแลกเปลี่ยนกันอาจจะไม่เท่ากัน ทำให้เกิดความไม่ยุติธรรมในการแลกเปลี่ยน

2) การใช้เงินเป็นสื่อกลาง เนื่องจากความไม่สะดวกและคล่องตัวในการแลกเปลี่ยนสินค้ากับสินค้าและความต้องการไม่ตรงกันทำให้มนุษย์คิดสื่อกลางในการแลกเปลี่ยนเป็นการแลกเปลี่ยนระหว่างสิ่งของและเงิน ได้แก่ การแลกเปลี่ยนซื้อขายสินค้าและบริการ ในสังคมปัจจุบัน เงินในยุคแรกๆ ที่ มนุษย์นำมาใช้ในการแลกเปลี่ยนอาจอยู่ในรูปของเปลือกหอย โลหะ แร่ธาตุ หรือสิ่งของต่างๆ ที่สังคมนั้นยอมรับ ทำให้การแลกเปลี่ยนนั้นมีความคล่องตัวมากยิ่งขึ้น

3) การใช้ตราสารอย่างอื่นแทนเงินหรือการใช้เครดิต เนื่องจากตลาดในระบบเศรษฐกิจมีความซับซ้อนมากยิ่งขึ้น การซื้อขายแลกเปลี่ยนจึงได้พัฒนาจากระบบการใช้เงินเป็นสื่อกลางมาเป็นระบบการใช้ตราสารอย่างอื่นแทนเงิน หรือการซื้อขายแลกเปลี่ยนโดยผ่านระบบเครดิต โดยการเช็ค ใช้ตัวแลกเงินหรือบัตรเครดิตต่างๆ ระบบเครดิตช่วยในการแลกเปลี่ยนสินค้าและบริการระหว่างผู้ผลิต (Producers) หรือ หน่วยธุรกิจ (Business) กับผู้บริโภคหรือครัวเรือน (Households) เป็นไปอย่างรวดเร็ว

### 3. สถาบันที่เกี่ยวข้องกับการแลกเปลี่ยน ได้แก่

1) **คนกลาง (Middleman)** หมายถึง ผู้ทำหน้าที่เป็นสื่อกลางระหว่างผู้ผลิตกับผู้บริโภค เช่น พ่อค้าขายปลีก พ่อค้าเร่ต่างๆ คนกลางมีประโยชน์ทำให้ผู้บริโภคได้ใช้สินค้าและบริการตามความต้องการแต่ถ้าคนกลางเป็นผู้เอาเปรียบผู้บริโภคมากเกินไปจะทำให้ประชาชนเดือดร้อน

2) **ธนาคาร (Bank)** คือ สถาบันการเงินที่ให้ความสะดวกในด้านการแลกเปลี่ยนธนาคารทำหน้าที่เป็นตัวกลางระหว่างผู้ออมและผู้ลงทุน

3) **ตลาด (Market)** ในทางเศรษฐศาสตร์ หมายถึง กระบวนการแลกเปลี่ยนซื้อขายสินค้าและบริการ มิได้หมายถึงสถานที่ทำการซื้อขายสินค้าแต่เป็นสถานที่ใด ๆ ที่สามารถติดต่อซื้อขายกันได้ อาจจะมีหลายรูปแบบ เช่น ตลาดข้าว ตลาดหุ้น ตลาดโลก กระบือ เป็นต้น หน้าที่สำคัญของตลาด ได้แก่

3.1) **การจัดหาสินค้า (Assembling)** คือ จัดหา รวบรวมสินค้าและบริการมาไว้เพื่อจำหน่ายแก่ผู้ต้องการซื้อ

3.2) **การเก็บรักษาสินค้า (Storage)** คือ การเก็บรักษาสินค้าที่รอการจำหน่ายแก่ผู้ต้องการซื้อหรือเก็บเพื่อการเก็งกำไรของผู้ขาย เช่น โกดัง หรือไซโลเก็บพืชผลต่างๆ เป็นต้น

3.3) **การขายสินค้าและบริการ (Selling)** ทำหน้าที่ขายสินค้าและบริการแก่ผู้ต้องการซื้อ เช่น ร้านค้าปลีก ห้างสรรพสินค้า ตลาดสด เป็นต้น

3.4) **การกำหนดมาตรฐานของสินค้า (Standardization)** ทำหน้าที่กำหนดมาตรฐานของสินค้าที่นำมาเสนอขายในด้านของน้ำหนัก ปริมาณและคุณภาพ เพื่อให้ผู้ซื้อเกิดความไว้วางใจในสินค้าที่นำมาเสนอขาย

3.5) **การขนส่ง (Transportation)** ระบบการขนส่งทำหน้าที่ส่งสินค้าที่นำมาแลกเปลี่ยนซื้อขายกัน การขนส่งมีความสำคัญเพราะทุกขั้นตอนของการผลิตจะต้องผ่านกระบวนการขนส่งทั้งสิ้น

3.6) **การยอมรับความเสี่ยงภัย (Assumption of Risk)** ตลาดจะยอมรับความเสี่ยงภัยต่างๆ อันอาจเกิดขึ้นจากการแลกเปลี่ยนซื้อขาย เช่น ความเสี่ยงภัยเกี่ยวกับสินค้าสูญหายหรือเสื่อมสภาพ เช่น สินค้าการเกษตร ยารักษาโรค อาหาร เป็นต้น

3.7) **การเงิน (Financing)** ตลาดทำหน้าที่รับจ่ายเงินในขั้นตอนต่างๆ ของการซื้อขายตลอดจนการจัดหาทุนหมุนเวียนและสินเชื่อต่างๆ เพื่อการดำเนินธุรกิจเกี่ยวกับการแลกเปลี่ยนซื้อขาย

ในการแข่งขัน ตลาดแบ่งออกเป็น 2 ลักษณะคือ

1) **ตลาดที่มีการแข่งขันที่ไม่สมบูรณ์ (Imperfect Competitive Market)** เป็นตลาดที่พบอยู่โดยทั่วไปในประเทศต่างๆ ลักษณะสำคัญของตลาดชนิดนี้คือมักมีการจำกัดอย่างใดอย่างหนึ่งที่ทำให้ผู้ขายหรือผู้ซื้อ มีอิทธิพลต่อการกำหนดราคาหรือปริมาณได้

ตลาดที่มีการแข่งขันไม่สมบูรณ์แบ่งออกเป็น 3 แบบ ได้แก่

**1.1) ตลาดกึ่งแข่งขันกึ่งผูกขาด (Monopolistic Competition)** คือ ตลาดที่มีผู้ซื้อขายจำนวนมาก สินค้าของผู้ขายแต่ละรายจะมีความแตกต่างกันเพียงเล็กน้อยแต่ไม่เหมือนกันทุกประการ สามารถที่จะทดแทนกันได้แต่ไม่อาจทดแทนกันได้อย่างสมบูรณ์ ส่วนใหญ่จะแตกต่างกันในเรื่องของการบรรจุหีบห่อและเครื่องหมายการค้า ในตลาดชนิดนี้ผู้ขายสามารถกำหนดราคาได้บ้างแต่ต้องคำนึงถึงราคาของผู้ขายรายอื่นๆ ด้วย ตัวอย่างของสินค้าในตลาด กึ่งแข่งขันกึ่งผูกขาด ได้แก่ ผงซักฟอก ยาสีฟัน สบู่ ยาระดม เป็งเด็ก เป็นต้น

**1.2) ตลาดผู้ขายน้อยราย (Oligopoly)** หมายถึง ตลาดที่มีผู้ขายไม่มากนัก ผู้ขายแต่ละรายจะมีส่วนแบ่งในตลาด (Market Share) มาก สินค้าที่ซื้อขายในตลาดจะมีลักษณะคล้ายคลึงกันแต่ไม่เหมือนกันทุกประการ เช่น การผลิตน้ำอัดลมในประเทศไทยมีเพียงไม่กี่ราย ถ้าหากผู้ผลิตน้ำอัดลมรายใดลดราคาสินค้าลงจะทำให้ปริมาณขายของผู้ผลิตรายนั้นเพิ่มขึ้นและปริมาณขายของผู้อื่นจะลดลง แต่อย่างไรก็ตามผู้ขายในตลาดชนิดนี้มักจะไม่ลดราคาแข่งขันกัน เพราะการลดราคาเพื่อแย่งลูกค้าซึ่งกันและกันที่สุดในที่สุดจะทำให้รายได้ของผู้ขายทุกรายลดลงโดยที่ไม่ได้ลูกค้าเพิ่ม ดังนั้น ผู้ขายมักจะแข่งขันกันด้วยวิธีอื่น เช่น การโฆษณา และการปรับปรุงคุณภาพของสินค้า เป็นต้น ตัวอย่างสินค้าในตลาดชนิดนี้ ได้แก่ น้ำดื่ม น้ำอัดลม น้ำมัน รถยนต์ เป็นต้น

**1.3) ตลาดผูกขาด (Monopoly)** หมายถึง ตลาดที่มีผู้ขายเพียงรายเดียว สินค้าที่ซื้อขายในตลาดมีคุณลักษณะพิเศษไม่เหมือนใคร ไม่สามารถหาสินค้าอื่นมาทดแทนได้อย่างใกล้เคียง เป็นการผูกขาดตามนโยบายของรัฐบาล เช่น การผลิตบุหรี่ การออกสลากกินแบ่ง เป็นต้น หรือขนาดของกิจการต้องใหญ่มาก เช่น กิจการรถไฟใต้ดิน โทรศัพท์ การผลิตไฟฟ้า เป็นต้น

**2) ตลาดแข่งขันสมบูรณ์ (Perfect Competitive Market)** มีลักษณะดังนี้

**2.1) ผู้ขายและผู้ซื้อจำนวนมากราย** การซื้อขายของแต่ละรายเป็นปริมาณสินค้าเพียงเล็กน้อยเมื่อเทียบกับจำนวนซื้อขายทั้งตลาด ดังนั้น การเปลี่ยนแปลงปริมาณซื้อขายของผู้ซื้อและผู้ขายรายใดรายหนึ่งจึงไม่ทำให้อุปสงค์ของตลาดเปลี่ยนแปลงและไม่ส่งผลกระทบต่อราคาตลาด

**2.2) สินค้ามีคุณลักษณะและคุณภาพใกล้เคียงกันมาก (Homogeneous Product)** หมายความว่า ในสายตาของผู้ซื้อเห็นว่าสินค้านี้คล้ายคลึงกันของผู้ขายแต่ละรายไม่แตกต่างกันจะซื้อจากผู้ขายรายใดก็ได้ทราบเท่าที่ขายในราคาตลาด

**2.3) ผู้ผลิตรายใหม่สามารถเข้าสู่ตลาดได้โดยง่าย ขณะเดียวกันการเลิกกิจการก็สามารถทำได้โดยไม่มีอุปสรรคในการเข้าและออกจากตลาด (Free Entry and Exit)** กิจการใดที่มีกำไรสูงจะมีผู้เข้ามาแข่งขันมากเพื่อจะได้มีส่วนแบ่งในกำไรนั้น แต่กิจการใดขาดทุนผู้ประกอบการจะเลิกไปเพื่อไปประกอบกิจการอย่างอื่นที่ทำกำไรมากกว่า



**2.4) ปัจจัยการผลิตสามารถเคลื่อนย้ายได้โดยสมบูรณ์ (Perfect Mobility of factors of Production)** ปัจจัยการผลิตสามารถเคลื่อนย้ายจากกิจกรรมที่มีผลตอบแทนต่ำไปยังกิจกรรมที่มีผลตอบแทนสูงกว่าทันทีโดยไม่ต้องเสียต้นทุนการเคลื่อนย้ายแต่อย่างใด

**2.5) ผู้ซื้อผู้ขายมีข้อมูลข่าวสารสมบูรณ์ (Perfect information หรือ Perfect Knowledge)** กล่าวคือ ผู้ซื้อผู้ขายสามารถเข้าถึงข้อมูลเกี่ยวกับตลาด เช่น ราคาสินค้าในแต่ละพื้นที่ได้สะดวกและเสมอภาคกัน

ในตลาดแข่งขันสมบูรณ์ดังกล่าว การจัดสรรและการใช้ทรัพยากรที่มีอยู่อย่างจำกัดรวมทั้งสินค้าและบริการต่างๆ จะถูกกำหนดโดยกลไกตลาด (Price Mechanism) หรือโดยปฏิสัมพันธ์ของผู้ซื้อและผู้ขายจำนวนมากในตลาดซึ่งในทางเศรษฐศาสตร์ ก็คืออุปสงค์และอุปทานตลาดนั่นเอง การซื้อขายเป็นไปตามความพอใจของผู้ซื้อและผู้ขายอย่างแท้จริง

#### 4. การแทรกแซงราคาในตลาดของรัฐบาล

ราคาสินค้าและบริการในตลาดบางครั้งอาจถูกแทรกแซงโดยรัฐบาลก็ได้ซึ่งสามารถทำได้ใน 3 กรณี คือ

1) การกำหนดราคาสูงสุด (Fixing of Maximum Prices) ในกรณีที่รัฐบาลเห็นว่าสินค้าที่จำหน่ายจำเป็นต่อการครองชีพในท้องตลาดเกิดการขาดแคลนและราคาสินค้าสูงขึ้นทำให้ประชาชนได้รับความเดือดร้อน รัฐบาลจะเข้าควบคุมโดยกำหนดราคาสูงสุดของสินค้านั้นๆ เช่น เนื้อสัตว์ น้ำตาลทราย เป็นต้น

2) การประกันราคาขั้นต่ำ (Guaranteed Minimum Prices) ในกรณีที่รัฐบาลเห็นว่าราคาสินค้าบางอย่างลดต่ำลงจนอาจเกิดผลเสียแก่ผู้ผลิต เช่น สินค้า การเกษตรบางประเภทรัฐบาลจะเข้าควบคุม โดยกำหนดราคาขั้นต่ำ หรือถ้าไม่มีพ่อค้ารับซื้อรัฐบาลจะเข้ารับซื้อเอง

3) การพยุงราคา (Price Support) เป็นมาตรการที่รัฐบาลช่วยให้ราคาสินค้าชนิดใดชนิดหนึ่งเพิ่มสูงขึ้นเพื่อประโยชน์ของผู้ผลิตหรือผู้ขาย อาจกระทำโดยการเข้าแทรกแซงตลาดของรัฐบาลด้วยการเข้าแข่งขันการซื้อกับเอกชนเพื่อขยายอุปสงค์หรือการให้เงินอุดหนุนแก่ผู้ผลิตที่ลดการผลิตลงเพื่อลดอุปทานให้มีน้อยลงก็ได้

กล่าวได้ว่า การแลกเปลี่ยนเป็นกิจกรรมที่สำคัญต่อการกระจายสินค้าและรายได้ไปยังบุคคลต่างๆ ซึ่งต้องอาศัยสถาบันที่เกี่ยวข้องกับการแลกเปลี่ยนหลายสถาบัน เช่น คนกลาง ตลาด ธนาคาร และสถาบันอื่นๆ อีกมากมาย รวมทั้งบทบาทของรัฐบาลที่จะเข้ามาอำนวยความสะดวกให้การแลกเปลี่ยนดำเนินไปด้วยดี

#### สรุป

**การแลกเปลี่ยน** หมายถึง การเปลี่ยนความเป็นเจ้าของในสินค้าและบริการโดยการโอนหรือย้ายกรรมสิทธิ์หรือความเป็นเจ้าของระหว่างบุคคลหรือธุรกิจ การแลกเปลี่ยนมีวิวัฒนาการมายาวนานตั้งแต่การแลกเปลี่ยนของกับสิ่งของจนถึงปัจจุบันที่ใช้ระบบเงินและเครดิตและอาศัยสถาบันต่างๆ เป็นตัวกลางในการแลกเปลี่ยน

### แบบฝึกหัดท้ายบทเรื่องที่ 3 กระบวนการทางเศรษฐกิจ

คำสั่ง เมื่อผู้เรียนศึกษาเรื่อง กระบวนการทางเศรษฐกิจแล้วให้ทำแบบฝึกหัดต่อไปนี้ โดยเขียนในสมุดบันทึกกิจกรรมการเรียนรู้

แบบฝึกหัดที่ 1 ให้ผู้เรียนศึกษาวิเคราะห์ชื่อสินค้า และประเภทของสินค้าตามที่กำหนด แล้วนำชื่อ ประเภทสินค้าใส่ท้าย ชื่อสินค้าให้สัมพันธ์ / สอดคล้องกัน

- |                         |                  |
|-------------------------|------------------|
| ก. สินค้าไร้ราคา        | (Free Goods)     |
| ข. สินค้าเศรษฐกิจทรัพย์ | (Economic Goods) |
| ค. สินค้าไร้ราคา        | (Free Goods)     |
| ง. สินค้าสาธารณะ        | (Public Goods)   |

- |                    |       |
|--------------------|-------|
| 1. น้ำทะเล         | ..... |
| 2. ผลไม้           | ..... |
| 3. โทรศัพท์        | ..... |
| 4. รถยนต์          | ..... |
| 5. ขยะ             | ..... |
| 7. ปลาตู้ตัวเล็ก   | ..... |
| 8. กองทัพแห่งชาติ  | ..... |
| 9. ข้าวสารชนิด 25% | ..... |
| 10. แสงแดด         | ..... |

แบบฝึกหัดที่ 2 ให้ผู้เรียนตอบคำถามต่อไปนี้

1. การผลิต หมายถึง อะไร .....
2. ปัจจัยการผลิตได้แก่อะไรบ้าง .....
3. ลำดับขั้นการผลิตมีกี่ลำดับขั้น ได้แก่อะไรบ้าง .....
4. สินค้ามีกี่ประเภท อะไรบ้าง .....

5. สิ่งกำหนดการผลิตได้แก่อะไรบ้าง

.....

.....

6. ประเภทของหน่วยธุรกิจได้แก่อะไรบ้าง

.....

.....

7. การแบ่งสรร หมายถึงอะไร

.....

.....

8. การแบ่งสรรมีกี่ประเภท อะไรบ้าง

.....

.....

9. ความแตกต่างในด้านรายได้ของคนเราเกิดจากอะไร

.....

.....

**แบบฝึกหัดที่ 3** ให้ผู้เรียนอ่านข้อความที่กำหนดให้แล้วตอบคำถาม

**อุปสงค์ (Demand)** หมายถึง ความต้องการของผู้บริโภคในการที่จะบริโภคสินค้า  
 อย่างไม่อย่างหนึ่งด้วยเงินที่เขาถืออยู่ ณ ราคา และเวลาใดเวลาหนึ่ง เป็นความต้องการที่  
 ผู้ซื้อต้องการและเต็มใจที่จะซื้อสินค้า

**อุปทาน (Supply)** หมายถึง ปริมาณการเสนอขายสินค้า ณ ราคาหนึ่ง ตามความ  
 ต้องการของผู้ซื้อเป็นสภาพการตัดสินใจของผู้ขายว่าจะขายสินค้าจำนวนเท่าใด ในราคา  
 เท่าใด

ให้ผู้เรียนพิจารณาตารางแสดงอุปสงค์ อุปทานของลำไยในตลาดแห่งหนึ่ง แล้วตอบ  
 คำถาม

**ตารางราคาลำไย**

ราคา (บาท)	ปริมาณซื้อ (Demand) (กก.)	ปริมาณจ่าย (Supply) (กก.)
30	20	80
25	35	65
20	50	50
15	65	35
10	80	20

## คำถาม

1. ราคาสินค้าจะสูงหรือต่ำขึ้นอยู่กับ

.....

2. เพราะเหตุใดลำไยราคา กิโลกรัมละ 30 บาท ผู้ซื้อจึงต้องการซื้อน้อย

.....

3. ณ ราคาเท่าใดที่ผู้ขายต้องการขายลำไยน้อยที่สุด

.....

4. ลำไยราคา 20 บาท เรียกว่า

.....

5. ปริมาณลำไย 50 กิโลกรัม เรียกว่า

.....

**แบบฝึกหัดที่ 4** ให้ผู้เรียนศึกษาวิเคราะห์ปัจจัยการผลิตและผลตอบแทนต่อไปนี้แล้วตอบคำถามผลตอบแทนของปัจจัยการผลิตแต่ละชนิด

ในการผลิตสินค้าจะต้องอาศัยปัจจัยการผลิต 4 อย่าง คือ

1. ที่ดิน (Land) หมายถึง ทรัพยากรธรรมชาติทุกชนิด มีผลตอบแทนเป็นค่าเช่า
2. แรงงาน (Labour) หมายถึง ความมานะพยายามของมนุษย์ทั้งทางกายและทางสมอง มีผลตอบแทนเป็นค่าจ้าง
3. ทุน (Capital) หมายถึง สินค้าประเภททุน หรือเครื่องมือในการผลิต มีผลตอบแทนเป็นดอกเบี้ย
4. ผู้ประกอบการ (Entrepreneurship) หมายถึง การจัดตั้งองค์การเพื่อผลิตสินค้าและบริการ

ให้ผู้เรียนแสดงผลตอบแทนของปัจจัยการผลิตแต่ละชนิด

ปัจจัยการผลิต	ผลตอบแทนของปัจจัยการผลิต
1. ที่ดิน	.....
2. แรงงาน	.....
3. ทุน	.....
4. ผู้ประกอบการ	.....

## เรื่องที่ 4 แผนพัฒนาเศรษฐกิจและสังคมแห่งชาติ

### 1. ความหมายและความสำคัญของการพัฒนาเศรษฐกิจ

การพัฒนาเศรษฐกิจ หมายถึง การเปลี่ยนแปลงโครงสร้างทางสังคม การเมือง และเศรษฐกิจให้อยู่ในภาวะที่เหมาะสม เพื่อให้รายได้ที่แท้จริงเฉลี่ยต่อบุคคลเพิ่มขึ้นอย่างต่อเนื่อง อันเป็นผลทำให้ประชากรของประเทศมีมาตรฐานการครองชีพสูงขึ้น

การพัฒนาเศรษฐกิจของแต่ละประเทศ จะมีจุดมุ่งหมายที่แตกต่างกัน ทั้งนี้เนื่องจากทรัพยากรการผลิต สภาพภูมิศาสตร์ ตลอดจนพื้นฐานทางวัฒนธรรมไม่เหมือนกัน แต่อย่างไรก็ตาม ในแต่ละประเทศ ยังคงมีจุดมุ่งหมายที่เหมือนกันประการหนึ่งคือ มุ่งให้เกิดความเจริญเติบโตทางเศรษฐกิจอย่างมีเสถียรภาพ เพื่อให้ประชากรของประเทศอยู่ดีกินดีนั่นเอง

การพัฒนาเศรษฐกิจ หากทำได้ผลดีย่อมส่งผลให้ประเทศมีฐานะทางเศรษฐกิจดีขึ้น ประชาชนมีความเป็นอยู่สุขสภาพในทางตรงกันข้าม หากการพัฒนาเศรษฐกิจไม่ได้ผลหรือไม่ได้รับ การเอาใจใส่อย่างจริงจัง ฐานะทางเศรษฐกิจของประเทศก็จะทรุดโทรมลง และประชาชนมีความ เป็นอยู่แร้นแค้นมากขึ้น

สำหรับการพัฒนาเศรษฐกิจของประเทศไทยนั้นได้มีการพัฒนาอย่างต่อเนื่อง และให้ความสำคัญมาก โดยเฉพาะอย่างยิ่งการวางแผนพัฒนาเศรษฐกิจ โดยจะเห็นได้จากการกำหนดให้ มีหน่วยงานรับผิดชอบในการจัดทำแผน คือ สำนักงานคณะกรรมการพัฒนาเศรษฐกิจและสังคมแห่งชาติ ซึ่งในปัจจุบันประเทศไทยมีแผนพัฒนาเศรษฐกิจและสังคมแห่งชาติทั้งหมด 10 ฉบับ

### 2. ปัจจัยที่เกี่ยวข้องกับการพัฒนาเศรษฐกิจ

ปัจจัยที่เกี่ยวข้องกับการพัฒนาเศรษฐกิจมี 4 ประการ คือ ปัจจัยทางเศรษฐกิจ ปัจจัยทางการเมือง ปัจจัยทางสังคม และปัจจัยทางเทคโนโลยี ซึ่งปัจจัยดังกล่าวมีรายละเอียดดังนี้

**2.1 ปัจจัยทางเศรษฐกิจ** ปัจจัยทางเศรษฐกิจที่มีผลให้เกิดการเพิ่มขึ้นของรายได้ต่อบุคคล มี 4 อย่าง คือ

1) การสะสมทุน การสะสมทุนจะเกิดขึ้นได้ในกรณีที่มียาได้ประชาชาติสูงขึ้น ซึ่งทำให้เกิดเงินออมและเงินลงทุนเพิ่มขึ้น ซึ่งเมื่อมีการสะสมทุนขึ้นแล้ว ก็จะมีผลต่อการเพิ่ม การผลิตและรายได้ต่อบุคคลตามมา

2) การเพิ่มจำนวนประชากร ในปัจจุบันนั้นการเพิ่มจำนวนประชากรก่อให้เกิดผลเสียทางเศรษฐกิจอย่างมาก โดยเฉพาะอย่างยิ่ง การผลิตจะมีประสิทธิภาพต่ำลง เนื่องจากการใช้ทรัพยากรธรรมชาติกันมากขึ้น ซึ่งมีผลทำให้ทรัพยากรเสื่อมคุณภาพและทรัพยากรบางอย่าง ก็ไม่สามารถถอยออกมาทดแทนได้ นอกจากนี้เมื่อมีประชากรเพิ่มขึ้น ทำให้รัฐบาลต้องเสียค่าใช้จ่าย ด้านสวัสดิการเพิ่มขึ้น เช่น ค่าใช้จ่ายด้านการจัดการศึกษา

การสาธารณสุขและการสาธารณสุขปโภคเป็นต้น นอกจากรัฐบาลจะต้องเสียค่าใช้จ่ายดังกล่าวแล้ว ยังมีปัญหาอย่างอื่นตามมาอีก เช่น ปัญหาด้านการจราจร ปัญหาด้านมลพิษ ฯลฯ

3) การค้นพบทรัพยากรใหม่ๆ ทำให้เกิดโอกาสใหม่ๆ ในการผลิต รวมทั้งมีผลทำให้มีการลงทุนเพิ่มขึ้น และส่งผลในการเพิ่มขึ้นของผลผลิตเพื่อให้ประชาชนได้บริโภคมากขึ้น

4) ความก้าวหน้าทางเทคโนโลยีจากความก้าวหน้าทางเทคโนโลยีในปัจจุบัน จะเห็นได้ว่าการนำเครื่องจักรมาใช้ในการผลิต ดังนั้นจึงทำให้มีความสามารถในการผลิตได้มาก ปริมาณผลผลิตก็เพิ่มขึ้นและเป็นไปอย่างสม่ำเสมอ ประการที่สำคัญช่วยลดต้นทุนในการผลิตได้เป็นจำนวนมากอีกด้วย

## 2.2 ปัจจัยทางการเมือง

ปัจจัยทางการเมืองนับว่ามีผลต่อการพัฒนาเศรษฐกิจมากด้วยเช่นกัน โดยเฉพาะในด้านนโยบายและความมั่นคงการปกครอง การเปลี่ยนแปลงรัฐบาลบ่อยๆ หรือการยึดอำนาจ โดยรัฐบาลเผด็จการ จะมีส่วนทำให้เกิดปัญหาด้านการผลิต ต่างชาติไม่สามารถเข้าไปลงทุนด้านการผลิตได้ นอกจากนี้องค์กรธุรกิจภายในประเทศเองก็อาจต้องหยุดชะงักตามไปด้วย

## 2.3 ปัจจัยทางสังคม

ปัจจัยทางสังคมมีผลต่อการพัฒนาเศรษฐกิจไม่แพ้ปัจจัยอื่นๆ โดยเฉพาะประเทศที่กำลังพัฒนา ซึ่งพบว่าส่วนใหญ่ประชาชนมักขาดความกระตือรือร้นในการทำงาน และมีนิสัยใช้จ่ายเงินฟุ่มเฟือยการเก็บออมจึงมีน้อย และเมื่อมีรายได้เพิ่มมักใช้จ่ายในการซื้อเครื่องอุปโภค บริโภคที่อำนวยความสะดวกสบายมากกว่าที่จะไปลงทุนในการผลิตเพื่อให้รายได้งอกเงยขึ้น

## 2.4 ปัจจัยด้านเทคโนโลยี

ในประเทศอุตสาหกรรม การใช้เทคโนโลยีขั้นสูงช่วยทำให้เพิ่มผลผลิตได้มากขึ้น ในขณะที่เดียวกันก็สามารถประหยัดการใช้แรงงาน ซึ่งมีอยู่อย่างจำกัด โดยการใช้เครื่องจักรทุ่นแรงต่างๆ แต่ในประเทศกำลังพัฒนาการใช้เทคโนโลยีมีขอบเขตจำกัดเนื่องจากยังขาดผู้มีความรู้ ความสามารถด้านการใช้เทคโนโลยี ขาดเงินทุนที่จะสนับสนุน การค้นคว้าวิจัยทางด้านเทคโนโลยีใหม่ๆ และที่สำคัญการใช้เครื่องจักรทุ่นแรงในประเทศที่กำลังพัฒนาจะก่อให้เกิดปัญหาด้าน แรงงานส่วนเกิน แทนที่จะทำให้การว่างงานน้อยลง

## 3. แผนพัฒนาเศรษฐกิจของประเทศไทย

ประเทศไทยได้มีการจัดทำแผนพัฒนาเศรษฐกิจและสังคมแห่งชาติตั้งแต่ปี พ.ศ. 2504 โดยเริ่มตั้งแต่ฉบับที่ 1 จนถึงปัจจุบัน คือฉบับที่ 10 มีการกำหนดวาระของแผนฯ ดังนี้

แผนพัฒนาเศรษฐกิจและสังคมแห่งชาติ ฉบับที่ 1 พ.ศ. 2504 – 2509

แผนพัฒนาเศรษฐกิจและสังคมแห่งชาติ ฉบับที่ 2 พ.ศ. 2510 – 2514

- แผนพัฒนาเศรษฐกิจและสังคมแห่งชาติ ฉบับที่ 3 พ.ศ. 2515 – 2519
- แผนพัฒนาเศรษฐกิจและสังคมแห่งชาติ ฉบับที่ 4 พ.ศ. 2520 – 2524
- แผนพัฒนาเศรษฐกิจและสังคมแห่งชาติ ฉบับที่ 5 พ.ศ. 2525 – 2529
- แผนพัฒนาเศรษฐกิจและสังคมแห่งชาติ ฉบับที่ 6 พ.ศ. 2530 – 2534
- แผนพัฒนาเศรษฐกิจและสังคมแห่งชาติ ฉบับที่ 7 พ.ศ. 2535 – 2539
- แผนพัฒนาเศรษฐกิจและสังคมแห่งชาติ ฉบับที่ 8 พ.ศ. 2540 – 2544
- แผนพัฒนาเศรษฐกิจและสังคมแห่งชาติ ฉบับที่ 9 พ.ศ. 2545 – 2549
- แผนพัฒนาเศรษฐกิจและสังคมแห่งชาติ ฉบับที่ 10 พ.ศ. 2550 – 2554

### 3. สาระสำคัญและผลการใช้พัฒนาเศรษฐกิจและสังคมแห่งชาติ

แผนฯ	สาระสำคัญ	ผลจากการใช้แผนฯ
ฉบับที่ 1 พ.ศ. 2504-2509	<p><b>จุดมุ่งหมาย</b> ส่งเสริมอุตสาหกรรมทดแทนการนำเข้า</p> <p><b>สาระสำคัญ</b> เน้นการลงทุนเศรษฐกิจขั้นพื้นฐาน เช่น เขื่อน ไฟฟ้า ประปา ถนน และสาธารณูปการอื่นๆ</p> <ul style="list-style-type: none"> <li>▪ นอกจากนี้ยังมีการพัฒนาการศึกษา ระดับอุดมศึกษาไปสู่ภูมิภาคเป็นครั้งแรก (ตั้งมหาวิทยาลัยเชียงใหม่, ขอนแก่น)</li> <li>▪ อุปสรรค ขาดบุคลากรทางวิชาการ และการบริการ</li> </ul>	<ol style="list-style-type: none"> <li>1. G.D.P. เพิ่มขึ้น 8 % ต่อปี</li> <li>2. การกระจายรายได้ไม่เป็นธรรม                         <ul style="list-style-type: none"> <li>▪ เกิดปัญหาสำคัญในช่วงนี้คือ ประชากรเพิ่มขึ้นอย่างรวดเร็ว</li> </ul> </li> </ol>
ฉบับที่ 2 พ.ศ. 2510- 2514	<p><b>จุดมุ่งหมาย</b> พัฒนาสังคมควบคู่กับการพัฒนาเศรษฐกิจ</p> <ul style="list-style-type: none"> <li>▪ แผนฉบับนี้จึงเริ่มใช้ชื่อว่า “แผนพัฒนาเศรษฐกิจและสังคมแห่งชาติ”</li> <li>▪ ส่งเสริมการผลิตเพื่อการส่งออก</li> </ul>	<ol style="list-style-type: none"> <li>1. อัตราการขยายตัวทางเศรษฐกิจสูงแต่ต่ำกว่าเป้าหมาย</li> <li>2. การกระจายรายได้ไม่เป็นธรรม</li> </ol>

แผนฯ	สาระสำคัญ	ผลจากการใช้แผนฯ
ฉบับที่ 3 พ.ศ. 2515- 2519	<p><b>สาระสำคัญ</b> เน้นการพัฒนาสังคม โดยลดช่องว่างของการกระจายรายได้</p> <ul style="list-style-type: none"> <li>▪ นอกจากนี้ยังได้เริ่มนโยบายประชากรและการวางแผนครอบครัว</li> </ul>	<ol style="list-style-type: none"> <li>1. G.D.P. เพิ่มขึ้น 6.2% ต่อปีซึ่งต่ำกว่าเป้าหมาย ทั้งนี้เพราะสภาพดินฟ้าอากาศแปรปรวนประกอบกับการผันผวนของเศรษฐกิจโลก (โดยเฉพาะการขึ้นราคาน้ำมัน)</li> <li>2. อุตสาหกรรม ทำให้ไทยต้องนำเข้าสินค้าทุนมากขึ้น จนต้องประสบภาวะขาดดุลการค้า และดุลชำระเงินอย่างมาก</li> </ol>
ฉบับที่ 4 พ.ศ. 2520 - 2524	<p><b>จุดมุ่งหมาย</b> เน้นการกระจายรายได้และสร้างความเป็นธรรมทางสังคม</p> <ul style="list-style-type: none"> <li>▪ มีการปรับปรุงอุตสาหกรรมเพื่อขยายการส่งออกและพัฒนาทรัพยากรธรรมชาติ (โดยเฉพาะน้ำมันและก๊าซธรรมชาติ) มาใช้ประโยชน์</li> <li>▪ นอกจากนี้มีการพัฒนาเมืองหลักในแต่ละภาคอย่างชัดเจน</li> </ul>	<ol style="list-style-type: none"> <li>1. ผลการพัฒนาสูงกว่าเป้าหมายเล็กน้อย</li> <li>2. ยังคงมีปัญหา <ul style="list-style-type: none"> <li>▪ ต้องพึ่งพาการนำเข้า</li> <li>▪ ขาดดุลการค้า</li> <li>▪ ความยากจนในชนบท</li> <li>▪ การพัฒนาสังคม</li> <li>▪ ความเสื่อมโทรมของสิ่งแวดล้อม</li> </ul> </li> </ol>
ฉบับที่ 5 พ.ศ. 2525 - 2529	<p><b>จุดมุ่งหมาย</b> แก้ปัญหาการกระจายรายได้ และความยากจนในชนบท โดยให้ชาวชนบทมีส่วนร่วมในการแก้ปัญหาด้วยตัวเองมากที่สุด</p> <ul style="list-style-type: none"> <li>▪ นอกจากนี้ยังเน้นการพัฒนาเมืองในพื้นที่ชายฝั่งตะวันออก</li> </ul>	<ol style="list-style-type: none"> <li>1. G. D.P. เพิ่มขึ้น 4.4% ต่อปีซึ่งต่ำกว่าเป้าหมาย</li> <li>2. ประสบความสำเร็จในการพัฒนาชนบทที่ยากจนและการลดอัตราการเพิ่มประชากร</li> </ol>



แผนฯ	สาระสำคัญ	ผลจากการใช้แผนฯ
<p>ฉบับที่ 6 พ.ศ. 2530 - 2534</p>	<p><b>จุดมุ่งหมาย</b> เน้นการขยายตัวทางเศรษฐกิจและพัฒนาคุณภาพประชากร</p> <p><b>สาระสำคัญ</b></p> <ol style="list-style-type: none"> <li>1. พัฒนาคุณภาพประชากร วิทยาศาสตร์ เทคโนโลยี และทรัพยากรธรรมชาติ</li> <li>2. ปรับปรุงคุณภาพสินค้าไทยเพื่อแข่งขันในตลาดโลก</li> <li>3. กระจายรายได้สู่ภูมิภาคและชนบท                         <ul style="list-style-type: none"> <li>▪ แผนฉบับนี้หันมาเพิ่มบทบาทของภาคเอกชนในการพัฒนาประเทศมากขึ้นอุปสรรคขาดแคลนบริการขั้นพื้นฐาน (เช่น ถนน ไฟฟ้า ท่าเรือ สนามบิน) และแรงงานฝีมือ</li> </ul> </li> </ol>	<ol style="list-style-type: none"> <li>1. เศรษฐกิจขยายตัวสูงและเปิดกว้างเข้าสู่ระดับนานาชาติมากขึ้น</li> <li>2. โครงสร้างเศรษฐกิจเริ่มเข้าสู่ภาคอุตสาหกรรม</li> <li>3. ฐานะการเงินการคลังของประเทศมีเสถียรภาพ (ดุลการคลังเกินดุลครั้งแรกในปี 2531)</li> <li>4. ยังคงมีปัญหา                         <ul style="list-style-type: none"> <li>▪ การกระจายรายได้</li> <li>▪ ขาดบริการขั้นพื้นฐานและเงินออม</li> <li>▪ ปัญหาสังคมและความเสื่อมโทรมของทรัพยากรธรรมชาติ</li> <li>▪ ระบบราชการไม่ดีพอ</li> </ul> </li> </ol>
<p>ฉบับที่ 7 พ.ศ. 2535 - 2539</p>	<p><b>จุดมุ่งหมาย</b> เน้น “ปริมาณทางเศรษฐกิจ” “คุณภาพประชากร” และ “ความเป็นธรรมทางสังคม” ให้สมดุลกัน</p> <p><b>สาระสำคัญ</b> เน้นการพัฒนาคุณภาพชีวิตโดย</p> <ul style="list-style-type: none"> <li>▪ มุ่งการขยายตัวและเสถียรภาพทางเศรษฐกิจ</li> <li>▪ พัฒนารุงเทพฯ และปริมณฑลให้เชื่อมโยงกับพื้นที่ชายฝั่งทะเลตะวันออก</li> </ul>	<p>การเปิดเสรีทางการเงินทำให้ฟองสบู่แตก เป็นต้นเหตุของวิกฤติเศรษฐกิจไทย (ต้มยำกุ้ง)</p>

แผนฯ	สาระสำคัญ	ผลจากการใช้แผนฯ
ฉบับที่ 8 พ.ศ. 2540 - 2544	<p>จุดมุ่งหมาย เน้น “การพัฒนาทรัพยากร</p> <ul style="list-style-type: none"> <li>▪ มนุษย์ และคุณภาพชีวิตของคนไทย เป็นสำคัญ</li> <li>▪ การพัฒนาคุณภาพชีวิต สิ่งแวดล้อม และทรัพยากรธรรมชาติ สำหรับการพัฒนาอย่างยั่งยืนและยาวนาน</li> <li>▪ การกระจายความเจริญสู่ส่วนภูมิภาคโดยให้ความสำคัญแก่การพัฒนากลุ่มคนในชนบท และกระจายอำนาจบริหารสู่ท้องถิ่น</li> <li>▪ กำหนดเขตเศรษฐกิจอย่างจริงจัง และชัดเจนโดยรัฐ เข้าไปดูแลให้การสนับสนุนการปลูกพืชตามที่กำหนดให้</li> </ul>	เกิดวิกฤตเศรษฐกิจไทยในเดือนกรกฎาคม 2540 ทำให้เกิดภาวะชะงักงันทางเศรษฐกิจ และรัฐต้องกู้เงินจาก IMF มาพยุงฐานะทางเศรษฐกิจ
ฉบับที่ 9 พ.ศ. 2545 - 2549	<p>จุดมุ่งหมาย เน้น พัฒนาคนเป็นศูนย์กลางปรับโครงสร้างการพัฒนาประเทศ</p> <ul style="list-style-type: none"> <li>▪ ใช้ความคิดเห็นประชาชนทั้งประเทศ มากำหนดกรอบและทิศทางของแผน พัฒนาฯ</li> <li>▪ ใช้แนวพระราชดำริ “เศรษฐกิจ พอเพียง” เป็นวิสัยทัศน์ของแผน</li> <li>▪ การพัฒนาที่ยั่งยืน และความอยู่ดีมีสุขของคนไทย</li> <li>▪ รากฐานการพัฒนาประเทศที่เข้มแข็ง</li> <li>▪ กระจายผลประโยชน์</li> <li>▪ แก้ปัญหาความยากจน</li> </ul>	

แผนฯ	สาระสำคัญ	ผลจากการใช้แผนฯ
ฉบับที่ 10 พ.ศ. 2550 - 2554	<p>จุดมุ่งหมาย เน้น “สังคมอยู่เย็นเป็นสุขร่วมกัน” ภายใต้แนวปฏิบัติของ “ปรัชญาเศรษฐกิจพอเพียง”</p> <ul style="list-style-type: none"> <li>▪ การพัฒนาแบบบูรณาการเป็นองค์รวมที่มี “คนเป็นศูนย์กลางการพัฒนา”</li> <li>▪ การพัฒนาที่ยั่งยืน การพัฒนาคนและ เทคโนโลยี</li> </ul>	

**4. วิเคราะห์สาระสำคัญจากแผนพัฒนาเศรษฐกิจและสังคมแห่งชาติ ฉบับที่ 10**

จากแผนพัฒนาเศรษฐกิจและสังคมแห่งชาติ ฉบับที่ 10 ได้สรุปสาระสำคัญเกี่ยวกับสถานะด้านเศรษฐกิจของประเทศไว้ คือ ประเทศไทยมีการเจริญเติบโตอย่างต่อเนื่อง อัตราเฉลี่ย 5.7 ต่อปี ช่วงปี 2545- 2548 และจัดอยู่ในกลุ่มประเทศที่มีรายได้ปานกลาง โดยมีขนาดเศรษฐกิจใหญ่เป็นอันดับที่ 20 จาก จำนวน 192 ประเทศของโลก มีบทบาททางการค้าระหว่างประเทศ และรักษาส่วนแบ่งการตลาดไว้ได้ในขณะที่การแข่งขันสูงขึ้น ตลอดถึงการพัฒนาเศรษฐกิจฐานความรู้ของประเทศไทยปรับตัวสูงขึ้น โครงสร้างการผลิตมีจุดแข็งคือมีฐานการผลิตที่หลากหลาย ช่วยลดความเสี่ยงจากภาวะผันผวนของวัฏจักรเศรษฐกิจสามารถเชื่อมโยงการผลิตเพื่อสร้างมูลค่าเพิ่มได้มากขึ้น แต่เศรษฐกิจไทยมีจุดอ่อนในเชิงโครงสร้างที่ต้องพึ่งพิงการนำเข้าวัตถุดิบ ชิ้นส่วน พลังงาน เงินทุนและเทคโนโลยี ในสัดส่วนที่สูง การผลิตอาศัยฐานทรัพยากรมากกว่าองค์ความรู้ มีการใช้ทรัพยากรเพื่อการผลิตและบริโภคอย่างสิ้นเปลือง ทำให้เกิดปัญหาสภาพแวดล้อมและผลกระทบในด้านสังคมตามมา โดยไม่ได้มีการสร้างภูมิคุ้มกันอย่างเหมาะสม ภาคชนสงฆ์มีส่วนการใช้พลังงานเชิงพาณิชย์สูงถึงร้อยละ 38 โครงสร้างพื้นฐานด้านเทคโนโลยีสารสนเทศและสื่อสารรวมถึงน้ำเพื่อการบริโภคยังไม่กระจายไปสู่พื้นที่ชนบทอย่างเพียงพอและทั่วถึง โครงสร้างพื้นฐานด้านวิทยาศาสตร์ เทคโนโลยีและนวัตกรรมยังอยู่ในระดับต่ำและเป็นรองของประเทศที่เป็นคู่แข่งทางการค้า

ประเทศไทยยังมีจุดแข็งอยู่ที่มีเสถียรภาพเศรษฐกิจในระดับที่ดี จากการดำเนินนโยบายเพื่อฟื้นฟูเสถียรภาพเศรษฐกิจของประเทศและวิกฤตเศรษฐกิจ อย่างไรก็ตามราคาน้ำมันที่เพิ่มสูงขึ้นและต่อเนื่องถึงปัจจุบัน ส่งผลให้ดุลการค้า ดุลบัญชีเดินสะพัดขาดดุลเพิ่มขึ้น สะท้อนถึงปัญหาความอ่อนแอในเชิง โครงสร้างที่พึ่งพิงภายนอกมากเกินไป ประเทศไทยยังมีการออมต่ำกว่าการลงทุน จึงต้องพึ่งเงินทุนจากต่างประเทศทำให้มีความเสี่ยงจากขาดดุลบัญชีเดินสะพัด และจากการเคลื่อนย้ายเงินทุนระหว่างประเทศ จึงจำเป็นต้องพัฒนา

ระบบภูมิคุ้มกันทางเศรษฐกิจภายใต้เงื่อนไขบริบทโลกที่มีการเคลื่อนย้ายอย่างเสรีของคน  
องค์ความรู้ เทคโนโลยี เงินทุน สินค้าและบริการ

การพัฒนาเพื่อเสริมสร้างความเป็นธรรมทางเศรษฐกิจและการแก้ไขปัญหาความ  
ยากจน มีส่วนช่วยให้ความยากจนลดลงตามลำดับและการกระจายรายได้ปรับตัวดีขึ้นอย่าง  
ช้า ๆ

5. แนวคิดหลักและทิศทางการปรับตัวของประเทศไทย จากสถานการณ์ดังกล่าว  
จำเป็นต้องปรับตัวหันมาปรับกระบวนการพัฒนาในทิศทางที่พึ่งตนเองและภูมิคุ้มกัน  
มากขึ้น โดยยึดหลัก “ปรัชญาเศรษฐกิจพอเพียง” เป็นแนวทางปฏิบัติควบคู่ไปกับการพัฒนา  
แบบบูรณาการเป็นองค์รวมที่ยึด “คนเป็นศูนย์กลางการพัฒนา” เพื่อเกิดความเชื่อมโยงทั้ง  
ด้านตัวคน สังคม เศรษฐกิจ สิ่งแวดล้อมและการเมือง โดยมีการวิเคราะห์อย่างมี “เหตุผล”  
และใช้หลัก “ความพอประมาณ” ให้เกิดความสมดุลระหว่างความสามารถในการพึ่งตนเอง  
กับความสามารถในการแข่งขันในเวทีโลก ความสมดุลระหว่างสังคมชนบทกับสังคมเมือง  
โดยมีการเตรียม “ภูมิคุ้มกัน” ด้วยการบริหารจัดการความเสี่ยงให้เพียงพอพร้อมรับผล  
กระทบจากการเปลี่ยนแปลงทั้งจากภายนอกและภายในประเทศ

การขับเคลื่อนการพัฒนาทุกขั้นตอนต้องใช้ “ความรอบรู้” ในการพัฒนาด้าน  
ต่างๆ ด้วยความรอบคอบ เป็นไปตามลำดับขั้นตอน รวมทั้งเสริมสร้างศีลธรรมและสำนึก  
ใน “คุณธรรม” จริยธรรมในการปฏิบัติหน้าที่และการดำเนินชีวิตด้วยความเพียร อันเป็น  
ภูมิคุ้มกันในตัวที่ดี พร้อมรับการเปลี่ยนแปลงที่เกิดขึ้นทั้งในระดับครอบครัว ชุมชน สังคม  
และประเทศชาติ และสอดคล้องกับวิถีชีวิตสังคมและสอดคล้องกับเจตนารมณ์ของ  
รัฐธรรมนูญแห่งราชอาณาจักรไทย พ.ศ. 2550

เป้าหมายด้านเศรษฐกิจ ปรับโครงสร้างเศรษฐกิจให้มีความสมดุลและยั่งยืนโดย  
ให้สัดส่วนภาคเศรษฐกิจในประเทศต่อภาคการค้าระหว่างประเทศเพิ่มขึ้น สัดส่วนภาคการ  
ผลิตเกษตรและ อุตสาหกรรมเพิ่มขึ้น กำหนดอัตราเงินเฟ้อ ลดการใช้พลังงานโดยเฉพาะ  
ภาคขนส่ง สัดส่วนผลผลิตของวิสาหกิจขนาดกลางและขนาดย่อมต่อผลิตภัณฑ์รวมใน  
ประเทศต่ำกว่าร้อยละ 40



## แบบฝึกหัดท้ายบท เรื่องที่ 4 แผนพัฒนาเศรษฐกิจและสังคมแห่งชาติ

คำสั่ง เมื่อผู้เรียนศึกษาเรื่อง แผนพัฒนาเศรษฐกิจและสังคมแห่งชาติจบแล้ว ให้ทำแบบฝึกหัดต่อไปนี้ โดยเขียนในสมุดบันทึกกิจกรรมการเรียนรู้

แบบฝึกหัดที่ 1 ให้ผู้เรียนตอบคำถามต่อไปนี้ โดยกาเครื่องหมาย X คำตอบที่ถูกต้องที่สุด

1. การพัฒนาเศรษฐกิจ หมายถึงอะไร
  - ก. การเพิ่มขึ้นของรายได้
  - ข. การขยายตัวทางด้านเศรษฐกิจและการค้า
  - ค. อัตราการเจริญเติบโตทางเศรษฐกิจและรายได้เพิ่มสูงขึ้น
  - ง. การเปลี่ยนโครงสร้างทางเศรษฐกิจ สังคม การเมือง นำไปสู่การกระจายรายได้ที่สูงขึ้น
2. ประเทศต่างๆ เริ่มมีความตื่นตัวในการพัฒนาเศรษฐกิจเมื่อใด
  - ก. ก่อนสงครามโลกครั้งที่ 1
  - ข. หลังสงครามโลกครั้งที่ 1
  - ค. ก่อนสงครามโลกครั้งที่ 2
  - ง. หลังสงครามโลกครั้งที่ 3
3. เหตุผลใดไม่ได้ส่งผลกระทบต่อประเทศต่างๆ หันมาพัฒนาเศรษฐกิจ
  - ก. ภาวะเศรษฐกิจตกต่ำหลังสงครามโลกครั้งที่ 2
  - ข. ภาวะสงครามเย็นหลังสงครามโลกครั้งที่ 2
  - ค. ความเจริญทางการสื่อสารก่อให้เกิดการเดินทางแบบกัน
  - ง. ประเทศเอกราชหลังสงครามโลกครั้งที่ 2 ตื่นตัวในการพัฒนาเศรษฐกิจมากขึ้น
4. สิ่งที่ใช้วัดระดับการพัฒนาเศรษฐกิจของประเทศต่างๆ คืออะไร
  - ก. รายได้ต่อบุคคล
  - ข. รายได้ประชาชาติ
  - ค. รายได้รวมจากสินค้าและบริการ
  - ง. ความก้าวหน้าทางเทคโนโลยี
5. ประเทศ A มีรายได้แท้จริงต่อบุคคล 500,000 บาท / คน / ปี ประเทศ B มีรายได้แท้จริงต่อบุคคล เท่ากับประเทศ A แสดงว่าอย่างไร
  - ก. ประเทศ A และประเทศ B เป็นประเทศพัฒนาแล้วเหมือนกัน
  - ข. ประเทศ A มีระดับการพัฒนาเท่ากับประเทศ B ถ้าดัชนีชี้วัดความอยู่ดีกินดีของ 2 ประเทศ ใกล้เคียงกัน
  - ค. ประเทศ B มีระดับการพัฒนาสูงกว่าประเทศ A ถ้าประเทศ B มีดุลการชำระเงินเกินดุล
  - ง. ทั้งประเทศ A และประเทศ B เป็นประเทศกำลังพัฒนาเหมือนกัน

6. นอกเหนือจากรายได้ต่อหัว ต่อคน ต่อปีแล้ว สิ่งสำคัญที่บ่งบอกถึงระดับการพัฒนาของประเทศต่างๆ คืออะไร
  - ก. จำนวนประชากร
  - ข. อาชีพของประชากร
  - ค. คุณภาพประชากร
  - ง. อัตราการเพิ่มของประชากร
7. ข้อใดไม่ใช่สิ่งบ่งบอกว่าเป็นประเทศด้อยพัฒนาหรือกำลังพัฒนา
  - ก. รายได้ต่ำ
  - ข. ประชากรส่วนใหญ่เป็นเกษตรกร
  - ค. มีความแตกต่างกันมากเรื่องรายได้
  - ง. เศรษฐกิจของประเทศพึ่งตัวเองได้
8. จุดเริ่มต้นของวัฏจักรแห่งความอยากจนอยู่ที่ใด
  - ก. การลงทุนต่ำ
  - ข. รายได้แท้จริงต่ำ
  - ค. ปัจจัยทุนมีประสิทธิภาพต่ำ
  - ง. ประสิทธิภาพการผลิตต่ำ
9. ในการวางแผนพัฒนาเศรษฐกิจจะมีกระบวนการพัฒนาโดยเริ่มต้นและสิ้นสุดอย่างไร
  - ก. สำรวจภาวะเศรษฐกิจ - กำหนดเป้าหมาย
  - ข. สำรวจภาวะเศรษฐกิจ - ประเมินผลการพัฒนา
  - ค. กำหนดเป้าหมาย - ปฏิบัติงานตามแผนพัฒนา
  - ง. กำหนดเป้าหมาย - ประเมินผลการพัฒนาเศรษฐกิจ
10. ข้อใดไม่ถูกต้อง
  - ก. ประเทศไทยได้ประกาศใช้แผนพัฒนาเศรษฐกิจหลังการเปลี่ยนแปลงการปกครอง พ.ศ. 2475
  - ข. ประเทศไทยเริ่มใช้แผนพัฒนาเศรษฐกิจครั้งแรกใน พ.ศ. 2504
  - ค. ประเทศไทยเริ่มใช้แผนพัฒนาเศรษฐกิจครั้งแรกในสมัยจอมพลสฤษดิ์ ธนะรัชต์
  - ง. แผนพัฒนาเศรษฐกิจแผนแรกของประเทศไทยเป็นแผนที่มีระยะเวลายาวนานที่สุด
11. ระยะแรกของการใช้แผนพัฒนาเศรษฐกิจแห่งชาติ ฉบับที่ 1 เน้นในเรื่องใด
  - ก. การพัฒนาสังคม
  - ข. การผลิตสินค้าสำเร็จรูป
  - ค. การลงทุนปัจจัยพื้นฐาน
  - ง. การควบคุมอัตราเพิ่มประชากร

12. ข้อบกพร่องของแผนพัฒนาเศรษฐกิจแห่งชาติ ฉบับที่ 1 คืออะไร
  - ก. ขาดการลงทุนปัจจัยพื้นฐาน
  - ข. ละเลยการพัฒนาชนบท
  - ค. พัฒนาอุตสาหกรรมมากกว่าการเกษตร
  - ง. ละเลยการพัฒนาทางด้านสังคม
13. แผนพัฒนาเศรษฐกิจฉบับใดที่เริ่มพัฒนาเศรษฐกิจควบคู่กับสังคม
  - ก. ฉบับที่ 1
  - ข. ฉบับที่ 2
  - ค. ฉบับที่ 3
  - ง. ฉบับที่ 4
14. ข้อใดไม่ใช่อุปสรรคของการดำเนินงานตามแผนพัฒนาเศรษฐกิจและสังคมแห่งชาติ ฉบับที่ 3
  - ก. สภาพดินฟ้าอากาศแปรปรวน
  - ข. ภาวะการค้าและเศรษฐกิจโลกซบเซา
  - ค. ดุลการค้าและดุลการชำระเงินของประเทศเกินดุล
  - ง. การขึ้นราคาน้ำมันของกลุ่มโอเปกทำให้เกิดภาวะเงินเฟ้อ
15. แผนพัฒนาเศรษฐกิจและสังคมแห่งชาติฉบับใดที่มุ่งแก้ปัญหาความยากจนในชนบทอย่างจริงจัง
  - ก. ฉบับที่ 4
  - ข. ฉบับที่ 5
  - ค. ฉบับที่ 6
  - ง. ฉบับที่ 7
16. แผนพัฒนาเศรษฐกิจและสังคมแห่งชาติฉบับใดที่กำหนดเป้าหมายการลดอัตราเพิ่มประชากรเป็นครั้งแรก
  - ก. ฉบับที่ 3
  - ข. ฉบับที่ 4
  - ค. ฉบับที่ 5
  - ง. ฉบับที่ 7
17. ข้อใดไม่ได้อยู่ในเป้าหมายการพัฒนาตามแผนพัฒนาเศรษฐกิจและสังคมแห่งชาติ ฉบับที่ 6
  - ก. พัฒนาคุณภาพของทรัพยากร
  - ข. กำหนดอัตราเพิ่มประชากรไม่เกินร้อยละ 1.2
  - ค. การผลิตสินค้าเพื่อการส่งออกไปแข่งขันในตลาดโลก
  - ง. การขยายตัวทางด้านการลงทุนและด้านอุตสาหกรรม

18. ข้อใดไม่ใช่จุดเน้นของแผนพัฒนาเศรษฐกิจและสังคมแห่งชาติ ฉบับที่ 7
- ก. การกระจายรายได้ไปสู่ภูมิภาคมากขึ้น
  - ข. การพัฒนาคุณภาพชีวิต รักษาสิ่งแวดล้อมและทรัพยากรธรรมชาติ
  - ค. การขยายตัวทางเศรษฐกิจอย่างต่อเนื่องเหมาะสมและมีเสถียรภาพ
  - ง. การพัฒนาอุตสาหกรรมโดยใช้วัตถุดิบทางการเกษตรเพื่อพึ่งตนเอง
19. การมุ่งพัฒนาประเทศให้เป็นประเทศอุตสาหกรรมตามแผนพัฒนาเศรษฐกิจและสังคมแห่งชาติ ฉบับที่ 1-7 ได้ก่อให้เกิดผลต่อสังคมไทยอย่างไร
- ก. รายได้ต่อหัวของประชากรสูงขึ้นและกระจายไปสู่คนส่วนใหญ่อย่างทั่วถึง
  - ข. ประชาชนได้รับการบริการพื้นฐานอย่างเพียงพอและมีความเป็นธรรมในสังคม
  - ค. สังคมได้รับการพัฒนาทางวัตถุ ละเลยการพัฒนาทางจิตใจเกิดช่องว่างระหว่างเมืองและชนบท
  - ง. เกิดเสถียรภาพทางเศรษฐกิจ สังคมและการเมือง มาตรฐานการครองชีพของประชาชนสูงขึ้น
20. เป้าหมายหลักของแผนพัฒนาเศรษฐกิจและสังคมแห่งชาติ ฉบับที่ 8 คืออะไร
- ก. การกระจายรายได้ที่เป็นธรรม
  - ข. อัตราการขยายตัวทางเศรษฐกิจสูงขึ้น
  - ค. คุณภาพประชากร
  - ง. การเป็นประเทศอุตสาหกรรมชั้นนำ

□ □ □ □



## เรื่องที่ 5 สถาบันการเงินและการธนาคาร การคลัง

### ความหมายและความสำคัญของเงิน

เงิน (Money) หมายถึง อะไรก็ได้ที่มนุษย์นำมาใช้เป็นสื่อกลางในการแลกเปลี่ยน แต่ต้องเป็นสิ่งที่สังคมนั้นยอมรับในการชำระหนี้ เช่น คนไทยสมัยสุโขทัย ใช้เบี้ยหรือเปลือกหอย เป็นต้น เงินอาจจะอยู่ในรูปของโลหะ กระดาษ หนังสือตั๋ว ใบไม้ก็ได้ เงินที่ดีจะต้องมีลักษณะดังนี้

1. เป็นของมีค่าและหายาก เงินจะต้องเป็นสิ่งที่มีความประโชชน์ และมีค่าในตัวของมันเอง เช่น ทองคำและโลหะเงิน
  2. เป็นของที่ดูออกง่าย สามารถรู้ได้ว่าเป็นเงินปลอมหรือเงินจริง โดยไม่ต้องอาศัยวิธีการที่ซับซ้อนในการตรวจสอบ
  3. เป็นของที่มีมูลค่าคงตัว ไม่เปลี่ยนแปลงมากนักแม้เวลาจะผ่านไป
  4. เป็นของที่แบ่งออกเป็นส่วนย่อยได้ และมูลค่าของส่วนที่แบ่งย่อยๆ นั้น ไม่เปลี่ยนแปลงและใช้เป็นสื่อกลางในการแลกเปลี่ยนได้
  5. เป็นของที่ขนย้ายสะดวก สามารถพกพาติดตัวไปได้ง่าย
  6. เป็นของที่คงทนถาวร เงินสามารถจะเก็บไว้ได้นาน ไม่แตกหักง่าย
- คำว่า “เงิน” ในสมัยก่อนใช้โลหะทองคำและเงิน ต่อมามีการปลอมแปลงกันมาก จึงมีการประทับตรา เพื่อรับรองน้ำหนักและความบริสุทธิ์ของเงิน เงินที่ได้รับการประทับตราจึงเรียกว่า “เงินตรา”

### ความสำคัญของเงิน

เงินเป็นสื่อกลางในการแลกเปลี่ยนที่มีความสำคัญต่อชีวิตประจำวันของมนุษย์มาก เงินช่วยอำนวยความสะดวกให้แก่มนุษย์ 3 ประการ คือ

1. ความสะดวกในการซื้อขาย ในสมัยโบราณมนุษย์นำสิ่งของมาแลกเปลี่ยนกันทำให้เกิดความยุ่งยากในการแลกเปลี่ยนเพราะความต้องการไม่ตรงกัน หรือไม่ยุติธรรมเพราะมูลค่าของสิ่งของไม่เท่าเทียมกันการนำเงินเป็นสื่อกลางทำให้เกิดความสะดวกในการซื้อขายมากขึ้น
2. ความสะดวกในการวัดมูลค่า เงินจะช่วยกำหนดมูลค่าของสิ่งของต่างๆ ซึ่งสามารถนำมาเปรียบเทียบกันได้
3. ความสะดวกในการสะสมทรัพย์สิน สินค้าที่มนุษย์ผลิตได้บางอย่างไม่สามารถเก็บไว้ได้นานๆ แต่เมื่อแลกเปลี่ยนเป็นเงิน สามารถที่จะเก็บไว้และสะสมให้เพิ่มขึ้นได้

## สรุป

เงิน หมายถึง อะไรก็ได้ที่มนุษย์นำมาใช้เป็นสื่อกลางในการแลกเปลี่ยนและเป็นสิ่งที่สังคมนั้นยอมรับ เงินนอกจะมีความสำคัญในแง่ของสื่อกลางในการแลกเปลี่ยนแล้วยังช่วยอำนวยความสะดวกในการซื้อขายการวัดมูลค่าและการสะสมทรัพย์สิน

## ประเภท และหน้าที่ของเงิน

## ประเภทของเงิน

เงินในปัจจุบันแบ่งออกเป็น 3 ประเภท ได้แก่

1. เหรียญกษาปณ์ (Coinage) เป็นเงินโลหะที่สามารถชำระหนี้ได้ตามกฎหมายในประเทศไทยผลิตโดยกรมธนารักษ์ กระทรวงการคลัง
2. เงินกระดาษหรือธนบัตร (Paper Currency) เป็นเงินที่สามารถชำระหนี้ได้ตามกฎหมาย ในประเทศไทยผลิตโดยธนาคารแห่งประเทศไทย
3. เงินเครดิต (Credit Money) ได้แก่ เงินฝากกระแสรายวัน หรือเงินฝากที่สั่งจ่ายโอนโดยใช้เช็ครวมทั้งบัตรเครดิตที่ใช้แทนเงินได้

การที่สังคมยอมรับว่าทั้ง 3 ประเภทเป็นเงิน (Money) เพราะว่ามีสภาพคล่อง (Liquidity) สูงกว่าสินทรัพย์อื่นๆ กล่าวคือ สามารถเปลี่ยนเป็นสินค้าและบริการได้ทันที ส่วนสินทรัพย์อื่นๆ เช่น เงินฝากประจำเงินฝากออมทรัพย์ ตั๋วแลกเงิน พันธบัตรรัฐบาล มีสภาพคล่องน้อยกว่าจึงเรียกว่า เป็นสินทรัพย์ที่มีลักษณะใกล้เคียงกับเงิน (Near Money)

## หน้าที่ของเงิน

เงินมีหน้าที่สำคัญ 4 ประการ คือ

1. เป็นมาตรฐานในการเทียบเท่า (Standard of Value) มนุษย์ใช้เงินในการเทียบค่าสินค้าและบริการต่างๆ ทำให้การซื้อขายแลกเปลี่ยนสะดวกขึ้น
2. เป็นสื่อกลางในการแลกเปลี่ยน (Medium of Exchange) เงินทำหน้าที่สื่อกลางในการซื้อขายสินค้าต่างๆ เพราะว่ามีอำนาจซื้อ (Purchasing Power) ที่จะทำให้การซื้อขายเกิดขึ้นได้ตลอดเวลา
3. เป็นมาตรฐานในการชำระหนี้ภายนอก การซื้อแลกเปลี่ยนสินค้าภายในประเทศและระหว่างประเทศย่อมเกิดหนี้สินที่จะต้องชำระ เงินเข้ามามีบทบาทในการเป็นสัญญาที่จะต้องชำระหนี้
4. เป็นเครื่องรักษามูลค่า (Store of Value) เงินที่เก็บไว้จะยังคงมูลค่าของสินค้าและบริการไว้ได้อย่างครบถ้วนมากกว่าการเก็บเป็นตัวของสินค้าซึ่งอาจจะอยู่ได้ไม่นาน

**สรุป**

เงินแบ่งออกเป็น 3 ประเภท คือ เหรียญกษาปณ์ ธนบัตร และเงินเครดิต  
เงินมีหน้าที่สำคัญในด้านเป็นมาตรฐานในการเทียบค่า เป็นสื่อกลางในการแลกเปลี่ยน  
เป็นมาตรฐานในการชำระหนี้ภายใน และเป็นเครื่องรักษามูลค่า

**วิวัฒนาการของเงิน**

วิวัฒนาการในด้านการแลกเปลี่ยนของมนุษย์มีดังนี้

**1. ระบบเศรษฐกิจที่ไม่ใช้เงินตรา** เป็นการแลกเปลี่ยนโดยใช้สิ่งของกับสิ่งของซึ่ง  
มีข้อยุ่งยากและไม่สะดวกหลายประการ ได้แก่

- 1.1 ความต้องการไม่ตรงกันทั้งชนิดและจำนวนของสินค้า
- 1.2 ขาดมาตรฐานในการเทียบค่า เพราะสิ่งของนำมาแลกเปลี่ยนมีมูลค่าไม่เท่ากัน
- 1.3 ยุ่งยากในการเก็บรักษา การเก็บเป็นสินค้าเปลืองเนื้อที่มาก

**2. ระบบเศรษฐกิจที่ใช้เงินตรา** มีวิวัฒนาการดังนี้

2.1 เงินที่เป็นสิ่งของหรือสินค้า คือ การนำสิ่งของหรือสินค้าบางอย่างมาเป็นสื่อกลาง เช่น ลูกปัด ผ้าขนสัตว์ เปลือกหอย เป็นต้น ซึ่งเงินชนิดนี้อาจจะไม่เหมาะสมในด้านความไม่คงทน มีมาตรฐานและคุณภาพไม่เหมือนกัน ทำให้ค่าไม่มั่นคง ยุ่งยากในการพกพาและแบ่งย่อยได้ยาก

2.2 เงินกษาปณ์ (Coinage) การนำโลหะมาเป็นสื่อกลางในการแลกเปลี่ยนแต่เดิมใช้ไปตามสภาพเดิมของแร่ นั้น ๆ ยังไม่รู้จักรักการหลอม ต่อมาได้มีวิวัฒนาการดีขึ้นเรื่อยๆ มีการหลอม การตรวจสอบน้ำหนักและความบริสุทธิ์ หรือผสมโลหะหลายชนิดเข้าด้วยกัน

2.3 เงินกระดาษ (Paper Money) นิยมใช้เป็นสื่อกลางในการแลกเปลี่ยน เพราะมีน้ำหนักเบาพกพาสะดวก ประเทศแรกที่รู้จักการใช้เงินกระดาษคือ ประเทศจีน

2.4 เงินเครดิต (Credit Money) เป็นเงินที่เกิดขึ้นในสังคมเศรษฐกิจสมัยใหม่ที่มีระบบธนาคารแพร่หลายเร็ว การใช้เงินชนิดนี้ก่อให้เกิดความรวดเร็วและปลอดภัยในการแลกเปลี่ยน

สำหรับประเทศไทยมีวิวัฒนาการของเงินประเภทต่างๆ ดังนี้

1. เหรียญกษาปณ์ ประเทศไทยใช้เงินเบี้ยเป็นสื่อกลางในการแลกเปลี่ยนมาตั้งแต่สมัยสุโขทัยและใช้มาถึงสมัยกรุงศรีอยุธยา ในรัชสมัยพระเจ้าอยู่หัวบรมโกศเกิดการขาดแคลนเบี้ย จึงนำดินเผามาปั้นและตีตราประทับ เรียกว่า “ประทับ” ต่อมาได้มีการทำเงินพดด้วงขึ้นซึ่งได้ใช้ต่อมาถึงสมัยรัชกาลที่ 4 แห่ง กรุงรัตนโกสินทร์ เมืองไทยเราทำการค้ากับต่างประเทศมากขึ้นทำให้เกิดความขาดแคลนเงินพดด้วง จึงได้จัดทำเงินเหรียญขึ้นแทน ในสมัยรัชกาลที่ 5 ได้จัดทำเหรียญสตางค์ขึ้นเพื่อสะดวกในการทำบัญชี

2. ธนบัตร รัชกาลที่ 4 ได้มีพระราชดำริให้ผลิตธนบัตรขึ้นเรียกว่า “หมาย” แต่ไม่แพร่หลายมากนักในสมัยรัชกาลที่ 5 ได้ประกาศใช้พระราชบัญญัติธนบัตร เมื่อวันที่ 24 มิถุนายน 2445 ดำเนินการออกธนบัตรโดยรัฐบาล ธนบัตรจึงแพร่หลายตั้งแต่นั้นมา

### สรุป

การแลกเปลี่ยนของมนุษย์มีวิวัฒนาการจากระบบเศรษฐกิจที่ไม่ใช้เงินตรามาเป็นระบบเศรษฐกิจที่ใช้เงินตรา สำหรับประเทศไทยใช้เงินเบี้ยเป็นสื่อกลางในการแลกเปลี่ยนมาตั้งแต่สมัยสุโขทัย มาจนถึงการใช้เหรียญสตางค์ในสมัยรัชกาลที่ 5 ส่วนธนบัตรมีการผลิตและประกาศใช้พระราชบัญญัติธนบัตรเป็นครั้งแรกในสมัยรัชกาลที่ 5

บทที่

3

เศรษฐศาสตร์

## ปริมาณและการหมุนเวียนของเงิน

### 1. ปริมาณเงิน

ปริมาณเงินในความหมายอย่างแคบ หมายถึง ปริมาณของเหรียญกษาปณ์ ธนบัตร และเงินฝากกระแสรายวัน รวมกันทั้งหมดนำออกใช้หมุนเวียนอยู่ในมือประชาชนขณะใดขณะหนึ่ง

ปริมาณเงินในความหมายอย่างกว้าง หมายถึง ปริมาณของเหรียญกษาปณ์ ธนบัตร และเงินฝาก กระแสรายวัน รวมทั้งเงินฝากประจำและเงินฝากออมทรัพย์ในสถาบันการเงินทุกประเภท

2. การวัดปริมาณเงิน ปริมาณเงินจะเป็นเครื่องชี้บอภาวะเศรษฐกิจของประเทศในขณะใด ถ้าปริมาณเงินสูงขึ้น อำนาจซื้อของประชาชนก็จะสูงขึ้น ถ้าปริมาณสินค้าและบริการไม่เพียงพอประชาชนจะแย่งกันซื้อและกักตุนสินค้า ถ้าปริมาณเงินน้อยลง อำนาจซื้อของประชาชนก็จะลดลง สินค้าจะล้นตลาด ผู้ผลิตอาจจะลดการผลิตสินค้าลง หรืออาจจะเกิดการว่างงานได้

3. การหมุนเวียนของเงินกับกฎของเกรแฮม การหมุนเวียนของเงิน หมายถึง เงินที่เราจับจ่ายใช้สอย เปลี่ยนมือไปเรื่อย ๆ เซอร์โทมัส เกรแฮม ได้ตั้งกฎที่เรียกว่า กฎของเกรแฮม (Gresham's Law) กล่าวว่า ถ้าประชาชนให้ความสำคัญแก่เงินทุกชนิดเท่าเทียมกันการหมุนเวียนของเงินก็จะไม่ติดขัด ถ้าขณะใดประชาชนเห็นว่าเงินชนิดหนึ่งสูงกว่าเงินอีกชนิดหนึ่ง ประชาชนจะเก็บเงินที่มีค่าสูงไว้ไม่นำออกมาใช้จ่ายแต่จะรับนำเงินที่มีค่าต่ำมาใช้

4. ค่าของเงิน หมายถึง ความสามารถหรืออำนาจซื้อของเงินแต่ละชนิดที่จะซื้อสินค้าและบริการได้ การวัดค่าของเงินจะวัดด้วยระดับราคาทั่วไปซึ่งเป็นราคาถ่วงเฉลี่ยของสินค้าและบริการ ค่าของเงินจะเปลี่ยนแปลงในทางเพิ่มขึ้นหรือลดลง ย่อมมีผลกระทบต่อบุคคลกลุ่มต่าง ๆ

## สรุป

ปริมาณเงินในระบบเศรษฐกิจมีทั้งปริมาณเงินในความหมายอย่างแคบและปริมาณเงินในความหมายอย่างกว้าง ปริมาณเงินจะเป็นเครื่องชี้บอภาวะเศรษฐกิจของประเทศ การวัดว่าเงินจะมีค่าหรือไม่วัดด้วยระดับราคาทั่วไป หรือดัชนีราคา

## สถาบันการเงิน

## 1. ความหมายของสถาบันการเงิน

สถาบันการเงินเป็นตลาดเงิน (Financial Market) หรือแหล่งเงินทุนให้ผู้ที่ต้องการลงทุนกู้ยืม เพื่อนำไปดำเนินธุรกิจ ตลาดการเงินมีทั้งตลาดการเงินในระบบ ได้แก่ แหล่งการเงินของสถาบันการเงินต่างๆ กับตลาดการเงินนอกระบบ ซึ่งเป็นแหล่งการกู้ยืมเงินระหว่างบุคคล เช่น การจำนำ จำนอง เป็นต้น

## 2. ประเภทของสถาบันการเงิน สถาบันการเงินที่สำคัญในประเทศไทย ได้แก่

2.1 ธนาคารแห่งประเทศไทย เป็นสถาบันการเงินที่จัดตั้งขึ้นเพื่อรักษาเสถียรภาพทางการเงินและเศรษฐกิจของประเทศ

2.2 ธนาคารพาณิชย์ เป็นสถาบันการเงินที่ใหญ่ที่สุดของประเทศ เพราะมีปริมาณเงินฝากและเงินกู้มากที่สุดเมื่อเทียบกับสถาบันอื่นๆ

2.3 ธนาคารออมสิน เป็นสถาบันการเงินของรัฐ ทำหน้าที่เป็นสื่อกลางในการระดมเงินออมจากประชาชนสู่รัฐบาล เพื่อให้หน่วยงานของรัฐและวิสาหกิจนำไปใช้ในการพัฒนาประเทศ

## 2.4 บริษัทเงินทุนและบริษัทหลักทรัพย์

**บริษัทเงินทุน** หมายถึง บริษัทจำกัดที่ได้รับอนุญาตจากรัฐมนตรีว่าการกระทรวงการคลังให้ประกอบกิจการกู้ยืมหรือรับเงินจากประชาชน การให้กู้มีทั้งระยะสั้นและระยะยาว

**บริษัทหลักทรัพย์** หมายถึง บริษัทจำกัดที่ได้รับอนุญาตจากรัฐมนตรีว่าการกระทรวงการคลังให้ประกอบธุรกิจหลักทรัพย์ประเภทใดประเภทหนึ่งหรือหลายประเภทก็ได้ในด้าน การเป็นนายหน้า การค้า การให้คำปรึกษาด้านการลงทุน เป็นต้น

## 2.5 สถาบันการเงินเฉพาะอย่าง

1. ธนาคารเพื่อการเกษตรและสหกรณ์การเกษตร (ธ.ก.ส.) เป็นธนาคารของรัฐบาลจัดตั้งขึ้นโดยมีวัตถุประสงค์ที่จะให้ความช่วยเหลือทางการเงิน เพื่อส่งเสริมอาชีพหรือการดำเนินงานของเกษตรกร กลุ่มเกษตรกร หรือสหกรณ์การเกษตร โดยให้เงินกู้ทั้งระยะสั้นและระยะยาว

2. บริษัทเงินทุนอุตสาหกรรมแห่งประเทศไทย จัดตั้งขึ้นโดยมีวัตถุประสงค์ที่จะจัดหาทุน เพื่อให้กู้ระยะยาวแก่กิจการอุตสาหกรรม เพื่อสร้างสินทรัพย์ถาวร เช่น

โรงงาน เครื่องจักร เครื่องมือ เป็นต้น และรับประกันเงินกู้ลูกค้าที่กู้จากสถาบันการเงิน ภายในและภายนอกประเทศด้วย

3. ธนาคารอาคารสงเคราะห์ เป็นธนาคารของรัฐบาล จัดตั้งขึ้นเพื่อดำเนินการส่งเสริมให้ประชาชนมีอาคารและที่ดินเป็นที่อยู่อาศัย ทั้งการซื้อ ขาย ปล่อยเช่า รับจํานํา

4. บริษัทประกันชีวิตและบริษัทประกันภัย เป็นสถาบันการเงินที่ดำเนินการรับประกันภัยให้กับผู้อื่นโดยได้รับเบี้ยประกันตอบแทน ถ้าเป็นการประกันภัยอันเกิดกับทรัพย์สินเรียกว่า การประกันวินาศภัย

5. สหกรณ์การเกษตร เป็นสถาบันการเงินที่จัดตั้งขึ้นเพื่อให้เกษตรกรร่วมมือกันช่วยเหลือในการประกอบอาชีพของเกษตรกร

6. สหกรณ์ออมทรัพย์ เป็นสถาบันที่รับฝากเงินและให้สมาชิกกู้ยืมโดยคิดดอกเบี้ยมีผู้ถือหุ้นเป็นสมาชิก

7. บริษัทเครดิตฟองซิเอร์ เป็นสถาบันที่ระดมเงินทุนด้วยการออกตั๋วสัญญาใช้เงินและนำมาให้ประชาชนกู้ยืมเพื่อซื้อที่ดินและสร้างที่อยู่อาศัย

8. โรงรับจํานํา เป็นสถาบันการเงินที่เล็กที่สุด มีจุดมุ่งหมายที่จะให้ประชาชนกู้ยืมโดยการรับจํานําลิขของ

### 3. การวัดความสำคัญของสถาบันการเงิน

สถาบันการเงินแต่ละประเภททำหน้าที่ระดมเงินออมจากประชาชนให้ผู้ต้องการเงินทุนกู้ยืมมากน้อยแตกต่างกันไป สถาบันการเงินมีความสำคัญ วัดได้มาก

1. ความสามารถในการระดมเงินออม การระดมเงินออมโดยวิธีรับฝากเงินของสถาบันการเงินแต่ละแห่งจะแตกต่างกันไป ในประเทศไทยธนาคารพาณิชย์สามารถระดมเงินออมได้มากที่สุด

2. ความสามารถในการให้กู้ยืมเงิน ธนาคารพาณิชย์เป็นสถาบันการเงินที่ให้กู้เงินแก่ประชาชนมากที่สุด รองลงมาคือบริษัทเงินทุน และทั้งสองสถาบันยังมีอัตราการขยายตัวของการให้กู้ในแต่ละปีสูงด้วย

3. ยอดรวมของสินทรัพย์ ธนาคารพาณิชย์ เป็นสถาบันที่มียอดรวมของสินทรัพย์มากที่สุดรองลงมาคือธนาคารออมสิน และบริษัทเงินทุน

4. ความสำคัญด้านการพัฒนาเศรษฐกิจ สถาบันการเงินประเภทธนาคารและบริษัทเงินทุนเป็นสถาบันที่เป็นกำลังสำคัญในการพัฒนาเศรษฐกิจไทย เพราะทำหน้าที่ระดมเงินออม ให้แก่ผู้ลงทุนและเป็นแหล่งเงินกู้ของรัฐบาล

## การคลัง

### ความหมายและความสำคัญของเศรษฐกิจภาครัฐบาล

#### หรือคลังรัฐบาล (Public Economy)

#### ความหมายของเศรษฐกิจภาครัฐบาล

เศรษฐกิจภาครัฐบาล (Public Economy) หมายถึง การศึกษากิจกรรมทางเศรษฐกิจของภาครัฐบาลในด้านรายได้ รายจ่าย นโยบายที่รัฐกำหนดโครงสร้างของรายได้ รายจ่ายและการก่อหนี้สาธารณะตลอดจนผลกระทบจากการจัดเก็บรายได้และการใช้จ่ายเงินของรัฐ เพื่อดำเนินกิจกรรมทางด้านเศรษฐกิจที่มีผลต่อเศรษฐกิจ สังคมและการเมือง เพื่อให้บรรลุวัตถุประสงค์ด้านเศรษฐกิจของประเทศ ได้แก่ การมีงานทำ การมีรายได้ การรักษาเสถียรภาพของราคาและดุลการชำระเงิน การผลักดันให้ระบบเศรษฐกิจมีความมั่นคง เป็นต้น

ริชาร์ด อาร์ มัสเกรฟ กล่าวว่า การศึกษาเศรษฐกิจภาครัฐบาลเพื่อตอบสนองวัตถุประสงค์ทางเศรษฐกิจ 4 ประการ คือ

1. เพื่อจัดสรรทรัพยากรให้เป็นไปอย่างมีประสิทธิภาพและตอบสนองความต้องการของสังคม
2. เพื่อการกระจายรายได้ในสังคมที่มีความแตกต่างกัน ลดช่องว่างระหว่างคนรวยและคนจน
3. เพื่อการเจริญเติบโตทางเศรษฐกิจ ประชาชนมีงานทำและมีรายได้
4. เพื่อรักษาเสถียรภาพด้านเศรษฐกิจ แก้ปัญหาการว่างงาน รักษาระดับดุลการชำระเงินไม่ให้เกิดดุลและรักษาระดับราคาสินค้าไม่ให้สูงขึ้น

เศรษฐกิจภาครัฐบาล ก็คือ คลังรัฐบาล ซึ่งหมายถึง การแสวงหารายได้และการใช้จ่ายเงินของรัฐบาลตามงบประมาณแผ่นดินประจำปี

#### ความสำคัญของเศรษฐกิจภาครัฐบาล

นับตั้งแต่ศตวรรษที่ 18 เป็นต้นมา นักเศรษฐศาสตร์มีความเชื่ออย่างแพร่หลายว่ารัฐบาลไม่ควรแทรกแซงกิจกรรมทางเศรษฐกิจ แต่ควรมีหน้าที่ 3 ประการคือ หน้าที่ในการป้องกันประเทศ หน้าที่รักษาความสงบและความยุติธรรมในประเทศ และให้บริการสาธารณะบางอย่าง เช่น การศึกษา สาธารณสุข เส้นทางคมนาคม เป็นต้น ที่เป็นเช่นนี้เพราะนักเศรษฐศาสตร์เหล่านั้นมีความเชื่อว่าถ้าบุคคลแต่ละคนสามารถจะตัดสินใจทำกิจกรรมต่างๆ ซึ่งจะเป็นประโยชน์สูงสุดแก่ตนเอง ย่อมจะก่อให้เกิดประโยชน์สูงสุดต่อสังคมด้วยแต่นับตั้งแต่ศตวรรษที่ 19 เป็นต้นมา นักเศรษฐศาสตร์บางกลุ่มเริ่มมองเห็นว่าการปล่อยให้ระบบเศรษฐกิจดำเนินไปอย่างเสรีโดยรัฐบาลไม่แทรกแซงนั้นก่อให้เกิดปัญหาบางประการ เช่น ปัญหาการว่างงาน ปัญหาเศรษฐกิจตกต่ำ จึงเกิดความคิดว่ารัฐบาลน่าจะเข้ามามีบทบาทในกิจกรรมทางเศรษฐกิจเพื่อแก้ไขปัญหาต่างๆ จัดการเอารอดเอาเปรียบระหว่างกลุ่มเศรษฐกิจต่างๆ ส่งเสริมการผลิตสินค้าและบริการที่เป็นประโยชน์ต่อส่วนรวม ควบคุมการผลิตสินค้าและบริการที่ก่อให้เกิดโทษต่อสังคม การแทรกแซงของรัฐบาลจะช่วย

รักษาเสถียรภาพทางเศรษฐกิจไม่ให้เกิดภาวะเงินเฟ้อหรือเงินฝืด และการว่างงาน เครื่องมือสำคัญในการดำเนินงานของรัฐบาล คือ นโยบายการคลัง (Fiscal Policy)

เศรษฐกิจภาครัฐบาลไม่ว่าจะเป็นเรื่องการจัดเก็บรายได้ การก่อกองหนี้สาธารณะ การใช้จ่ายเงินจากภาครัฐสู่ภาคเอกชนล้วนมีผลกระทบต่อการผลิต การบริโภค และการจ้างงาน โดยเฉพาะในประเทศด้อยพัฒนาเศรษฐกิจภาครัฐบาลมีความสำคัญมากเพราะ

1. รัฐบาลประเทศต่างๆ มีภาระหน้าที่ไม่เพียงแต่การบริหารประเทศเท่านั้น รัฐบาลยังต้องพัฒนาเศรษฐกิจในทุกๆ ด้าน ซึ่งต้องใช้จ่ายเงินจำนวนมาก

2. การหารายได้จากภาษีอากร การใช้จ่ายเงินและการกู้เงินของรัฐบาลผลกระทบต่อกิจกรรมทางเศรษฐกิจในด้านการผลิต การบริโภค การแลกเปลี่ยน และการกระจายรายได้

ดังนั้น การคลังจึงมีความสำคัญในการดำเนินงานของรัฐบาลเพราะรัฐบาลจะใช้การคลังควบคุมภาวะเศรษฐกิจของประเทศด้วยวิธีการดังต่อไปนี้

1. ส่งเสริมการจัดสรรทรัพยากรของสังคม (Allocation Function) ให้เป็นไปอย่างมีประสิทธิภาพ เนื่องจากทุกประเทศประสบปัญหาทรัพยากรมีจำกัด จึงเกิดปัญหาว่าจะจัดสรรทรัพยากรของสังคมอย่างไรจึงจะสามารถตอบสนองความต้องการของประชาชนได้ดี นโยบายการคลังจึงมีบทบาทสำคัญในการกำหนดการจัดสรรทรัพยากรระหว่างภาครัฐกับภาคเอกชนให้เป็นไปในสัดส่วนที่ทำให้สังคมได้รับประโยชน์สูงสุด

2. ส่งเสริมการกระจายรายได้ที่เป็นธรรม (Distribution Function) นโยบายการคลังของรัฐบาลจึงมีวัตถุประสงค์ที่จะให้เกิดความเป็นธรรมในการได้รับประโยชน์และรับภาระรายจ่ายของรัฐบาล

3. การรักษาเสถียรภาพทางเศรษฐกิจของสังคม (Stabilization Function) รัฐบาลจะต้องควบคุมและดูแลให้เศรษฐกิจของสังคมเป็นไปด้วยความราบรื่นด้วยการรักษาระดับการจ้างงานให้อยู่ในอัตราสูงระดับราคาสินค้าและบริการมีเสถียรภาพ รวมทั้งอัตราการเจริญเติบโตทางเศรษฐกิจ (Economic Growth) อยู่ในระดับที่น่าพอใจ

รัฐบาลจึงใช้นโยบายการคลังในการควบคุมดูแลตลอดจนแก้ไขปัญหาต่างๆ ที่เกิดขึ้นในระบบเศรษฐกิจเพื่อให้ระบบเศรษฐกิจของประเทศคงไว้ซึ่งเสถียรภาพ

ตารางแสดงความแตกต่างระหว่างการดำเนินกิจกรรมทางเศรษฐกิจของภาคเอกชนและภาครัฐบาล

การดำเนินกิจกรรม	ภาคเอกชน	ภาครัฐบาล
1. วัตถุประสงค์และจุดมุ่งหมาย	เพื่อแสวงหาผลกำไรและประโยชน์ส่วนตัว	มีวัตถุประสงค์เพื่อประโยชน์ของสาธารณชน



การดำเนินกิจกรรม	ภาคเอกชน	ภาครัฐบาล
2. ด้านการวางแผน ดำเนินกิจกรรม	วางแผนดำเนินกิจกรรมทาง เศรษฐกิจโดยพิจารณารายได้ ก่อนหรือมีรายได้กำหนดราย จ่าย	วางแผนโครงการและตั้ง ประมาณการรายจ่าย แล้วจึง ประมาณการรายได้ที่คาดว่าจะ ได้รับหรือมีรายจ่ายกำหนด รายได้
3. ด้านระยะเวลา ดำเนินโครงการ	มักดำเนินกิจกรรมทาง เศรษฐกิจที่ให้ผลตอบแทนใน ระยะสั้น	มักดำเนินกิจกรรมทาง เศรษฐกิจที่ให้ผลตอบแทน ระยะยาว ในบางโครงการไม่ สามารถประเมินออกมาเป็น ตัวเลขได้

**สรุป**

เศรษฐกิจภาครัฐบาล หมายถึง การศึกษากิจกรรมทางเศรษฐกิจของภาค  
รัฐบาลในด้านรายได้ รายจ่ายนโยบายที่รัฐกำหนดโครงสร้างของรายได้ รายจ่าย และ  
การก่อหนี้สาธารณะ ตลอดจนผลกระทบจากการจัดเก็บรายได้และการใช้จ่ายเงิน  
ของรัฐ เศรษฐกิจภาครัฐบาลมีความสำคัญในการดำเนินงานของรัฐบาล เพราะการ  
คลังช่วยควบคุมภาวะเศรษฐกิจของประเทศ

**งบประมาณแผ่นดิน (Budget)**

งบประมาณแผ่นดิน เป็นแผนการเกี่ยวกับการหารายได้ และการใช้จ่ายเงินของ  
รัฐบาลตามโครงการต่างๆ ซึ่งกระทรวง ทบวง กรมต่างๆ เป็นผู้จัดทำและเสนอไปยัง  
สำนักงบประมาณเพื่อเสนอต่อไปยังคณะรัฐมนตรี จัดทำเป็นร่างพระราชบัญญัติงบประมาณ  
ประจำปี เสนอของอนุมัติจากรัฐสภาเพราะเงินงบประมาณแผ่นดินคือเงินของประชาชน  
ในระบอบประชาธิปไตยการใช้เงินงบประมาณแผ่นดินต้องได้รับอนุมัติจากรัฐสภาก่อน

งบประมาณแผ่นดินแบ่งออกเป็น 3 ลักษณะ คือ

1. งบประมาณสมดุล (Balanced Budget) คือ รายได้และรายจ่ายของรัฐบาลมี  
จำนวนเท่ากัน
  2. งบประมาณขาดดุล (Deficit Budget) คือ รายได้ของรัฐบาลต่ำกว่ารายจ่าย
  3. งบประมาณเกินดุล (Surplus Budget) คือ รายได้ของรัฐบาลสูงกว่ารายจ่าย
- งบประมาณแผ่นดินจึงเป็นการเปรียบเทียบรายได้และรายจ่ายจริงของรัฐบาลในช่วง  
เวลา 1 ปี

ดุลแห่งงบประมาณในระบบเศรษฐกิจจะเป็นอย่างไรนั้นขึ้นอยู่กับภาวะเศรษฐกิจของประเทศในขณะนั้น โดยทั่วไปในขณะที่ระบบเศรษฐกิจรุ่งเรือง ดุลแห่งงบประมาณมักจะเกิดดุลและจะขาดดุลในขณะที่เศรษฐกิจซบเซา ในกรณีที่งบประมาณขาดดุลรัฐบาลอาจชดเชยการขาดดุลโดยการก่อหนี้สาธารณะ (Public Debt) หนี้ที่มีกำหนดระยะเวลาชำระคืนไม่เกิน 1 ปี ถือเป็นหนี้ระยะสั้น ส่วนหนี้ระยะยาวมีกำหนดเวลาชำระคืน 5 ปี ขึ้นไป ซึ่งอาจจะมาจากแหล่งเงินกู้ภายในประเทศหรือภายนอกประเทศก็ได้

### สรุป

งบประมาณแผ่นดินเป็นแผนการเกี่ยวกับการหารายได้และการใช้จ่ายเงินของรัฐบาลตามโครงการต่างๆ ในระยะเวลา 1 ปี งบประมาณแผ่นดินมี 3 ลักษณะ คือ งบประมาณสมดุล งบประมาณขาดดุลงบประมาณเกินดุล

บทที่

3

เศรษฐศาสตร์

### รายได้ของรัฐบาล (Public Revenue)

รายได้ของรัฐบาล หมายถึง เงินภาษีอากร (Tax Revenue) ที่รัฐจัดเก็บจากรายการและรายได้อื่นที่ไม่ใช่ภาษีอากร (Non – tax Revenue) เช่น กำไรจากรัฐวิสาหกิจ ค่าธรรมเนียมและรายได้เบ็ดเตล็ดอื่น ๆ

รายได้ของรัฐบาล จำแนกออกได้เป็น 4 ประเภท คือ

1. รายได้จากภาษีอากร เป็นรายได้ส่วนใหญ่ประมาณร้อยละ 88 ของรายได้ทั้งหมด
2. รายได้จากการขายสิ่งของและบริการ หมายถึง ค่าบริการและค่าธรรมเนียม เช่น ค่าเช่าทรัพย์สินของรัฐ ค่าขายอสังหาริมทรัพย์ ค่าขายผลิตภัณฑ์ธรรมชาติ ค่าขายหนังสือราชการ ค่าขายของกลางจากคดีอาญา รายได้ส่วนนี้คิดเป็นร้อยละ 2 ของรายได้ทั้งหมด
3. รายได้จากรัฐพาณิชย์ หมายถึง รายได้ของรัฐบาลที่มาจากผลกำไร และเงินปันผลจากองค์การต่างๆ ของรัฐ เงินส่วนแบ่งจากธนาคารแห่งประเทศไทย รายได้ส่วนนี้คิดเป็นร้อยละ 6 ของรายได้ทั้งหมด
4. รายได้อื่นๆ เป็นรายได้นอกเหนือจากรายได้ 3 ประเภทข้างต้น ได้แก่ ค่าปรับ ค่าธรรมเนียมใบอนุญาตต่างๆ ค่าสัมปทานแร่และปิโตรเลียม ค่าอาชญาบัตรสำหรับฆ่าสัตว์ ค่าภาคกลางแร่และปิโตรเลียม ค่าภาคหลวงไม้ การผลิตเหรียญกษาปณ์ รายได้ส่วนนี้คิดเป็นร้อยละ 4 ของรายได้ทั้งหมด

สรุปได้ว่ารายได้ส่วนใหญ่ของรัฐบาลคือรายได้ จากภาษีอากรเป็นเงินที่รัฐบาลเก็บจากประชาชนผู้มีเงินได้เพื่อใช้จ่ายในกิจการของรัฐบาลโดยไม่ต้องให้การตอบแทนอย่างใดอย่างหนึ่งแก่ผู้เสียภาษีอากร ซึ่งมีวัตถุประสงค์ในการจัดเก็บ ดังนี้

1. เพื่อเป็นรายได้ของรัฐสำหรับใช้จ่ายในโครงการต่างๆ ที่จำเป็น
2. เพื่อการควบคุม เช่น เพื่อจำกัดการบริโภคของประชาชนในสินค้าฟุ่มเฟือย หรือสินค้าที่เป็นอันตรายต่อสุขภาพ

3. เพื่อการจัดสรรและการกระจายรายได้ โดยการเก็บภาษีจากผู้มีรายได้มาก ในอัตราสูงเพื่อให้รัฐนำไปใช้จ่ายให้เป็นประโยชน์แก่ส่วนรวมและผู้มีรายได้น้อย
4. เพื่อการชำระหนี้สินของรัฐโดยการเก็บภาษีอากรจากผู้ที่ได้รับประโยชน์จากการพัฒนาของรัฐเพื่อนำไปชำระหนี้เงินกู้ที่รัฐกู้ยืมมา
5. เพื่อเป็นเครื่องมือในนโยบายทางธุรกิจ โดยใช้ภาษีอากรเป็นเครื่องมือสนับสนุนหรือจำกัดการลงทุนทางธุรกิจเพื่อประโยชน์ในการพัฒนาเศรษฐกิจ
6. เพื่อเป็นเครื่องมือในนโยบายการคลัง เช่น เพิ่มอัตราภาษีให้สูงขึ้นในภาวะเงินเฟ้อ และลดอัตราภาษีลงในภาวะเงินฝืด เป็นต้น

### สรุป

รายได้ของรัฐบาลประกอบด้วยรายได้ที่เป็นภาษีอากรและรายได้ที่ไม่ใช่ภาษีอากร เพื่อนำมาใช้จ่ายในกิจการของรัฐบาลโดยไม่ต้องให้การตอบแทนแก่ผู้หนึ่งผู้ใดโดยเฉพาะ

## ภาษีอากร

### ประเภทของภาษีอากร

การแบ่งประเภทของภาษีอากรขึ้นอยู่กับเกณฑ์ที่ใช้ในการแบ่งซึ่งมี 4 เกณฑ์ ดังนี้

#### 1. แยกตามหลักการผลัการะภาษี แบ่งได้เป็น 2 ชนิดคือ

1.1 ภาษีทางตรง คือ ภาษีที่เก็บแล้วผู้เสียภาษีไม่สามารถผลัการะไปให้ผู้อื่นได้อีก ได้แก่ ภาษีเงินได้บุคคลธรรมดา ภาษีเงินได้นิติบุคคล ภาษีทรัพย์สิน เป็นต้น

1.2 ภาษีทางอ้อม คือ ภาษีที่ผู้เสียภาษีไม่จำเป็นต้องรับภาษีไว้เอง สามารถผลัการะให้ผู้อื่นได้ เช่น ภาษีสรรพสามิต ภาษีศุลกากร เป็นต้น

#### 2. แยกตามการใช้ภาษี แบ่งได้เป็น 2 ชนิด

2.1 ภาษีทั่วไป (General Tax) หมายถึง ภาษีที่จัดเก็บเพื่อนำรายได้ไปเข้างบประมาณแผ่นดิน สำหรับใช้ในกิจการทั่วไป ไม่มีการระบุว่าต้องนำเงินภาษีไปใช้เพื่อการใดโดยเฉพาะ

2.2 ภาษีเพื่อการเฉพาะอย่าง (Ear - Marked Tax) หมายถึง ภาษีที่จัดเก็บเพื่อนำเงินไปใช้ในกิจการใดกิจการหนึ่งโดยเฉพาะจะนำไปใช้ผิดกิจกรรมมิได้ เช่น ภาษีการป้องกันประเทศ เป็นต้น

#### 3. แยกตามฐานภาษี แยกเป็นชนิดต่างๆ ตามฐานภาษี ดังนี้

3.1 ภาษีที่เก็บจากเงินได้ เช่น ภาษีเงินได้บุคคลธรรมดา หรือภาษีเงินได้นิติบุคคล

3.2 ภาษีที่เก็บจากฐานการใช้จ่าย เช่น ภาษีการใช้จ่าย

3.3 ภาษีที่เก็บจากทุน เช่น ภาษีมรดก ภาษียรดยนต์

3.4 ภาษีที่เก็บจากการเปลี่ยนมือ เช่น ภาษีขาย ภาษีสรรพสามิต เป็นต้น

4. แยกตามเกณฑ์การประเมิน ได้แก่

4.1 ภาษีตามมูลค่า (Ad Valorem Tax) คือ ภาษีที่ถือมูลค่าของสินค้าหรือบริการที่ซื้อขายกันเป็นฐาน โดยมากกำหนดร้อยละของมูลค่าโดยไม่คำนึงถึงจำนวนที่ซื้อขายกันว่าเป็นอย่างไร

4.2 ภาษีตามสภาพ (Specific Tax) คือ ภาษีที่เก็บตามสภาพของสินค้า เช่น กำหนดเก็บภาษีน้ำมันว่าเก็บลิตรละ 2 บาท ไม่ว่าราคาน้ำมันจะเป็นเท่าใด เป็นต้น

โครงสร้างอัตราภาษีอากร (Tax Rate Structure) แบ่งเป็น 3 ประเภท คือ

1. โครงสร้างอัตราภาษีแบบก้าวหน้า คือ ภาษีที่อัตราภาษีเพิ่มขึ้นเมื่อฐานภาษีสูงขึ้น ถ้าภาษีเงินได้เป็นภาษีแบบก้าวหน้าเมื่อเงินได้เพิ่มขึ้นอัตราภาษีจะสูงขึ้นด้วย

2. โครงสร้างภาษีแบบคงที่ คือ ภาษีที่มีอัตราคงที่ไม่ว่าฐานภาษีจะเพิ่มขึ้นหรือลดลง

3. โครงสร้างอัตราภาษีแบบถดถอย คือ ภาษีที่อัตราภาษีจะลดลงเมื่อฐานภาษีมีค่าสูงขึ้น

### การจัดเก็บภาษีอากรในประเทศไทย

ภาษีอากรซึ่งเป็นรายได้ส่วนใหญ่ของประเทศไทย มีหน่วยงานที่จัดเก็บ ได้แก่

1. ประเภทภาษีอากรที่กรมสรรพากรที่หน้าที่จัดเก็บ ได้แก่

1.1 ภาษีเงินได้บุคคลธรรมดา

1.2 ภาษีเงินได้นิติบุคคล

1.3 ภาษีเงินได้ปิโตรเลียม

1.4 ภาษีการค้า

1.5 ภาษีมูลค่าเพิ่ม (Value Added Tax) รัฐบาลนำเข้ามาใช้แทนภาษีการค้าเมื่อวันที่ 1 มกราคม 2535

1.6 ภาษีสรรพสามิต

1.7 อากรแสตมป์

1.8 อากรมหรรศพ (ค่างเค่า) ได้ยกเลิกการจัดเก็บแล้ว

1.9 อากรรั้งนกนางแอ่น

## การธนาคาร

### ความหมายของการตลาดเงินและตลาดทุน

**ตลาดเงิน** คือ ตลาดที่มีการระดมเงินทุนและการให้สินเชื่อในระยะสั้นไม่เกิน 1 ปี การโอนเงิน การซื้อขายหลักทรัพย์ทางการเงินที่มีอายุการไถ่ถอนระยะสั้น เช่น ตั๋วแลกเงิน ตั๋วสัญญาใช้เงิน และตั๋วเงินคลัง เป็นต้น เป็นที่รวมกลไกทั้งหลายที่ทำให้การหมุนเวียนของเงินทุนระยะสั้นเป็นไปด้วยดี ได้แก่ การให้สินเชื่อเพื่อการประกอบธุรกิจ และการจัดหาเงินทุนระยะสั้นแก่ภาครัฐบาล แบ่งออกเป็น ตลาดเงินในระบบ ได้แก่ ธนาคารพาณิชย์ บริษัทเงินทุน บริษัทหลักทรัพย์ ธนาคารกลาง เป็นต้น และ ตลาดเงินนอกระบบ เป็นการกู้ยืมระหว่างบุคคล

**ตลาดทุน** คือ ตลาดที่มีการระดมเงินออมระยะยาวและให้สินเชื่อระยะยาว ตั้งแต่ 1 ปีขึ้นไป ได้แก่ เงินฝากประจำตั้งแต่ 1 ปีขึ้นไป หุ้นกู้ หุ้นสามัญ และพันธบัตรรัฐบาล หรือเอกชน

ในปัจจุบันการแบ่งปันตลาดเงินและตลาดทุนค่อนข้างยุ่งยากเพราะสถาบันการเงินจะทำหน้าที่ทั้งสองอย่าง จึงรวมเรียกว่า ตลาดการเงิน

### สรุป

ตลาดเงินคือตลาดที่ระดมเงินทุนและการให้สินเชื่อในระยะสั้นไม่เกิน 1 ปี ส่วนการระดมเงินออมมากกว่า 1 ปีขึ้นไป เรียกว่าตลาดทุน ตลาดเงินและตลาดทุนมีทั้งในระบบและนอกระบบ และมีส่วนสำคัญในการพัฒนาเศรษฐกิจของประเทศ

### ธนาคารกลาง

#### 1. ความหมายของธนาคารกลาง

ธนาคารกลางเป็นสถาบันการเงินซึ่งส่วนมากเป็นของรัฐ ทำหน้าที่เป็นศูนย์กลางควบคุมการเครดิต และระบบการเงินของประเทศ ในประเทศไทยคือ ธนาคารแห่งประเทศไทย

ธนาคารกลางมีลักษณะแตกต่างจากธนาคารพาณิชย์ คือ

1. ธนาคารกลางดำเนินงานเพื่อเสถียรภาพทางการเงินของประเทศ ไม่ใช่เพื่อรายได้หรือผลกำไรอย่างธนาคารพาณิชย์
2. ธนาคารกลาง เป็นสถาบันการเงินที่รัฐบาลเข้ามามีส่วนร่วมในการบริหาร
3. ลูกค้านำส่วนใหญ่ของธนาคาร ได้แก่ หน่วยงานของรัฐบาล ธนาคารพาณิชย์ และสถาบันการเงินบางประเภท ธนาคารกลางจะไม่ทำธุรกิจติดต่อกับลูกค้าหรือประชาชนโดยตรง

## 2. หน้าที่ของธนาคารกลาง

2.1 เป็นผู้ออกธนบัตร เพื่อควบคุมปริมาณธนบัตรที่ใช้หมุนเวียนให้พอดีกับความต้องการของธุรกิจและประชาชนทั่วไป

2.2 เป็นผู้ควบคุมเงินสดของธนาคารพาณิชย์ โดยมีอำนาจกำหนดเพิ่มหรือลดจำนวนเงินสดสำรองเงินฝากของธนาคารพาณิชย์ เพื่อให้ธนาคารกลางสามารถกำหนดปริมาณเงินฝากและการสร้างเงินฝากของธนาคารพาณิชย์ได้

2.3 เป็นธนาคารของธนาคารพาณิชย์ ธนาคารกลางจะรับฝากเงินจากธนาคารพาณิชย์เป็นผู้ให้ธนาคารพาณิชย์กู้ยืมแหล่งสุดท้าย และรับหักบัญชีระหว่างธนาคาร

2.4 เป็นนายธนาคารของรัฐบาล ธนาคารกลางจะถือบัญชีเงินฝากของรัฐบาลให้รัฐบาลกู้ยืมและเป็นตัวแทนทางการเงินของรัฐบาล

## 3. ธนาคารแห่งประเทศไทย

### 3.1 ประวัติความเป็นมา

ธนาคารแห่งประเทศไทยเป็นธนาคารกลางของประเทศไทยเริ่มต้นจากรัฐบาลไทยได้ริเริ่มจัดตั้งสำนักงานธนาคารชาติไทยขึ้นเมื่อวันที่ 24 มิถุนายน พ.ศ. 2483 สำนักงานนี้ประกอบธุรกิจของธนาคารกลางเฉพาะบางประเภทเท่านั้นเพราะยังไม่มีฐานะเป็นธนาคารกลางโดยสมบูรณ์ ต่อมาเมื่อวันที่ 10 ธันวาคม พ.ศ. 2548 รัฐบาลได้จัดตั้งธนาคารกลางขึ้นตามพระราชบัญญัติธนาคารแห่งประเทศไทย พ.ศ. 2548 โดยได้รับทุนดำเนินงานจากรัฐบาล 20 ล้านบาท รวมทรัพย์สินที่โอนมาจากสำนักงานธนาคารแห่งประเทศไทย 13.5 ล้านบาท

### 3.2 หน้าที่ของธนาคารแห่งประเทศไทย

1) ออกและพิมพ์ธนบัตร ธนาคารแห่งประเทศไทยมีอำนาจตามกฎหมายที่จะออกธนบัตรรัฐบาลภายใต้เงื่อนไข 2 ประการ คือ ออกธนบัตรใหม่แทนธนบัตรเก่าที่ชำรุดเสียหาย และเมื่อได้รับทุนสำรองเงินตราเพิ่มขึ้น

2) เก็บรักษาทุนสำรองเงินตรา ในการออกธนบัตรใหม่ของธนาคารแห่งประเทศไทยกฎหมายกำหนดให้มีทุนสำรองเงินตรา ประกอบด้วย ทองคำ หลักทรัพย์และเงินตราต่างประเทศไม่ต่ำกว่าร้อยละ 60 ของจำนวนธนบัตรที่พิมพ์ออกใช้

3) เป็นธนาคารของธนาคารพาณิชย์ และคอยกำกับดูแล ธนาคารแห่งประเทศไทยให้บริการแก่ธนาคารพาณิชย์ในลักษณะเดียวกับที่ธนาคารพาณิชย์ดูแลลูกค้าคือ

3.1 รักษาบัญชีเงินฝากของธนาคารพาณิชย์

3.2 เป็นสำนักงานกลางในการหักบัญชีระหว่างธนาคาร

3.3 เป็นผู้ให้กู้แหล่งสุดท้าย

3.4 เป็นศูนย์กลางการโอนเงิน

4) เป็นธนาคารของรัฐบาล ธนาคารแห่งประเทศไทยรักษาบัญชีเงินฝากของหน่วยงานรัฐบาลและรัฐวิสาหกิจ ซื้อขายเงินตราต่างประเทศให้รัฐบาล และให้รัฐบาลรัฐวิสาหกิจ กู้ยืมเงินมีหลักทรัพย์

5) รักษาเสถียรภาพของเงินตรา เป็นบทบาทหน้าที่ที่สำคัญที่สุดของธนาคารแห่งประเทศไทยในการรักษาเสถียรภาพของเงินตราโดยการใช้นโยบายต่าง ๆ ควบคุมปริมาณเงินของประเทศให้อยู่ในปริมาณที่เหมาะสม

### สรุป

ธนาคารกลางเป็นสถาบันการเงินที่ส่วนใหญ่เป็นของรัฐทำหน้าที่เป็นศูนย์กลางควบคุมการเครดิตและระบบการเงินประเทศไทยคือ ธนาคารแห่งประเทศไทย

## ธนาคารพาณิชย์

### 1. ความหมายของธนาคารพาณิชย์

ธนาคารพาณิชย์ หมายถึง ธนาคารที่ได้รับอนุญาตให้ประกอบการธนาคารพาณิชย์ และหมายรวมถึงถึงสาขาของธนาคารต่างประเทศที่ได้รับอนุญาตให้ประกอบการธนาคารพาณิชย์ โดยการประกอบธุรกิจประเภทรับฝากเงินที่ต้องจ่ายเมื่อทวงถามหรือเมื่อสิ้นระยะเวลาอันกำหนดไว้ และใช้ประโยชน์เงินนั้นในทางหนังสือหลายทาง เช่น

1. ให้กู้ยืม
2. ซื้อขายหรือเก็บเงินตามตั๋วแลกเงินหรือตราสารเปลี่ยนมืออื่นใด
3. ซื้อหรือขายเงินปรีวรรตต่างประเทศ

### 2. หน้าที่ของธนาคารพาณิชย์ มีดังนี้

#### 2.1 หน้าที่ในด้านการให้บริการทางการเงิน ได้แก่

- 1) การรับฝากเงิน เงินที่รับฝากจะมีประเภทเงินฝากกระแสรายวัน เงินฝากประจำ และเงินฝากออมทรัพย์
- 2) การโอน หมายถึง การส่งเงินภายในท้องถิ่น ระหว่างเมืองหรือระหว่างประเทศโดยใช้เช็คหรือผ่านระบบออนไลน์
- 3) การเรียกเก็บเงิน หมายถึง การเรียกเก็บเงินตามเช็ค ตั๋วแลกเงินที่ครบกำหนดเวลา
- 4) การให้เช่าที่บริรักษ์ คือ การให้เช่าห้องที่มีความมั่นคงปลอดภัย เพื่อเก็บทรัพย์สิน
- 5) การเป็นทรัสต์ หมายถึง การทำหน้าที่พิทักษ์ทรัพย์สิน และผลประโยชน์ของบุคคลอื่นหรือรับจัดการผลประโยชน์ของผู้ที่มีทรัพย์สินมาก และไม่มีเวลาดูแลทรัพย์สินของตนเองได้

6) การซื้อขายเงินตราต่างประเทศ หมายถึง การซื้อขายแลกเปลี่ยนเงินตราต่างประเทศ

## 2.2 หน้าที่เกี่ยวกับการให้กู้ยืมและสร้างเงินฝาก

1) การให้กู้ยืมของธนาคารพาณิชย์ ธนาคารพาณิชย์รับฝากเงินจากประชาชนแล้วนำมาให้กู้ยืม 3 วิธีด้วยกัน คือ

- 1.1) ให้กู้ยืมเป็นตัวเงินโดยตรง
- 1.2) ให้เบิกเงินเกินบัญชี
- 1.3) รับซื้อตั๋วแลกเงิน

2) การสร้างเงินฝากของธนาคารพาณิชย์ เมื่อมีลูกค้านำเงินมาฝากเรียกว่าเงินฝากขั้นที่ 1 ธนาคารจะเอาไปให้ผู้อื่นกู้ยืม โดยเปิดบัญชีเงินฝากในนามของผู้กู้ เรียกว่าเงินฝากขั้นที่ 2 โดยมอบเช็คให้เพื่อไปเขียนสั่งจ่ายตามวงเงินที่กู้ เงินฝากของธนาคารจึงเพิ่มขึ้นโดยธนาคารไม่จำเป็นต้องมีลูกค้านำเงินสดเข้ามาใหม่เสมอ เป็นเงินฝากที่เกิดจากการแปลงหนี้ของผู้กู้ให้อยู่ในรูปบัญชีเงินฝาก

### สรุป

ธนาคารพาณิชย์ คือ สถาบันการเงินที่ได้รับอนุญาตให้รับฝากเงิน ให้กู้ยืมซื้อขายหรือเรียกเก็บเงินตามตั๋วแลกเงิน ซื้อหรือขายเงินปริวรรตต่างประเทศ เป็นสถาบันการเงินที่ใหญ่ที่สุดในประเทศไทย





**แบบฝึกหัดท้ายบทเรื่องที่ 5 สถาบันการเงินและการเงิน การคลัง การธนาคาร**

**คำสั่ง** เมื่อผู้เรียนศึกษาเรื่องสถาบันการเงินและการเงิน การคลังจบแล้วให้ทำแบบฝึกหัดต่อไปนี้ โดยเขียนในสมุดบันทึกกิจกรรมเรียนรู้

**แบบฝึกหัดที่ 1** ให้ผู้เรียนศึกษาวิเคราะห์และจับคู่ข้อความที่กำหนดให้ต่อไปนี้ โดยให้ความสัมพันธ์กัน

- |                                      |                                |
|--------------------------------------|--------------------------------|
| .....1. เหรียญกษาปณ์                 | ก. เงินฝากที่ส่งจ่ายโดยใช้เช็ค |
| .....2. ธนบัตร                       | ข. รัชกาลที่ 4                 |
| .....3. เงินฝากกระแสรายวัน           | ค. รัชกาลที่ 5                 |
| .....4. เงินพดด้วง                   | ง. เริ่มใช้สมัยสุโขทัย         |
| .....5. เริ่มใช้ธนบัตรเป็นชาติแรก    | จ. ธนาคารแห่งประเทศไทย         |
| .....6. เลิกใช้เงินพดด้วง            | ฉ. กรมธนารักษ์                 |
| .....7. เริ่มใช้เงินโลหะ             | ช. เงินโลหะ                    |
| .....8. เริ่มผลิตธนบัตรในประเทศไทย   | ซ. อียิปต์                     |
| .....9. หน่วยงานที่ผลิตธนบัตร        | ฅ. จีน                         |
| .....10. หน่วยงานที่ผลิตเหรียญกษาปณ์ | ญ. เงินกระดาษ                  |

**แบบฝึกหัดที่ 2** ให้ผู้เรียนบอกหน้าที่ของสถาบันการเงินต่อไปนี้

1. ธนาคารออมสิน .....
- .....
2. บริษัทเงินทุน.....
- .....
3. บริษัทหลักทรัพย์ .....
- .....
4. บริษัทเงินทุนอุตสาหกรรมแห่งประเทศไทย .....
- .....
5. บริษัทประกันภัย .....
- .....
6. ไร่รับจำนำ.....
- .....
7. บริษัทเครดิตฟองซิเอร์ .....
- .....

8. สหกรณ์ออมทรัพย์ .....

.....

9. ธนาคารอาคารสงเคราะห์ .....

.....

10. ธนาคารเพื่อการเกษตรและสหกรณ์การเกษตร .....

.....

**แบบฝึกหัดที่ 3** ให้ผู้เรียนสรุปเรื่องต่อไปนี้

1. ความหมายของเศรษฐกิจภาครัฐบาล

.....

.....

.....

.....

.....

.....

2. ความสำคัญของเศรษฐกิจภาครัฐบาล

.....

3. ความหมายของงบประมาณแผ่นดิน

.....

4. ขั้นตอนการจัดทำงบประมาณแผ่นดิน

.....

.....

5. หน่วยงานรับผิดชอบในการจัดทำงบประมาณแผ่นดิน

.....

.....

6. งบประมาณแผ่นดินในปัจจุบัน

.....

.....

.....

## เรื่องที่ 6 ความสัมพันธ์และผลกระทบทางเศรษฐกิจระหว่างประเทศ กับภูมิภาคต่างๆ ทั่วโลก

เศรษฐกิจระหว่างประเทศ คือ การซื้อขายแลกเปลี่ยนสินค้าและบริการระหว่างประเทศ ซึ่งประกอบด้วย การค้าระหว่างประเทศ การชำระเงินระหว่างประเทศ การร่วมมือทางเศรษฐกิจระหว่างประเทศ

### 1. การค้าระหว่างประเทศ (International Trade)

การค้าระหว่างประเทศ (International Trade) หมายถึง การนำสินค้าและบริการจากประเทศหนึ่งแลกเปลี่ยนกับอีกประเทศหนึ่ง

#### 1.1 ปัจจัยที่ทำให้เกิดการขยายตัวทางการค้าระหว่างประเทศ

- 1) ความแตกต่างของทรัพยากรและปัจจัยการผลิต เช่น ราคาของวัตถุดิบ คุณภาพแรงงานการให้บริการ
- 2) ความแตกต่างของลักษณะทางกายภาพ เช่น ภูมิประเทศ ภูมิอากาศ ทำให้ผลผลิตที่ได้แตกต่างกัน
- 3) ความแตกต่างในความสามารถทางการผลิต เช่น เทคโนโลยี ต้นทุนการผลิต
- 4) การสนับสนุนจากภาครัฐบาลและกฎหมายที่เอื้อต่อการลงทุน
- 5) โครงสร้างทางเศรษฐกิจของประเทศ

#### 1.2 ประโยชน์ของการค้าระหว่างประเทศ

- 1) แต่ละประเทศมีสินค้าครบตามต้องการ
  - 2) การผลิตสินค้าในประเทศต่างๆ จะมีการแข่งขันทางด้านคุณภาพและประสิทธิภาพ
  - 3) การกระจายผลผลิตไปสู่ผู้บริโภคอย่างกว้างขวาง เป็นการจัดสรรทรัพยากรของโลกที่มีอยู่อย่างจำกัด ให้สามารถสนองความต้องการของประชากรโลกอย่างทั่วถึง
  - 4) เกิดความเจริญเติบโตทางเศรษฐกิจ การขยายตัวของการผลิต การจ้างงาน การถ่ายทอดเทคโนโลยี การผลิตระหว่างประเทศ เกิดความรู้ความชำนาญเฉพาะอย่าง มีโอกาสพัฒนาประเทศตนให้ทัดเทียมกันได้
  - 5) การผลิตสินค้าเป็นการผลิตเพื่อการค้าหรือมีเศรษฐกิจแบบการค้า
- ประเทศที่ทำการซื้อขายสินค้าระหว่างกันเรียกว่า ประเทศคู่ค้า สินค้าที่นำมาจากต่างประเทศเพื่อเข้ามาจำหน่าย เรียกว่า สินค้าเข้า (Import) ส่วนสินค้าที่ผลิตได้นำส่งออกไปจำหน่ายในต่างประเทศ เรียกว่า สินค้าออก (Export)

1.3 นโยบายการค้าระหว่างประเทศ (Trade Policy) เป็นแนวทางปฏิบัติทางการค้ากับประเทศต่างๆ ซึ่งมักกำหนดขึ้นเพื่อรักษาผลประโยชน์ทางเศรษฐกิจของ

ประชาชน แบ่งเป็น 2 ลักษณะ คือ

1) นโยบายการค้าแบบเสรีมักใช้วิธีการ ดังนี้

1. ไม่มีการเก็บภาษีคุ้มกัน คือไม่ตั้งกำหนดกำแพงภาษีนำเข้า ไม่เก็บค่าพิธีเมี่ยม

2. ไม่ให้สิทธิทางการค้าแก่ประเทศหนึ่งประเทศใด

3. หลักการแบ่งงานทำกัน เลือกผลิตเฉพาะสินค้าที่ตนถนัด ทำให้ต้นทุนการผลิตต่ำสินค้านี้มีคุณภาพ เกิดประโยชน์ทั้งผู้ผลิตและผู้บริโภค

4. ไม่มีข้อจำกัดทางการค้า คือ ไม่มีการกำหนดโควตาสินค้า

ปัจจุบันประเทศต่างๆ ยกเลิกนโยบายการค้าแบบเสรี เนื่องจากประเทศเกษตรกรรมจะเสียเปรียบประเทศอุตสาหกรรม ทำให้เกิดภาวะปัญหาขาดดุลการค้า เงินทองรั่วไหลไปประเทศอื่นมากและสถานการณ์ทางการเมืองโลกเปลี่ยนไป จึงมีการกีดกันทางการค้าซึ่งกันและกัน

2) นโยบายการค้าแบบคุ้มกัน (Protective Policy) เป็นนโยบายการค้าที่จำกัดสินค้าเข้าที่จะมาแข่งขันกับสินค้าที่ผลิตได้ในประเทศ นโยบายนี้มีวัตถุประสงค์เพื่อคุ้มครองการผลิตภายในประเทศประเทศที่ใช้นโยบายการค้าแบบคุ้มกันมักใช้วิธีการ ดังนี้

1. การตั้งกำแพงภาษี กำหนดอัตราภาษีสินค้านำเข้าให้สูงกว่าชาติ เก็บภาษีหลายอัตรา

2. กำหนดปริมาณการนำเข้าหรือการส่งออกสินค้าบางชนิด (โควตา)

3. ห้ามนำเข้าหรือส่งออกสินค้าบางชนิด เช่น ห้ามส่งออกสัตว์ป่า

4. การให้เงินอุดหนุน เช่น ให้เงินอุดหนุนแก่ผู้ผลิตในประเทศหรือผู้ส่งออกสินค้าบางชนิด ลดภาษีส่งออกหรือให้ความสะดวกด้านสินเชื่อ

#### 1.4 นโยบายการค้าต่างประเทศของไทย

พื้นที่ทางเศรษฐกิจของไทย คือ เกษตรกรรม เพื่อไม่ให้เกิดการเสียเปรียบดุลการค้า จึงใช้นโยบายการค้าต่างประเทศแบบคุ้มกัน ดังนี้

1) ใช้นโยบายการค้าแบบคุ้มกัน นำเอามาตรการต่างๆ มาใช้ เช่น ตั้งกำแพงภาษี การกำหนดปริมาณการนำเข้าสินค้า การลดภาษีส่งออก เพื่อคุ้มครองอุตสาหกรรมและการผลิตสินค้าภายในประเทศ

2) ให้เอกชนมีบทบาททางการค้ามากที่สุด รัฐบาลส่งเสริมให้เอกชนดำเนินการส่งออก มีสินค้าบางอย่างที่รัฐเป็นผู้ดำเนินการส่งออก เช่น ข้าว ข้าวโพด น้ำตาล เป็นต้น

3) ใช้ระบบภาษีศุลกากรพิกัดอัตราเดี่ยว หรือพิกัดอัตราซ้อน สินค้านำเข้าจากประเทศใดก็ตาม รัฐเก็บภาษาศุลกากรในอัตราเดียวกัน ไม่ให้สิทธิหรือกีดกันประเทศใดเป็นพิเศษ ที่เป็นเช่นนี้เพราะประเทศไทยเป็นสมาชิก องค์การการค้าโลก (World Trade Organization หรือ WTO)

ปริมาณการค้าระหว่างประเทศ คิดจากมูลค่าของสินค้าออกและมูลค่าของสินค้าเข้ารวมกันปริมาณการค้าระหว่างประเทศจะแตกต่างกันไป ตามสภาพเศรษฐกิจและนโยบายการค้าของประเทศนั้นๆ ประเทศพัฒนาแล้วมีปริมาณการค้าระหว่างประเทศสูงกว่าประเทศกำลังพัฒนา

### 1.5 ดุลการค้าระหว่างประเทศ

ดุลการค้า (Balance of Trade) คือ การเปรียบเทียบมูลค่าสินค้าออกกับมูลค่าสินค้าในเวลา 1 ปี ดุลการค้ามี 3 ลักษณะ คือ

ดุลการค้าเกินดุล = มูลค่าสินค้าออก มากกว่า มูลค่าสินค้าเข้า

ดุลการค้าสมดุล = มูลค่าสินค้าออก เท่ากับ มูลค่าสินค้าเข้า

ดุลการค้าขาดดุล = มูลค่าสินค้าออก น้อยกว่า มูลค่าสินค้าเข้า

แต่ขณะเดียวกันประเทศไทยร่วมจัดตั้ง เขตการค้าเสรีอาเซียน (ASEAN Free Trade Area หรือ AFTA) มีข้อตกลงจัดเก็บภาษีสินค้าเข้าจากประเทศสมาชิก AFTA ต่ำกว่าร้อยละ 0-5 เท่านั้น ประเทศสมาชิก AFTA ทั้ง 10 ประเทศจะเก็บภาษีในอัตราเท่ากันทั้งหมดในอัตราที่ต่ำกว่า WTO

### 1.6 ดุลการค้าของไทย

ดุลการค้าประเทศไทยมีลักษณะขาดดุลมาตลอด นับตั้งแต่ พ.ศ. 2495 เป็นต้นมา เนื่องจากสินค้าเข้าส่วนใหญ่เป็นสินค้าอุตสาหกรรมเช่น เครื่องจักรไฟฟ้า เครื่องจักรใช้ในอุตสาหกรรม เคมีภัณฑ์ แผงวงจรไฟฟ้า และน้ำมันดิบเป็นจำนวนมากมาพัฒนาประเทศ ส่วนสินค้าออกเป็นผลิตภัณฑ์ด้านเกษตรกรรมซึ่งมีมูลค่าน้อยกว่าสินค้าทุน จึงทำให้ขาดดุลการค้าตั้งแต่ ปี 2541 เป็นต้นมาปริมาณการค้าขยายตัวสูงขึ้นเรื่อยๆ ประเทศไทยเริ่มดุลการค้าเกินดุล ประเทศคู่ค้าสำคัญของไทย คือ ญี่ปุ่น สหรัฐอเมริกา ประชาคมยุโรป (EC) และประเทศในกลุ่มอาเซียน

### 1.7 ปัญหาการค้าระหว่างประเทศของไทย

ปริมาณการค้าระหว่างประเทศของไทย มีอัตราขยายตัวสูงมาก ขณะเดียวกันก็ประสบปัญหาสำคัญ 3 ประการ คือ

1) ลัทธิกีดกันทางการค้าของประเทศคู่ค้าที่สำคัญ เช่น การตั้งกำแพงภาษีขาเข้า ยกเลิกการให้สิทธิพิเศษทางการค้า (GSP) แก่สินค้าไทย กฎหมายลิขสิทธิ์ทางปัญญา

2) ตลาดการค้าในต่างประเทศยังไม่กว้างขวาง

3) การแข่งขันแย่งตลาดของประเทศคู่แข่ง ไทยมีคู่แข่งสินค้าการเกษตรในตลาดโลกหลายราย โดยเฉพาะสินค้าข้าว

4) ข้อผูกพันที่ต้องปฏิบัติตามกฎข้อบังคับของแกตต์ (GATT) คือ ข้อตกลงทั่วไปว่าด้วยภาษีศุลกากรและการค้าของประเทศสมาชิก

5) การขาดดุลการค้า แนวทางแก้ไข คือ ปรับปรุงคุณภาพสินค้าและราคา แล้วขยายตลาดและปริมาณส่งออก ในขณะเดียวกันต้องพัฒนาอุตสาหกรรมในประเทศพร้อมๆ กับจำกัดการนำเข้าสินค้าต่างประเทศที่ฟุ่มเฟือย

## การเงินระหว่างประเทศ (International Finance)

การเงินระหว่างประเทศเป็นการแสดงความสัมพันธ์ด้านการเงินระหว่างประเทศหนึ่งกับอีกประเทศหนึ่งอันสืบเนื่องมาจากการค้าขายระหว่างประเทศ การกู้ยืมเงินและการชำระหนี้ การลงทุนระหว่างประเทศและการช่วยเหลือกันระหว่างประเทศ

### 2.1 การแลกเปลี่ยนเงินตราต่างประเทศ (Foreign Exchange)

การแลกเปลี่ยนเงินตราต่างประเทศ คือ การเปรียบเทียบราคาของเงินตราประเทศหนึ่งกับเงินตราของอีกประเทศหนึ่ง โดยทั่วไปมักเทียบค่าเงินตราของประเทศตนกับเงินดอลลาร์สหรัฐ การที่ต้องแลกเปลี่ยนเงินตราต่างประเทศเพราะมีการดำเนินธุรกิจการค้าระหว่างประเทศ แต่ละประเทศมีหน่วยเงินตราไม่เหมือนกัน จึงต้องกำหนดอัตราแลกเปลี่ยน เงินตราที่ได้รับการยอมรับให้ป็นสื่อในการแลกเปลี่ยน คือ เงินดอลลาร์สหรัฐ เงินเยน เงินยูโร

ธนาคารกลางเป็นผู้กำหนดอัตราแลกเปลี่ยน โดยเทียบค่าเงินของตนกับทองคำหรือเงินตราสกุลอื่น ภายใต้เงื่อนไขที่กองทุนการเงินระหว่างประเทศ (IMF) กำหนด

### 2.2 ดุลการชำระเงินระหว่างประเทศ (Balance of Payment)

ดุลการชำระเงินระหว่างประเทศ หมายถึง รายการแสดงยอดรายรับและรายจ่ายของประเทศที่เกิดจากการทำกิจกรรมทางเศรษฐกิจระหว่างประเทศในระยะเวลา 1 ปี

ดุลการชำระเงินระหว่างประเทศ ประกอบด้วย 3 ส่วนใหญ่ๆ คือ

- 1) บัญชีเดินสะพัด เป็นบัญชีแสดงดุลการค้า ดุลบริการ
- 2) บัญชีทุนเคลื่อนย้าย เป็นบัญชีแสดงการนำเงินไปลงทุนระหว่างประเทศทั้ง

ภาครัฐและเอกชน

- 3) บัญชีทุนสำรองระหว่างประเทศ เป็นบัญชีที่แสดงการเปลี่ยนแปลงจำนวนเงินสำรองระหว่างประเทศในแต่ละปี

ทุนสำรองระหว่างประเทศ คือ ทรัพย์สินของประเทศที่เก็บไว้ในรูปของเงินสกุลต่างประเทศและทองคำแท่ง

- 4) บัญชีเงินโอนและบริจาค เป็นเงินได้เปล่าหรือเงินบริจาคระหว่างประเทศ

ดุลการชำระเงินมี 3 ลักษณะ คือ

ดุลการชำระเงินขาดดุล คือ รายรับต่ำกว่ารายจ่าย

ดุลการชำระเงินเกินดุล คือ รายรับสูงกว่ารายจ่าย

ดุลการชำระเงินสมดุล คือ รายรับเท่ากับรายจ่าย

ดุลการชำระเงิน = รายรับทั้งหมดที่ได้จากต่างประเทศ - รายจ่ายทั้งหมดที่จ่ายไปต่างประเทศ

### ข้อแตกต่างระหว่างดุลการค้ากับดุลการชำระเงิน

- 1) ดุลการค้า เปรียบเทียบเฉพาะ มูลค่าสินค้าออกกับมูลค่าสินค้าเข้าเท่านั้น  
ดุลการชำระเงิน เปรียบเทียบเฉพาะรายรับกับรายจ่ายที่เกิดจากการติดต่อกับต่างประเทศทุกด้าน
- 2) ดุลการค้า เป็นส่วนหนึ่งของบัญชีดุลการชำระเงิน

### 2.3 ภาวะดุลการชำระเงินของไทย

แม้ดุลการค้าของประเทศไทยจะขาดดุลมาตลอด แต่ประเทศไทยไม่ขาดดุลการชำระเงิน ปีใดดุลการชำระเงินเกินดุลเกิดผลดี ทำให้ประเทศมี “ทุนสำรองระหว่างประเทศ” เพิ่มขึ้น

ปี 2540 ดุลการชำระเงินขาดดุล เพราะดึงทุนสำรองมาใช้ จนเกิดวิกฤติการเงิน

ปี 2541 ดุลการค้าเริ่มเกินดุล เนื่องจากการลดอัตราแลกเปลี่ยนเงินตราระหว่างประเทศลดการนำเข้าสินค้าทุนและวัตถุดิบ นับจากปี 2541 นี้ไป ไทยยังคงมีดุลการค้าเกินดุลแต่เริ่มเกินดุลลดลง

## 3. การลงทุนระหว่างประเทศ (International Investment)

การลงทุนระหว่างประเทศ หมายถึง การที่รัฐบาลหรือเอกชนของประเทศหนึ่งนำเงินไปลงทุนดำเนินธุรกิจเพื่อแสวงหากำไรในอีกประเทศหนึ่ง ปัจจุบันการลงทุนระหว่างประเทศส่วนใหญ่อยู่ในรูปการดำเนินงานโดยวิสาหกิจ และมีสถาบันการเงินเอกชนเป็นผู้จัดหาเงินทุนสำหรับโครงการต่าง ๆ

### 3.1 สาเหตุของการลงทุนระหว่างประเทศ

- 1) ลดต้นทุนการนำเข้าวัตถุดิบ
- 2) ลดต้นทุนแรงงานต่ำ
- 3) ขยายตลาด โดยตั้งโรงงานผลิตเพื่อตอบสนองความต้องการตลาดมากขึ้น
- 4) ได้รับสิทธิพิเศษทางภาษี

ประเทศกำลังพัฒนามีความเหมาะสมมากต่อการลงทุน

ผลดีของการลงทุนระหว่างประเทศ คือ ทำให้การค้าระหว่างประเทศขยายตัว เศรษฐกิจภายในประเทศดีขึ้น และมีความก้าวหน้าทางเทคโนโลยี

### 3.2 การลงทุนของต่างประเทศในประเทศไทย

รัฐบาลสนับสนุนและส่งเสริมการลงทุนของต่างประเทศ และจัดตั้งสำนักงานคณะกรรมการส่งเสริมการลงทุน (Board of Investment หรือ BOI) เพื่อทำหน้าที่สนับสนุนการลงทุนโดยให้สิทธิพิเศษต่างๆ แก่ผู้ลงทุน เช่น ลดหย่อนภาษีศุลกากรสินค้าส่งออกและนำเข้าวัตถุดิบ หรือตั้งกำแพงภาษีสินค้าจากต่างประเทศ เพื่อคุ้มครองอุตสาหกรรมที่ผลิตได้ในประเทศไทย ประเทศไทยได้รับความช่วยเหลือทางเศรษฐกิจจากประเทศญี่ปุ่น และสหรัฐอเมริกาเป็นส่วนใหญ่

## แบบฝึกหัดท้ายบทเรื่องที่ 6 เรื่อง ความสัมพันธ์และผลกระทบทางเศรษฐกิจระหว่างประเทศกับภูมิภาคต่าง ๆ ทั่วโลก

คำสั่ง เมื่อผู้เรียนศึกษาเรื่อง ความสัมพันธ์และผลกระทบทางเศรษฐกิจระหว่างประเทศกับภูมิภาคต่าง ๆ ทั่วโลก จบแล้ว ให้ทำแบบฝึกหัดต่อไปนี้ โดยเขียนในสมุดบันทึกกิจกรรมเรียนรู้

แบบฝึกหัดที่ 1 ให้ผู้เรียนอ่านข้อความต่อไปนี้ แล้วตอบคำถามที่กำหนดให้

### เรื่องที่ 1

การค้าระหว่างประเทศ หมายถึง การซื้อขายแลกเปลี่ยนสินค้าและบริการระหว่างประเทศหนึ่งกับอีกประเทศหนึ่ง อาจกระทำโดยรัฐบาลหรือเอกชนก็ได้ ปัจจุบันประเทศต่าง ๆ ส่วนมากมักมีการติดต่อซื้อขายกันเนื่องจากแต่ละประเทศมีทรัพยากรธรรมชาติ สภาพของดินฟ้าอากาศ และความชำนาญในการผลิตสินค้าแตกต่างกัน สรุปได้ว่า ปัจจัยที่ก่อให้เกิดการค้าระหว่างประเทศคือ

1. ความแตกต่างในเรื่องทรัพยากรธรรมชาติ ได้แก่ พลังงาน แร่ธาตุ ป่าไม้ ความอุดมสมบูรณ์ของดินในแต่ละประเทศในโลกแตกต่างกัน ประเทศที่มีทรัพยากรอุดมสมบูรณ์ย่อมมีโอกาสสูงที่จะนำทรัพยากรมาผลิตเป็นสินค้าและบริการ
2. ความแตกต่างในด้านลักษณะภูมิประเทศและภูมิอากาศ จึงผลิตสินค้าได้แตกต่างกัน
3. ความแตกต่างในเรื่องความชำนาญการในการผลิต เพราะแต่ละประเทศมีความก้าวหน้าทางเทคโนโลยีแตกต่างกัน ประชากรของแต่ละประเทศมีความรู้ ความชำนาญแตกต่างกัน เช่น สวิตเซอร์แลนด์ มีความชำนาญในการผลิตนาฬิกา เป็นต้น

ให้ผู้เรียนตอบคำถามต่อไปนี้ โดยเติมคำตอบลงในช่องว่าง

1. การค้าระหว่างประเทศ หมายถึง .....
2. การดำเนินกิจกรรมในด้านการค้าระหว่างประเทศสามารถดำเนินการโดย .....
3. สาเหตุที่ทำให้เกิดการการค้าระหว่างประเทศ ได้แก่ .....
4. ประเทศไทยเป็นประเทศที่ผลิตข้าวได้มาก เนื่องจาก.....



**เรื่องที่ 2**

การที่ประเทศใดจะผลิตสินค้าอะไรมากน้อยเท่าใดนั้นขึ้นอยู่กับปัจจัยและความเหมาะสมหลาย ๆ ประการดังกล่าวแล้ว ไม่มีประเทศใดสามารถผลิตสินค้าที่ประชาชนต้องการได้หมดทุกอย่าง ประเทศต่าง ๆ จึงนำสินค้าของตนมาแลกเปลี่ยนกัน ดังนั้น การค้าระหว่างประเทศจึงก่อให้เกิดประโยชน์ ดังนี้

1. สินค้าใดที่ผลิตในประเทศเราไม่ได้ เราสามารถที่จะซื้อสินค้าจากประเทศอื่นได้ ทำให้มีสินค้าสนองความต้องการของเราได้มากขึ้น
2. สินค้าที่ผลิตได้ในประเทศแต่มีต้นทุนในการผลิตสูง ประเทศเราควรเลือกผลิตสินค้าที่มีต้นทุนการผลิตต่ำแล้วส่งไปขายแลกเปลี่ยน เราจะได้สินค้าคุณภาพดีและราคาถูกกว่าที่จะผลิตเอง
3. ก่อให้เกิดความรู้ความชำนาญในการผลิตเฉพาะอย่างตามความถนัด ทำให้เกิดแรงจูงใจที่จะคิดค้นเทคนิคการผลิตให้มีคุณภาพมากขึ้น
4. ช่วยให้ประเทศกำลังพัฒนาได้แบบอย่างการผลิตที่ทันสมัย สามารถนำทรัพยากรที่มีอยู่มาใช้ในการผลิตเพื่อส่งออกมากขึ้น
5. ช่วยให้ประเทศกำลังพัฒนารู้จักใช้เทคโนโลยีจากประเทศที่พัฒนาแล้วมาพัฒนาประเทศให้เจริญก้าวหน้าขึ้น

ให้ผู้เรียนตอบคำถามต่อไปนี้ โดยเติมคำตอบลงในช่องว่างต่อไปนี้

1. ในการผลิตสินค้า ถ้าต้นทุนในการผลิตในประเทศสูง ควรแก้ปัญหาโดย .....
2. ประเทศกำลังพัฒนาได้แบบอย่างในการผลิตสินค้าจาก.....
3. การค้าระหว่างประเทศช่วยให้เศรษฐกิจขยายตัวเพราะ .....

**เรื่องที่ 3**

นโยบายการค้าระหว่างประเทศ เป็นนโยบายที่ประเทศหนึ่งประเทศใดนำไปใช้ในการค้าระหว่างประเทศแบ่งออกเป็น 2 แบบ คือ

1. นโยบายการค้าเสรี เป็นนโยบายที่ส่งเสริมให้ประเทศอื่นนำสินค้ามาขายอย่างเสรีปราศจากข้อจำกัดใดๆ ประเทศที่ใช้นโยบายการค้าเสรีจะต้องปฏิบัติตามเงื่อนไขต่อไปนี้
  - 1.1 ต้องผลิตสินค้าที่มีประสิทธิภาพสูง หรือมีความชำนาญในการผลิตสูง
  - 1.2 ต้องไม่เก็บภาษี หรือเก็บน้อยที่สุดเพื่อไม่ให้เกิดความแตกต่างในการผลิตสินค้า
  - 1.3 ไม่มีการแบ่งแยก หรือให้อภิสิทธิ์แก่ประเทศใดประเทศหนึ่ง
2. นโยบายการค้าแบบคุ้มกัน เป็นนโยบายที่รัฐบาลจะใช้เครื่องมือต่างๆ เพื่อจำกัดการนำเข้าและส่งเสริมการส่งออก

## เรื่องที่ 7 การรวมกลุ่มทางเศรษฐกิจ

### ความเป็นมาและองค์ประกอบ

การค้าระหว่างประเทศเกิดขึ้นเนื่องจากการที่โลกได้ถูกแบ่งออกเป็นประเทศ แต่ละประเทศต่างผลิตสินค้าหรือบริการแตกต่างกัน เมื่อแต่ละประเทศต่างเกิดความต้องการที่จะแลกเปลี่ยนสินค้าและบริการที่ตนผลิตได้เป็นจำนวนมากสินค้าและบริการที่ตนผลิตได้น้อยหรือผลิตไม่ได้เลยกับประเทศอื่น ประกอบกับการคมนาคมไปมาหาสู่กันสะดวก การค้าระหว่างประเทศจึงเกิดขึ้น

การที่แต่ละประเทศผลิตสินค้าหรือบริการได้แตกต่างกันเป็นเพราะสาเหตุต่อไปนี้

1. แต่ละประเทศต่างมีลักษณะที่ตั้งต่างกัน ลักษณะที่ตั้งของบางประเทศเอื้ออำนวยให้เกิดการผลิตสินค้าหรือบริการ เช่น ประเทศที่มีชายฝั่งทะเลก็จะมีอุตสาหกรรมต่อเรือเพื่อขนส่งเสริมหรือการให้บริการขนถ่ายสินค้าโค่นใช้ท่าเรือน้ำลึกบางประเทศมีภูมิประเทศงดงาม

2. จะมีอุตสาหกรรมการท่องเที่ยวเกิดขึ้น แต่ละประเทศมีแร่ธาตุซึ่งเป็นทรัพยากรธรรมชาติมากน้อยต่างกัน เช่น สวีเดนมีเหล็ก เยอรมันมีถ่านหิน เวเนซุเอลาและตะวันออกกลางมีน้ำมัน แอฟริกาใต้มีทองคำและยูเรเนียม ประเทศเหล่านี้ก็จะนำแร่ธาตุขึ้นมาใช้และส่งเป็นสินค้าออก

3. แต่ละประเทศมีลักษณะดินฟ้าอากาศที่แตกต่างกัน เช่น สหรัฐอเมริกาและแคนาดาประเทศที่อยู่ในเขตอบอุ่นสามารถปลูกข้าวสาลีได้ ไทยอยู่ในเขตร้อนสามารถปลูกข้าวได้ บราซิลเป็นประเทศในเขตร้อนสามารถปลูกกาแฟได้ จากการศึกษาผลผลิตเพิ่มขึ้นได้ดี ตามสภาพดินฟ้าอากาศแต่ละชนิดดังกล่าวทำให้แต่ละประเทศสามารถผลิตพืชผลชนิดนั้นได้เป็นจำนวนมากเมื่อมีเหลือก็สามารถส่งเป็นสินค้าออก

นอกจากนี้ยังมีทฤษฎียืนยันว่า “ถ้าทุกประเทศแบ่งงานผลิตสินค้าและบริการตามที่ดินถนัดหรือเมื่อเปรียบเทียบแล้วได้เปรียบจะทำให้มีผลผลิตเกิดขึ้นมากกว่าต่างคนต่างผลิต”

### ดุลการค้าและดุลการชำระเงิน

ในการทำการค้าระหว่างประเทศนั้น ประเทศหนึ่งๆ ย่อมต้องบันทึกรายการที่เกิดขึ้น เพราะจะทำให้ได้ทราบผลการติดต่อค้าขายกับต่างประเทศ รายการค้ากับต่างประเทศนี้อาจบันทึกอยู่ใน 2 รูปแบบ ด้วยกัน คือดุลการค้าและดุลการชำระเงิน

**ดุลการค้า (Balance of Trade)** ได้แก่ การเปรียบเทียบมูลค่าของสินค้าที่ประเทศหนึ่งส่งออกขาย (Export) ให้ประเทศอื่น ๆ กับมูลค่าของสินค้าที่ประเทศนั้นสั่งซื้อเข้ามา จำหน่ายว่ามากน้อยต่างกันเท่าไรในระยะ 1 ปี เพื่อเปรียบเทียบว่าตนได้เปรียบหรือเสียเปรียบ

ตัวอย่างเช่น ประเทศไทยส่งสินค้าออกหลายประเภทไปขายส่งประเทศญี่ปุ่น สิงคโปร์ และอีกหลายประเทศ มีมูลค่ารวมกัน 589,813 ล้านบาท ในปี พ.ศ. 2533 และ

ในปีเดียวกันก็ได้ส่งสินค้าเข้าจากประเทศต่าง ๆ มีมูลค่า 844,448 ล้านบาท เมื่อนำมาเปรียบเทียบกันจะทำให้ทราบได้ว่าได้เปรียบหรือเสียเปรียบดุลการค้า ในการเปรียบเทียบนี้อาจแบ่งออกได้เป็น 3 ประเภท คือ

1. ดุลการค้าได้เปรียบ หรือเกินดุล ได้แก่การที่ประเทศหนึ่งส่งสินค้าไปขายยังต่างประเทศมีมูลค่ามากกว่าส่งสินค้าเข้ามาอุปโภคบริโภค
2. ดุลการค้าเสียเปรียบ หรือขาดดุล ได้แก่ การที่ประเทศหนึ่งส่งสินค้าไปขายยังต่างประเทศ มีมูลค่าน้อยกว่าที่ส่งสินค้าเข้ามาอุปโภคบริโภค
3. ดุลการค้าสมดุล ไม่ได้เปรียบเสียเปรียบกัน หรือเท่ากันมีผลลบเป็นศูนย์กล่าวคือมูลค่าสินค้าเข้าเท่ากับมูลค่าสินค้าส่งออก

โดยทั่วไปการใช้ดุลการเพียงอย่างเดียวอาจไม่ทำให้ทราบฐานะที่แท้จริงของประเทศได้ กล่าวคือดุลการค้าที่เสียเปรียบนั้น อาจไม่เป็นผลเสียใดๆ ต่อประเทศก็ได้ เนื่องจากบันทึกเกี่ยวกับดุลการค้า นั้นจะไม่รวมถึงการนำเข้าสินค้าบางชนิด ที่ไม่ต้องชำระเป็นเงินตราต่างประเทศก็ได้เนื่องมาจากสินค้าชนิดนั้นจะมาจากการบริจาคช่วยเหลือ ถ้านำเอารายการนี้มาหักออกอาจทำให้ดุลการค้าลดลงหรือการคิดราคาสินค้าเข้าและสินค้าออกต่างกัน กล่าวคือขณะที่สินค้าเข้ารวมมูลค่าขนส่งและการประกันภัยแต่สินค้าออกไม่ได้รวมไว้ หรือการส่งสินค้าประเภททุน เช่น เครื่องจักรกลเข้ามาทำการผลิตสินค้า ดูเหมือนว่าจะทำให้เสียเปรียบดุลการค้าก็จริง แต่ในระยะยาวแล้วเมื่อมีการผลิตสินค้าเพื่อการส่งออก โดยสินค้านั้นอาจทำให้ได้เปรียบดุลการค้าในระยะยาว

ประเทศที่ดุลการค้าได้เปรียบถือว่าภาวะเศรษฐกิจของประเทศนั้นเจริญ แต่อาจจะไม่เป็นผลดีต่อเศรษฐกิจเสมอไป เช่น เมื่อได้รับเงินตราต่างประเทศ ธนาคารกลางสามารถเพิ่มปริมาณเงินในท้องตลาดได้มาก พ่อค้าสามารถ แลกเงินตรา ต่างประเทศมาเป็นเงินในประเทศได้มาก เมื่อปริมาณเงินในท้องตลาดมากอาจเกิดภาวะเงินเฟ้อ หรือการที่ประเทศใดประเทศหนึ่งได้เปรียบดุลการค้ากับประเทศอื่นติดต่อกันหลายปีจะทำให้ประเทศคู่ค้าไม่สามารถมีเงินมาซื้อสินค้าหรือชำระเงินได้ ย่อมเป็นผลเสียต่ออุตสาหกรรมภายในประเทศ ดังนั้นนักคิดทางเศรษฐศาสตร์จึงเห็นว่าไม่ควรเปรียบเทียบเฉพาะราย การสินค้า เท่านั้น จึงจะทำให้ทราบสภาวะเศรษฐกิจที่แท้จริงของประเทศ แต่ควรมีรายการอื่นๆ เข้ามาแสดงเปรียบเทียบด้วยและรายการอื่นๆ ที่แสดงเปรียบเทียบนั้นแต่ละประเทศจะแสดงไว้ในรูปของดุลชำระเงินระหว่างประเทศ

ดุลการชำระเงินระหว่างประเทศ คือสถิติในบัญชีแสดงรายรับ (หรือ credit = +) ที่ประเทศหนึ่งได้รับจากต่างประเทศ และรายจ่าย (หรือ debit = -) ที่ประเทศนั้นจ่ายแก่ต่างประเทศในรอบ 1 ปี นำมาเปรียบเทียบกัน เพื่อทราบตนได้เปรียบหรือเสียเปรียบ โดยปกติดุลการชำระเงินจะประกอบไปด้วย

1. บัญชีดุลการค้า
2. บัญชีดุลบริการ

3. บัญชีดุลบริจาค
4. บัญชีทุนหรือบัญชีเงินทุน
5. บัญชีการเคลื่อนย้ายเงินทุนของระบบการเงิน
6. จำนวนไม่ประจักษ์หรือค่าคลาดเคลื่อนสุทธิ

จากบัญชีดุลชำระเงินทั้ง 6 ชนิดนี้ บัญชีดุลการค้า บัญชีดุลบริการ และบัญชีดุลบริจาค เรียกรวมกันว่า บัญชีเดินสะพัด (Current Account) เป็นบัญชีแสดงถึงการแลกเปลี่ยนเงินระหว่างประเทศเฉพาะส่วนที่เป็นผลิตภัณฑ์ (สินค้าและบริการ) เท่านั้น แต่ไม่มีรายการแสดงการเคลื่อนย้ายทรัพย์สินหรือทุน ซึ่งดุลการชำระเงินจะพิจารณาจาก

$$\text{ดุลการชำระเงิน} = \text{ดุลบัญชีเดินสะพัด} + \text{ดุลบัญชีทุน} + \text{จำนวนไม่ประจักษ์}$$

ซึ่งจะแสดงผลอยู่ใน 3 ลักษณะ คือ ถ้ายอดรายรับมากกว่ารายจ่าย เรียกว่าดุลการชำระเงินเกินดุล ถ้ายอดรายรับน้อยกว่ายอดรายจ่ายเรียกว่าดุลการชำระเงินขาดดุล และถ้ายอดรายรับหรือรายจ่ายเท่ากันหรือเป็นศูนย์เรียกว่าดุลการชำระเงินสมดุล

### อัตราแลกเปลี่ยนเงินตราต่างประเทศ

เงินตราต่างประเทศ หมายถึง เงินตราของประเทศอื่นซึ่งอยู่ในความครอบครองของรัฐบาลหรือเอกชนของประเทศใดประเทศหนึ่ง ตัวอย่างเช่น เงินตราต่างประเทศในทัศนะของเอกชนและรัฐบาลไทยก็คือเงิน ดอลลาร์ มาร์ค เยน ปอนด์ เป็นต้น ส่วนเงินบาทเป็นเงินที่ออกโดยรัฐบาลไทย ถือเป็นเงินตราต่างประเทศทัศนะของรัฐบาลและเอกชนของประเทศอื่นนอกจากประเทศไทย เงินตราของประเทศต่างๆ แต่ละหน่วยจะมีอำนาจซื้อแตกต่างกันไปตามค่าของเงินในแต่ละประเทศ ซึ่งค่าของเงินแต่ละประเทศจะถูกกำหนดไว้ในรูปของอัตราแลกเปลี่ยนเงินตราระหว่างประเทศ

อัตราแลกเปลี่ยนเงินตราระหว่างประเทศมีความสัมพันธ์อย่างใกล้ชิดกับการค้าระหว่างประเทศ เพราะอัตราแลกเปลี่ยน หมายถึง ราคาของเงินตราสกุลหนึ่งเมื่อเปรียบเทียบกับเงินตราของสกุลอื่นๆ อัตราแลกเปลี่ยนเป็นราคาที่สำคัญเมื่อเทียบกับราคาสินค้าโดยทั่วไป ทั้งนี้ เพราะอัตราแลกเปลี่ยนจะเป็นตัวเชื่อมโยงของราคาสินค้าของประเทศต่างๆ หากเราไม่ทราบอัตราแลกเปลี่ยนจะทำให้เราไม่สามารถเปรียบเทียบราคาสินค้าระหว่างประเทศได้ และเมื่ออัตราแลกเปลี่ยน ราคาสินค้าทุกชนิดในต่างประเทศ ซึ่งคิดเป็นเงินตราของประเทศใดประเทศหนึ่งจะเปลี่ยนไปด้วย ตัวอย่างเช่น อัตราแลกเปลี่ยนระหว่างปอนด์กับบาทเป็น 1 ปอนด์ต่อ 45 บาท เสื้อขนสัตว์ตัวหนึ่งมีราคา 20 ปอนด์ในประเทศอังกฤษ จะมี ราคา 900 บาทในประเทศไทย แต่ถ้าประเทศอังกฤษลดค่าเงินปอนด์เป็น 1 ปอนด์เท่ากับ 35 บาท เสื้อขนสัตว์ตัวเดิมจะมีราคาในประเทศไทยเพียง 700 บาท เท่านั้น โดยตั้งข้อสมมติในขั้นนี้ว่าราคาเสื้อขนสัตว์? ในอังกฤษไม่เปลี่ยนแต่ในทางปฏิบัติจริง เมื่ออังกฤษลดค่าเงินปอนด์ ราคาสินค้าในอังกฤษจะเปลี่ยนจากระดับเดิมและราคาเปรียบเทียบระหว่างเงินบาทกับเงินปอนด์จะเปลี่ยนไป ดังนั้นราคาสินค้าที่ส่งจากประเทศไทยไปประเทศอังกฤษ จะเปลี่ยนไปเช่นกัน กล่าวคือ ที่อัตราแลกเปลี่ยนเดิมที่เงิน 1 ปอนด์มีค่าเท่ากับ 45 บาท

นั้น ถ้าประเทศอังกฤษต้องการซื้อรองเท้าซึ่งมีราคา 450 บาทจากประเทศไทย อังกฤษจะต้องจ่ายเงิน 10 ปอนด์ แต่เมื่ออัตราแลกเปลี่ยนเงินตราเปลี่ยนไปเป็น 1 ปอนด์มีค่าเท่ากับ 35 บาท จะทำให้อังกฤษต้องจ่ายค่ารองเท้าคู่เดียวกันถึง 12.8 ปอนด์ ดังนั้นจึงกล่าวได้ว่าอัตราแลกเปลี่ยนเป็นปัจจัยหนึ่งที่มีอิทธิพลต่อสินค้าเข้าและสินค้าออกของประเทศ ตลอดจนการดำเนินกิจกรรมทางเศรษฐกิจของประเทศอีกด้วย ฉะนั้นประเทศต่างๆ จึงพยายามหาวิธีร่วมกันในการกำหนดอัตราแลกเปลี่ยนที่เหมาะสม

### ผลจากการรวมกลุ่มทางเศรษฐกิจ

การรวมกลุ่มเศรษฐกิจ (Regional Economic integration) หมายถึง การที่ประเทศมากกว่า 1 ประเทศขึ้นไปมารวมกันอย่างเป็นทางการ (Official integration) เพื่อเชื่อมเศรษฐกิจของภูมิภาคเดียวกัน

การที่ประเทศในภูมิภาคเดียวกันมารวมตัวกันนั้น เพราะประสบปัญหาทางการค้าขนานาประการ โดยเฉพาะปัญหาการขาดดุลการค้า ซึ่งมีสาเหตุมาจากการไร้ประสิทธิภาพในการผลิตและความไม่มั่นคงในสินค้าที่เป็นวัตถุดิบที่ใช้ในการผลิต จึงเกิดการรวมกลุ่มกันเพื่อการผลิตและขยายตลาดและมีการทำสัญญาต่างๆ เพื่อแก้ปัญหาเฉพาะเรื่อง

การรวมกลุ่มเศรษฐกิจมีหลายประเภท แต่มีลักษณะเหมือนกันอยู่ประการหนึ่งคือ “การใช้กำแพงภาษีกีดกันสินค้าจากประเทศนอกกลุ่มสมาชิก และให้มีสิทธิพิเศษในการนำเข้ามาสินค้าจากประเทศสมาชิกในกลุ่ม” การรวมกลุ่มจึงมีลักษณะของการค้าแบบเสรี และการค้าคุ้มกันอยู่ในตัวซึ่งสามารถแบ่งออกเป็นประเภทได้ดังนี้

1. เขตปลอดภาษี (Free Trade) เป็นการรวมกลุ่มประเทศที่ง่ายที่สุดคือประเทศสมาชิกจะยกเว้นการเก็บภาษีขาเข้าระหว่างกันเอง โดยที่แต่ละประเทศสมาชิกมีอิสระเต็มที่ในการตั้งอัตราภาษีเรียกเก็บจากประเทศนอกกลุ่ม เช่น เขตการค้าเสรีแปซิฟิก (Pacific Free Trade Area : PAFTA) เขตการค้าเสรีลาตินอเมริกา (Latin Amereac Free Trade: LAFTA) การรวมกลุ่มประเทศในลักษณะนี้มักจะมีปัญหาเนื่องมาจากการที่แต่ละประเทศสมาชิกมีระดับการพัฒนาที่แตกต่างกัน และการตั้งอัตราภาษีสำหรับประเทศนอกกลุ่มมีความแตกต่างกัน ทำให้ประเทศคู่ค้าสามารถเลือกค้ากับประเทศสมาชิกที่ตั้งอัตราภาษีไว้ต่ำ

2. สหภาพศุลกากร (Custom Union) เป็นการรวมกลุ่มเหมือนเขตปลอดภาษี แต่มีข้อตกลงเรื่องการตั้งกำแพงภาษีร่วมกันเพื่อเก็บจากประเทศนอกกลุ่ม แต่มักจะมีปัญหาคืออัตราภาษีที่ร่วมกันตั้งใหม่ถ้าแตกต่างจากเดิมมากจะมีผลกระทบต่ออัตราภาษีเดิมที่เก็บภายในประเทศและส่งผลกระทบต่อราคาสินค้าในประเทศ

3. ตลาดร่วม (Common Market) มีลักษณะเหมือนสหภาพศุลกากรทุกประการ แต่เพิ่มเงื่อนไขว่า ไม่เพียงแต่สินค้าเท่านั้นที่สามารถเคลื่อนย้ายได้โดยเสรีระหว่างประเทศสมาชิกแต่ไม่ว่าจะเป็น การเคลื่อนย้ายทุน แรงงาน สามารถทำได้โดยเสรี การตั้งตลาดร่วมจำเป็นต้องมีนโยบายหลายๆ ด้านที่ประสานกัน เช่น การเก็บภาษีรายได้ นโยบายการเงินภายใน นโยบายการค้า ตลอดจนกฎหมายต่างๆ

4. สหภาพเศรษฐกิจ (Economic Union) เป็นการรวมกลุ่มกันอย่างสมบูรณ์แบบสมาชิกอยู่ภายใต้นโยบายเดียวกัน ใช้เงินตราสกุลเดียวกัน และอยู่ภายใต้อำนาจเศรษฐกิจเดียวกัน

#### กลุ่มทางเศรษฐกิจที่สำคัญมีดังนี้

1. กลุ่มประชาคมยุโรป (European Community : EC) เกิดจากการรวมตัวกันของประเทศสมาชิกในยุโรป 12 ประเทศ ได้แก่ อังกฤษ เดนมาร์ก ไอร์แลนด์ กรีซ สเปน โปรตุเกส ฝรั่งเศส เยอรมันนี อิตาลี เบลเยียม เนเธอร์แลนด์ และลักเซมเบิร์ก ปัจจุบันประชาคมยุโรปมีสภาพเป็นสภาพศุลกากร กล่าวคือมีข้อกำหนดให้ประเทศสมาชิกยกเลิกการเก็บภาษีขาเข้า การควบคุมสินค้าเข้าและสินค้าออกระหว่างประเทศสมาชิก และได้มีการดำเนินนโยบายและมาตรการทางการค้ากับประเทศนอกประชาคมร่วมกัน โดยใช้ระบบประกันการการผลิตผลเกษตรแบบเดียวกัน และใช้งบประมาณส่วนกลางของประชาคมยุโรปเข้าสู่การเป็นตลาดร่วมตั้งตั้งแต่ปี 2535 และคาดว่าจะในปี 2539 จะรวมตัวกันเป็นสหภาพเศรษฐกิจและการเงิน (Economic and Monetary Union) ซึ่งจะมีการใช้เงินตราในสกุลเดียวกัน

2. สมาคมการค้าเสรีแห่งยุโรป (European Free Trade Association) มีสมาชิกในปัจจุบัน 7 ประเทศ คือ นอร์เวย์ สวีเดน ออสเตรีย สวีเดน ออสเตรีย สวิตเซอร์แลนด์ ไอแลนด์ ฟินแลนด์ และลิกเตนสไตน์ มีวัตถุประสงค์การก่อตั้งเป็นเขตการค้าเสรีมากกว่าเป็นสภาพศุลกากร ในปี 2527 กลุ่มประเทศนี้ได้เคยแถลงการณ์ ร่วมมือกันจัดตั้งเป็นเขตเศรษฐกิจยุโรป (European Economic Area : EEA) โดยมีวัตถุประสงค์เพื่อขยายความร่วมมือระหว่างกลุ่มประเทศทั้งสองส่วน ขั้นตอนในการจัดตั้งยังไม่ได้กำหนดไว้ชัดเจน จนกระทั่งปี 2532 กลุ่มประเทศสแกนดิเนเวียวิตกว่าการเป็นตลาดเดี่ยวของประเทศสมาชิกประชาคมยุโรปอาจส่งผลกระทบต่อการค้าระหว่างประเทศของตน จึงไม่มีความประสงค์จะก่อตั้งเขตเศรษฐกิจยุโรป แต่ประชาชนยุโรปยังให้การสนับสนุน เนื่องจากสมาคมการค้าเสรีแห่งยุโรปเป็นตลาดสินค้าที่สำคัญ และใหญ่ที่สุดของประชาคมยุโรปจึงได้มีการจัดตั้งอย่างเป็นทางการและมีการให้สัตยาบันร่วมกัน โดยมีผลบังคับตั้งแต่วันที่ มกราคม 2536 เป็นต้นไป

3. ข้อตกลงการค้าเสรีอเมริกาเหนือ (North American Free Trade Agreement : NAFTA) มีประเทศสมาชิกในปัจจุบัน 3 ประเทศ ได้แก่ สหรัฐอเมริกา แคนาดา และเม็กซิโก มีวัตถุประสงค์เพื่อยกเลิกการกีดกันทางการค้าและการลงทุนระหว่างประเทศสมาชิกทั้งสามและเพื่อสร้างเขตการค้าเสรีที่ยอมรับการคุ้มครองสิทธิในทรัพย์สินทางปัญญา

4. กลุ่มประเทศอาเซียน ประกอบไปด้วยประเทศสมาชิก 10 ประเทศ คือ ไทย สิงคโปร์ มาเลเซีย อินโดนีเซีย ฟิลิปปินส์ บรูไน เวียดนาม ลาว กัมพูชา และเมียนมาร์ มีวัตถุประสงค์ในการรวมตัวกันครั้งแรก คือการแบ่งงานกันผลิตสินค้า เพื่อลดความซ้ำซ้อนในการผลิต และสร้างอำนาจต่อรองทางการค้าภายหลังได้มีข้อเสนอให้จัดตั้งเขตการค้าเสรีอาเซียน (Asean Free Trade Agreement : AFTA) มีวัตถุประสงค์เพื่อให้

ประเทศสมาชิกค่อยๆ ยกเลิกหรือลดภาษีศุลกากร สำหรับสินค้าส่วนใหญ่ที่ค้าขายกันอยู่ ให้เหลือร้อยละ 5 ภายในระยะเวลา 15 ปี เชื่อว่าจะทำให้การค้าและการลงทุนของกลุ่มอาเซียน ขยายตัวมากขึ้น

ประเทศไทยได้ร่วมมือทางเศรษฐกิจกับประเทศอื่นๆ อย่างกว้างขวาง และได้เข้าร่วมเป็น สมาชิก ขององค์กรระหว่างประเทศ หลายองค์กรดังนี้

**กลุ่มอาเซียน** หรือสมาคมประชาชาติเอเชียตะวันออกเฉียงใต้ (Association of Southeast Asian Nations : ASEAN) ประกอบด้วย 6 ประเทศ ได้แก่ อินโดนีเซีย มาเลเซีย ฟิลิปปินส์ สิงคโปร์ บรูไน และไทย สำนักงานใหญ่ตั้งอยู่ที่เมืองจาการ์ตา ประเทศอินโดนีเซีย

องค์กรนี้มีวัตถุประสงค์ เพื่อส่งเสริมความร่วมมือทางเศรษฐกิจ วิทยาศาสตร์ และ เทคโนโลยี สังคม และวัฒนธรรม ตลอดจน การเมืองระหว่างประเทศสมาชิก

จากการก่อตั้งกลุ่มอาเซียน มาตั้งแต่ พ.ศ. 2510 มาถึงปัจจุบัน ประเทศสมาชิกอาเซียน มีการขยายตัวทางเศรษฐกิจอย่างรวดเร็ว โครงสร้างทางเศรษฐกิจก็เปลี่ยนแปลง จากภาคเกษตร ไปสู่ภาค อุตสาหกรรมมากขึ้น ส่งผลให้ประเทศสมาชิกประสบปัญหาทั้ง ทางด้าน การขาดดุลการค้า การเพิ่มอัตราค่าจ้างแรงงาน และการขาดแคลน การบริการ พื้นฐาน

**กลุ่มเอเปค** (Asia – Pacific Economic Cooperation : APEC) ก่อตั้งขึ้นเมื่อ พ.ศ. 2532 มี สมาชิก 12 ประเทศ ได้แก่ สหรัฐอเมริกา เกาหลีใต้ สิงคโปร์ ฟิลิปปินส์ นิวซีแลนด์ มาเลเซีย ญี่ปุ่น อินโดนีเซีย แคนาดา บรูไน ออสเตรเลีย และไทย

องค์กรนี้มีวัตถุประสงค์เพื่อส่งเสริมความร่วมมือในการแก้ปัญหาาร่วมกัน ส่งเสริม การค้าเสรีตลอดจนการปรับปรุงแบบแผนการติดต่อการค้าระหว่างกัน และเพื่อตั้งรับการรวมตัวเป็น ตลาดเดียวกันระหว่างประเทศสมาชิก

คณะกรรมการเศรษฐกิจ และสังคมสำหรับเอเชียและแปซิฟิก (Economic and Social Commission for Asia and Pacific : ESCAP)

องค์กรนี้เป็นองค์กรที่จัดตั้งขึ้นโดยองค์การสหประชาชาติ มีวัตถุประสงค์เพื่อส่งเสริมความร่วมมือในการพัฒนาด้านเศรษฐกิจ และสังคมของประเทศสมาชิกที่อยู่ในเอเชีย และแปซิฟิก รวมทั้งประเทศไทยด้วย ESCAP เป็นองค์กรที่ขยายมาจากคณะกรรมการเศรษฐกิจแห่งเอเชีย และตะวันออกไกล (Economic Commission for Asia and the Far East : ECAFE) ซึ่งจัดตั้งขึ้นเมื่อ พ.ศ. 2490 และ ใน พ.ศ. 2517 ได้ขยายมาเป็น ESCAP ทั้งนี้เพื่อให้ครอบคลุมประเทศในพื้นที่เอเชีย และแปซิฟิกทั้งหมด ประเทศที่เป็นสมาชิกจะได้รับความช่วยเหลือในการพัฒนาเศรษฐกิจ และสังคม สำนักงานตั้งอยู่ที่ กรุงเทพมหานคร ประเทศไทย

ข้อตกลงทั่วไปด้วยภาษีศุลกากรและการค้า (General Agreement on Tariffs and Trade : GATT) ก่อตั้งเมื่อวันที่ 30 ตุลาคม พ.ศ. 2499 มีประเทศสมาชิกเกือบทั่วโลก ประเทศไทย เข้าเป็นสมาชิกเมื่อวันที่ 20 พฤศจิกายน 2525 องค์กรนี้มีวัตถุประสงค์ เพื่อส่งเสริมระบบการค้าเสรี แะส่งเสริมสัมพันธภาพ ทางการค้า และเศรษฐกิจระหว่าง

ประเทศ โดยทุกประเทศสมาชิกต้อง ปฏิบัติตามกฎระเบียบของ GATT ประเทศไทยได้รับการส่งเสริมด้านการขยายตัวทางการค้า ความเสียเปรียบด้านการเจรจาการค้าระหว่างประเทศกับมหาอำนาจทางเศรษฐกิจลดลงไปมาก

### ความสัมพันธ์ระหว่างเศรษฐกิจของไทยกับกลุ่มเศรษฐกิจโลก

ประเทศไทยเป็นประเทศที่เป็นประเทศสมาชิกในข้อตกลงเขตการค้าเสรีอาเซียน ซึ่งมีวัตถุประสงค์ของการรวมกลุ่มคล้ายกับการรวมกลุ่มของประเทศในภูมิภาคอื่น ๆ คือ การยกเลิกกำแพงภาษีที่มีระหว่างประเทศสมาชิก และกำหนดมาตรการทางเศรษฐกิจอื่น ๆ ร่วมกัน เช่น การผลิตสินค้าบริการ การกำหนดอัตราภาษีศุลกากร ในขณะที่เดียวกันก็สร้างกำแพงภาษีเพื่อสกัดสินค้าที่มาจากนอกเขต ในขณะที่เดียวกันประเทศไทยก็สังกัดอยู่ในกลุ่ม “ข้อตกลงทั่วไปว่าด้วยภาษีศุลกากรและสินค้า (General Agreement on Tariff and Trade : GATT) ซึ่งเป็นองค์กรที่เกี่ยวข้องกับการปฏิบัติทางการค้าของโลก ซึ่งประเทศไทยมีพันธะสัญญาที่จะต้องปฏิบัติตามข้อตกลงเหล่านั้น เช่น การส่งเสริมการค้าแบบเสรี การลดอัตราภาษีนำเข้า การถือหลักการที่ไม่ให้มีการกีดกันทางการค้าแตกต่างกันตามประเทศคู่ค้า การคุ้มครองสิทธิในทรัพย์สินทางปัญญา เป็นต้น ซึ่งมีข้อตกลงบางอย่างก็เป็นสิ่งที่ขัดกับการค้าภายในประเทศ เช่น การยอมรับในข้อตกลงว่าด้วยการคุ้มครองสิทธิทางปัญญา แต่การประกอบธุรกิจในประเทศไทยหลายประเภทมีลักษณะละเมิดสิทธิทางปัญญา

เนื่องจากการที่แต่ละประเทศต่างรวมตัวกันเป็นเขตเศรษฐกิจในลักษณะต่าง ๆ กัน ประกอบกิจกรรมทางเศรษฐกิจจะดำเนินการเฉพาะภายในกลุ่ม ในขณะที่เดียวกันก็มีนโยบายกีดกันสินค้าจากภายนอกกลุ่ม ทำให้เป็นการยากที่ประเทศไทยจะหาตลาดทางการค้า ประเทศไทยจึงต้องดำเนินนโยบายทางการค้าโดยการเจรจาทางการค้ากับประเทศคู่ค้าโดยตรงเพื่อรักษาตลาดทางการค้า ในขณะเดียวกันก็พยายามหาทางขยายตลาดไปสู่ภูมิภาคที่ยังมีการรวมกลุ่มทางเศรษฐกิจที่ไม่ค่อยเข้มแข็งนัก เช่น ตลาดยุโรปตะวันออก

### แบบฝึกหัดท้ายบทเรื่องที่ 7

**คำชี้แจง** เมื่อศึกษาบทนี้แล้ว ให้นักศึกษาค้นคว้าและตอบคำถามต่อไปนี้

1. ในระดับชุมชน มีความเกี่ยวเนื่องอย่างไรกับระบบเศรษฐกิจของประเทศ
2. จากสภาวะการณ์เศรษฐกิจปัจจุบัน ประชาชนได้รับผลกระทบอย่างไร  
ให้ยกตัวอย่างประกอบ 2- 3 อย่าง
3. การกีดกันทางการค้าของประเทศคู่แข่ง มีอะไรบ้าง
4. อะไรบ้างที่คนไทยควรปรับตัวในการทำธุรกิจกับต่างชาติ



## บทที่ 4

# การเมืองการปกครอง

### สาระสำคัญ

การศึกษาเรื่องการเมืองการปกครอง นอกจากผู้เรียนจะได้เรียนรู้ถึงการปกครองระบอบประชาธิปไตยและการปกครองระบอบเผด็จการของประเทศต่างๆ ในโลกแล้ว ยังได้รู้และเข้าใจถึงพัฒนาการของประเทศต่างๆ นับตั้งแต่ยุคโบราณ ยุคกลาง ช่วงคริสต์วรรษที่ 18, 19 และ 20 โดยจะทราบว่าจุดเริ่มต้นของระบอบประชาธิปไตยมีความเป็นมาอย่างไร และประชาธิปไตยของประเทศต่างๆ รวมทั้งประเทศไทยเป็นอย่างไรบ้าง นอกจากนี้ผู้เรียนยังได้เรียนรู้ถึงเหตุการณ์สำคัญทางการเมืองการปกครองของประเทศไทยและของโลกว่า เหตุการณ์หรือสถานการณ์ทางการเมือง นั้นส่งผลกระทบต่อสังคมไทยและสังคมโลกอย่างไร รวมทั้งผู้เรียนจะได้ศึกษาเรียนรู้ถึง หลักธรรมมาภิบาลและแนวปฏิบัติตามหลักธรรมมาภิบาลเป็นอย่างไร เพื่อการนำไปสู่การปฏิบัติตนเองผู้เรียนอย่างถูกต้อง และเหมาะสมต่อไป

### ตัวชี้วัด

1. รู้และเข้าใจระบอบการเมืองการปกครองต่างๆ ที่ใช้อยู่ปัจจุบัน
2. ตระหนักและเห็นคุณค่าการปกครองระบอบประชาธิปไตย
3. รู้และเข้าใจผลที่เกิดจากการเปลี่ยนแปลงทางการเมืองการปกครองของประเทศไทย จากอดีต
4. รู้และเข้าใจผลที่เกิดจากการเปลี่ยนแปลงทางการเมืองการปกครองของโลก
5. ตระหนักและเห็นคุณค่าของหลักธรรมมาภิบาลและนำไปปฏิบัติในชีวิตจริงได้

### ขอบข่ายเนื้อหา

- เรื่องที่ 1 การปกครองระบอบประชาธิปไตย
- เรื่องที่ 2 การปกครองระบอบเผด็จการ
- เรื่องที่ 3 พัฒนาการของระบบประชาธิปไตยของประเทศต่างๆ ในโลก
- เรื่องที่ 4 เหตุการณ์สำคัญทางการเมือง การปกครองของประเทศไทย
- เรื่องที่ 5 เหตุการณ์สำคัญทางการเมือง การปกครองของโลกที่ส่งผลกระทบต่อประเทศไทย
- เรื่องที่ 6 หลักธรรมมาภิบาล

## เรื่องที่ 1 การปกครองระบอบประชาธิปไตย

### 1. ระบอบประชาธิปไตย

คำว่า “ประชาธิปไตย” เป็นคำไทยที่บัญญัติขึ้น ให้มีความหมายตรงกับคำภาษาอังกฤษว่า Democracy หมายถึง อำนาจของประชาชน

คำว่า “ประชา” แปลว่า ประชาชน

คำว่า “ธิปไตย” แปลว่า ความเป็นใหญ่

สรุปว่า คำว่า “ประชาธิปไตย” หมายถึง การปกครองที่ประชาชนมีอำนาจสูงสุดในการปกครองประเทศ

ดังนั้น “การปกครองระบอบประชาธิปไตย” จึงหมายถึง ระบอบการปกครองซึ่งประชาชนมีอำนาจสูงสุด โดยจะเห็นว่า การปกครองระบอบประชาธิปไตยในปัจจุบันนั้นจะแยกออกเป็น 2 แบบ คือ ระบอบประชาธิปไตยแบบมีพระมหากษัตริย์เป็นประมุข กับระบอบประชาธิปไตยแบบมีประธานาธิบดีเป็นประมุข

ระบอบประชาธิปไตยมีความเชื่อว่า มนุษย์เป็นสัตว์ประเสริฐ มีความคิด ความเฉลียวฉลาดและสติปัญญาที่จะปกครองตนเองได้ สามารถใช้เหตุผลในการแก้ไขปัญหาของตนเอง และสังคมได้ ดังนั้นการปกครองในระบอบประชาธิปไตยจึงเป็นวิธีการที่ประชาชนมีโอกาสได้เลือกสรรคนที่เหมาะสมเข้าไปทำหน้าที่ในการบริหารประเทศแทนตน อันเป็นหนทางที่ดีที่สุด การปฏิวัติรัฐประหาร การใช้วิธีรุนแรง การปราบปรามเช่นฆ่า เพื่อให้ได้มาซึ่งอำนาจในการปกครองถือเป็นวิธีการที่ดูหมิ่นเหยียดหยามและทำความทำลายความเป็นมนุษย์ของประชาชนอย่างยิ่ง

### 2. หลักการของระบอบประชาธิปไตย

ระบอบประชาธิปไตยจะมั่นคงหรือไม่ขึ้นอยู่กับรัฐบาลและประชาชนว่าจะยึดมั่นในหลักการของระบอบประชาธิปไตยมากน้อยเพียงใด ซึ่งหลักการของระบอบประชาธิปไตยมีดังนี้

#### 2.1 หลักความเสมอภาค

หลักความเสมอภาค หมายถึง ทุกคนไม่ว่าฐานะจะเป็นอย่างไร มีสติปัญญา หรือความสามารถมากน้อยแตกต่างกัน หรือแม้มีผิวพรรณแตกต่างกัน แต่ทุกคนมีความเป็นมนุษย์อย่างเท่าเทียมกัน ซึ่งหลักความเสมอภาคแบ่งเป็น 4 ลักษณะ ดังนี้

1) **ความเสมอภาคทางกฎหมาย** หมายความว่า ทุกคนมีความเท่าเทียมกันทางกฎหมาย รัฐบาลจะออกกฎหมายเพื่อคุ้มครองใครคนใดคนหนึ่งไม่ได้ เมื่อมีใครกระทำความผิดก็ต้องถูกกฎหมายลงโทษเท่าเทียมกัน

2) **ความเสมอภาคทางการเมือง** หมายความว่า ทุกคนมีความเท่าเทียมกันทางการเมืองการปกครอง เช่น ทุกคนมีสิทธิในการลงคะแนนเสียงเลือกตั้งเท่ากันคือ

คนละ 1 เสียง มีสิทธิตั้งพรรคทางการเมือง มีสิทธิลงสมัครรับเลือกตั้ง มีสิทธิตั้งกลุ่มทางการเมือง มีสิทธิแสดงความคิดเห็นทางการเมือง เป็นต้น

3) **ความเสมอภาคทางเศรษฐกิจ** หมายความว่า ประชาชนมีสิทธิในการประกอบอาชีพทางเศรษฐกิจ และสามารถครอบครองหรือได้รับประโยชน์จากกิจการที่ตนทำไปอย่างเต็มที่ รัฐบาลจะต้องเป็นผู้นำทรัพยากรภายในประเทศมาใช้และจัดสรรผลประโยชน์เหล่านั้นสู่ประชาชนอย่างทั่วถึง โดยการกระจายความเจริญไปสู่ส่วนต่างๆ ของประเทศ

4) **ความเสมอภาคในด้านโอกาส** หมายความว่า ความเท่าเทียมกันที่จะได้รับโอกาสในการพัฒนาตนเอง เช่น โอกาสทางการศึกษา (ความเท่าเทียมกันในการสอบเข้ามหาวิทยาลัย) การประกอบอาชีพ การสร้างฐานะทางเศรษฐกิจ

## 2.2 หลักสิทธิเสรีภาพและหน้าที่

**สิทธิ** หมายถึง อำนาจหรือผลประโยชน์ของบุคคลที่กฎหมายให้ความคุ้มครองบุคคลอื่นและละเมิด ล่วงเกิน หรือกระทำการใดๆ ที่กระทบกระเทือนต่อสิทธิของบุคคลอื่นไม่ได้

**เสรีภาพ** หมายถึง ความมีอิสระในการกระทำของบุคคล การกระทำนั้นต้องไม่ขัดต่อกฎหมายหรือไม่ละเมิดสิทธิของผู้อื่น เช่น มีเสรีภาพในการเขียนแสดงความคิดเห็น แต่ถ้าไปละเมิดสิทธิของผู้อื่น โดยการเขียนโจมตีซึ่งขาดพยานหลักฐาน เช่นนี้ผู้ที่ได้รับความเสียหายก็มีสิทธิที่จะปกป้องชื่อเสียงของตนเอง ด้วยการฟ้องร้องได้หรือเรามีเสรีภาพที่จะเปิดวิทยุภายในบ้านเรือน แต่ถ้าเปิดเสียงดังเกินไปจนรบกวนผู้อื่น เช่นนี้ถือว่าเป็นการละเมิดสิทธิของผู้อื่น เป็นต้น

**หน้าที่** หมายถึง ภาระหรือความรับผิดชอบที่บุคคลจะต้องปฏิบัติตามกฎหมาย สิทธิและเสรีภาพเป็นรากฐานที่สำคัญในการปกครองประชาธิปไตย ประเทศใดให้สิทธิและเสรีภาพกับประชาชนมาก ประเทศนั้นก็จะมีประชาธิปไตยมาก ในทางกลับกันถ้าประเทศใดจำกัดสิทธิและเสรีภาพของประชาชน แสดงว่าประเทศนั้นไม่เป็นประชาธิปไตย

**สิทธิและเสรีภาพขั้นพื้นฐานของประชาชนที่รัฐบาลจะต้องให้การรับรองได้แก่**

1) **สิทธิและเสรีภาพส่วนบุคคล** เป็นสิทธิเสรีภาพที่ทุกคนพึงมีในฐานะที่เกิดมาเป็นมนุษย์ ได้แก่ สิทธิและเสรีภาพในการได้รับการคุ้มครองทั้งทางร่างกายและทรัพย์สินจากรัฐ สิทธิและเสรีภาพในการประกอบอาชีพสุจริต สิทธิและเสรีภาพในการเลือกที่อยู่ หากรัฐบาลหรือบุคคลใดกระทำการละเมิดต่อสิทธิและเสรีภาพของบุคคลอื่น ถือว่าเป็นความผิด

2) **สิทธิและเสรีภาพทางการเมือง** เป็นสิทธิและเสรีภาพของประชาชน ที่จะเข้ามามีส่วนร่วมในกิจกรรมทางการเมืองการปกครอง และกิจการต่างๆ ของรัฐ เช่น สิทธิทางการเมืองระหว่างเพศหญิงและชายมีเท่าเทียมกัน ประชาชนมีสิทธิออกเสียงเลือกตั้ง รับเลือกตั้งตั้งพรรคการเมือง แต่ต้องอยู่ภายใต้กฎหมายและระเบียบอันดีงามของประเทศ

3) **สิทธิและเสรีภาพทางเศรษฐกิจ** ประชาชนมีเสรีภาพในการเลือกประกอบอาชีพ มีสิทธิเป็นเจ้าของทรัพย์สินที่หามาด้วยความสุจริต มีสิทธิที่จะได้รับค่าจ้างแรงงานที่เป็นธรรม เป็นต้น

รัฐบาลจะต้องไม่ละเมิดสิทธิและเสรีภาพของประชาชน ยกเว้นในกรณีสงครามหรือเพื่อรักษาความมั่นคงของชาติ การรักษาความสงบเรียบร้อย การคุ้มครองผลประโยชน์ของส่วนรวม การรักษาศีลธรรมอันดีงามของประชาชนและการสร้างสรรค์ความเป็นธรรมให้กับสังคมเท่านั้น

### 2.3 หลักนิติธรรม

กฎหมายเป็นกฎเกณฑ์กติกาที่ทุกคนจะต้องปฏิบัติตาม ดังนั้น สิทธิ เสรีภาพและความเสมอภาคใดๆ จะเป็นจริงไม่ได้หากขาดกฎหมายที่เป็นหลักประกันคุ้มครองประชาชน เพราะเมื่อไม่มีกฎหมาย แต่ละคนก็อาจทำตามความพอใจของตน ทำให้เกิดการละเมิดสิทธิและเสรีภาพขึ้นได้

### 2.4 หลักการยอมรับเสียงส่วนมาก

การอยู่ร่วมกันของคนหมู่มาก ย่อมมีความขัดแย้งหรือความเห็นไม่ตรงกันติดตามมา ปัญหาความขัดแย้งบางอย่างที่เกี่ยวข้องกับความถูกต้อง สามารถใช้กฎหมายระเบียบของสังคมหรือกฎศีลธรรมมาตัดสินได้ แต่ความขัดแย้งบางอย่างไม่เกี่ยวข้องกับความถูกต้อง เป็นความขัดแย้งของส่วนรวมที่ต้องการทำสิ่งต่างๆ ให้ดีขึ้น ดังนั้นจึงต้องอภิปรายถกเถียงกัน แต่ละฝ่ายชี้แจงเหตุผล จากนั้นจึงลงมติเลือกสิ่งที่ดีที่สุด ข้อเสนอใดที่เป็นเสียงข้างมาก ก็ถือว่าเป็นมติของคนส่วนใหญ่ ซึ่งทุกคนต้องนำมาปฏิบัติ

## 3. ประเภทของประชาธิปไตย

การปกครองระบอบประชาธิปไตย แบ่งออกเป็น 2 ประเภท คือ

**3.1 ประชาธิปไตยโดยตรง** เป็นวิธีการที่ประชาชนทุกคนมีส่วนร่วมในการปกครองโดยตรง เหมาะกับรัฐที่มีประชากรไม่มาก เช่น นครรัฐกรีกโบราณ ให้ประชาชนทุกคนร่วมกันพิจารณาตัดสินปัญหา แต่วิธีการนี้ไม่เหมาะสมกับรัฐที่มีประชากรเป็นจำนวนมาก ประชาธิปไตย โดยทางอ้อมจึงถูกนำมาใช้กับรัฐที่มีประชากรเป็นจำนวนมาก

**3.2 ประชาธิปไตยโดยทางอ้อม** เนื่องจากจำนวนประชากรของแต่ละประเทศมีจำนวนมากมหาศาล ดังนั้นการให้ประชาธิปไตยโดยตรง จึงไม่สามารถกระทำได้ ประเทศต่างๆ ทั่วโลกได้ใช้วิธีประชาธิปไตยทางอ้อม ซึ่งก็คือการเลือกตัวแทนเข้าไปทำหน้าที่แทนประชาชน การใช้อำนาจอธิปไตยของประชาชนจะใช้อำนาจผ่านตัวแทน ซึ่งได้แก่ อำนาจอธิปไตยบัญญัติคือรัฐสภา อำนาจบริหารคือรัฐบาล อำนาจตุลาการคือศาล

## 4. ข้อดีและข้อเสียของระบอบประชาธิปไตย

### 4.1 ข้อดีของระบอบประชาธิปไตย

1) ทำให้ประชาชนยึดหลักการที่ถูกต้อง ชอบธรรม มีระเบียบวินัย รู้จักประสานผลประโยชน์ร่วมกันของคนภายในชาติ เสริมสร้างจริยธรรม คุณธรรม ความถูกต้องดีงามก่อให้เกิดความเรียบร้อยสงบสุข ความเจริญอกงาม ขวัญ กำลังใจ ศักดิ์ศรี และความภาคภูมิใจในการเป็นเจ้าของประเทศอย่างแท้จริง

2) การปกครองระบอบประชาธิปไตย เป็นการปกครองที่ประชาชนทุกคนมีส่วนในการปกครองตนเอง เป็นเจ้าของอำนาจสูงสุดของประเทศคืออำนาจอธิปไตย จึงทำให้การปกครองมีเสถียรภาพ

3) ประชาชนมีสิทธิ เสรีภาพ และความเสมอภาคเท่าเทียมกัน

4) เป็นการปกครองที่ปฏิบัติตามมติของเสียงส่วนมาก ขณะเดียวกันก็เคารพเสียงส่วนน้อย โดยตั้งอยู่บนหลักการของประโยชน์ส่วนร่วม ความถูกต้อง และต้องไม่ละเมิดสิทธิและเสรีภาพของผู้อื่น

5) ช่วยแก้ไขปัญหาความขัดแย้งภายในหมู่ประชาชน ระหว่างรัฐกับประชาชน หรือระหว่างรัฐกับรัฐ โดยอาศัยกฎหมายที่กำหนดขึ้นเป็นกติกา หรือใช้การอภิปรายลงมติเพื่อหาข้อสรุป

#### 4.2 ข้อเสียของระบอบประชาธิปไตย

1) ประชาชนสร้างความวุ่นวาย เพราะไม่เข้าใจสิทธิ เสรีภาพและหน้าที่ของตนเองมักใช้สิทธิเสรีภาพเกินขอบเขต เช่น ประชาชนปิดถนนเพราะไม่พอใจราคาพืชผลตกต่ำ

2) ผู้แทนราษฎรสร้างผลงานในเฉพาะท้องถิ่นของตน แต่ไม่สนใจปัญหาประเทศชาติเท่าที่ควร

3) ประชาชนไม่เข้าใจระบอบประชาธิปไตย ขาดสำนึกของประชาธิปไตย จึงเกิดการขายเสียง

4) รัฐบาลที่มีเสียงข้างมากในรัฐสภา อาจใช้ความได้เปรียบนั้นจนกลายเป็นระบอบคณาธิปไตยได้

5) ประชาชนเกิดความเบื่อหน่าย เพราะเมื่อเลือกตั้งไปแล้วผู้แทนขาดความจริงใจต่อประเทศชาติ

6) ในระหว่างการหาเสียง อาจเกิดการสาดโคลนทำให้ประชาชนเกิดความเบื่อหน่ายได้เช่นกัน

7) ค่าใช้จ่ายสูง เนื่องจากระบอบประชาธิปไตยจะต้องทำการเลือกตั้งผู้แทนราษฎรทั่วประเทศ ซึ่งการเลือกตั้งแต่ละครั้งจะต้องเสียค่าใช้จ่ายเป็นจำนวนมาก และเมื่อได้ผู้แทนเหล่านี้มาแล้วก็ต้องมีค่าใช้จ่ายด้านเงินเดือนด้วย

8) ก่อให้เกิดความล่าช้าในการตัดสินใจ การปกครองระบอบประชาธิปไตย จำเป็นต้องใช้การอภิปราย แลกเปลี่ยนความคิดเห็น ปรึกษาหารือ ถกเถียงปัญหาและลงมติ ซึ่งแต่ละขั้นตอนจะต้องใช้เวลานาน

9) การปกครองระบอบประชาธิปไตย เป็นการปกครองที่ประชาชนปกครองตนเองเป็นระบอบการปกครองที่ดีแต่ใช้ยาก เพราะประชาชนจะต้องมีความรู้ความเข้าใจถึงระบอบประชาธิปไตย ดังนั้น ในทางปฏิบัติประเทศที่สามารถใช้การปกครองระบอบประชาธิปไตยอย่างได้ผล จึงเป็นประเทศที่ประชาชนมีการศึกษาสูงหรือได้มีการปูพื้นฐานการศึกษา

## กิจกรรม

ให้ผู้เรียนตอบคำถามต่อไปนี้แล้วบันทึกคำตอบลงในแบบบันทึกผลการเรียนรู้  
เรื่อง การปกครองระบอบประชาธิปไตย

1. จงอธิบายความหมายของคำว่า การปกครองระบอบประชาธิปไตย
2. จงเปรียบเทียบข้อดีและข้อเสียของการปกครองระบอบประชาธิปไตย
3. ผู้เรียนมีส่วนร่วมในกิจกรรมทางการเมืองตามระบอบประชาธิปไตยในเรื่องใดบ้าง

แบบบันทึกผลการเรียนรู้  
เรื่อง การปกครองระบอบประชาธิปไตย

1. การปกครองระบอบประชาธิปไตย หมายถึง .....

.....

.....

.....

2. เปรียบเทียบข้อดีและข้อเสียของระบอบประชาธิปไตย

ข้อดี	ข้อเสีย

3. การมีส่วนร่วมในกิจกรรมทางการเมืองตามระบอบประชาธิปไตย

.....

.....

.....

.....

.....

.....

.....

.....

## เรื่องที่ 2 การปกครองระบอบเผด็จการ

### 1. ความหมายของการปกครองระบอบเผด็จการ

การปกครองระบอบเผด็จการ หมายถึง การปกครองที่ให้ความสำคัญแก่ อำนาจอธิปไตยและผู้ปกครองอำนาจอธิปไตยจะอยู่เหนือเสรีภาพของบุคคล คณะบุคคลเดี่ยว หรือ พรรคการเมืองเดี่ยว โดยจะถือประโยชน์ของรัฐมากกว่าของประชาชน

การปกครองระบอบเผด็จการมีลักษณะแตกต่างจากประชาธิปไตย เพราะระบอบ เผด็จการมุ่งให้ประชาชนมีส่วนร่วม “น้อยที่สุด” หรือ “ไม่มี” เลย อีกทั้งยังไม่ต้องการให้มี ฝ่ายค้านแต่ต้องการให้มีการปฏิบัติตามอย่างเต็มที่ เพราะถือว่าฝ่ายค้านเป็นศัตรูหรือ อุปสรรคของชาติ ระบอบเผด็จการเป็นระบอบการเมืองการปกครองที่มีมาช้านานแล้ว และได้วิวัฒนาการไปตามกาลเวลา ซึ่งผู้นำประเทศต่างๆ มีการนำระบอบเผด็จการมาปรับปรุง เพื่อให้สอดคล้องกับสถานการณ์ทันสมัยและนำเอื้อมิใช่ เพื่อให้เป็นที่ยอมรับของประชาชน

### 2. หลักการปกครองระบอบเผด็จการ

2.1 ยึดหลักการรวมอำนาจการปกครองไว้ที่ส่วนกลางของประเทศ ให้อำนาจอยู่ใน มือผู้นำเต็มที่

2.2 ยึดหลักการใช้กำลัง การบังคับและความรุนแรงเพื่อควบคุมประชาชนให้ ปฏิบัติตามความต้องการของผู้นำ

2.3 ประชาชนต้องเชื่อฟังและปฏิบัติตามผู้นำอย่างเคร่งครัด ไม่มีสิทธิโต้แย้งใน นโยบายหลักการของรัฐได้

2.4 สร้างความรู้สึกไม่มั่นคงในชีวิตให้แก่ประชาชน จนประชาชนเกิดความหวั่น วิดกเกรงกลัวอันทำให้อำนาจรัฐเข้มแข็ง

2.5 ไม่สนับสนุนให้ประชาชนเข้ามามีส่วนร่วมทางการเมืองการปกครองของ ประเทศ

2.6 จำกัดสิทธิภาพของประชาชนทั้งด้านเศรษฐกิจ สังคมและการเมือง

2.7 ยึดหลักความมั่นคง ปลอดภัยของรัฐเป็นสำคัญ ยกย่องอำนาจและความ สำคัญของรัฐเหนือเสรีภาพของประชาชน

2.8 การให้ความสำคัญต่อการศึกษาค้นคว้าความมั่นคงของอำนาจอธิปไตย และผู้นำ

2.9 ผู้นำหรือคณะผู้นำมักจะดำรงตำแหน่งอยู่นาน อาจนานตลอดชีวิต

2.10 ระบอบเผด็จการอาจอนุญาตให้มีการเลือกตั้งหรือมีรัฐธรรมนูญ โดยรัฐสภา จะต้องออกกฎหมายที่รัฐบาลเผด็จการเห็นสมควรเท่านั้น รัฐสภาไม่มีสิทธิลงมติไม่ไว้วางใจ รัฐบาลอำนาจของศาลมีจำกัด ไม่มีสิทธิที่จะพิจารณาคดีทางการเมือง หรือพิจารณาได้แต่ ต้องอยู่ภายใต้การกำกับดูแลของรัฐบาลเผด็จการ

### 3. ประเภทของการปกครองระบอบเผด็จการ

การปกครองระบอบเผด็จการแบ่งออกเป็น 2 ประเภท ได้แก่

### 3.1 ระบอบเผด็จการอำนาจนิยม (Authoritarianism)

ลักษณะสำคัญของระบอบเผด็จการอำนาจนิยมคือ อำนาจการปกครองจะผูกขาดอยู่ในมือของคนกลุ่มเดียว คือ รัฐบาลและจะจำกัดสิทธิเสรีภาพทางการเมืองของประชาชน เช่น ห้ามประชาชนวิจารณ์การทำงานของรัฐบาล ห้ามแสดงความคิดเห็นที่เป็นปรปักษ์กับรัฐบาล ห้ามเผยแพร่บทความด้านประชาธิปไตย ห้ามชุมนุมประท้วงรัฐบาล สรุปก็คือห้ามทำกิจกรรมการเมืองทุกกิจกรรม

แต่สิ่งที่ระบอบเผด็จการอำนาจนิยมยังสามารถให้เสรีภาพกับประชาชน คือ ด้านเศรษฐกิจและสังคม ได้แก่

- 1) ประชาชนมีเสรีภาพที่จะเลือกนับถือศาสนา
- 2) มีเสรีภาพในการดำรงชีวิตส่วนตัว
- 3) มีสิทธิในครอบครัว
- 4) สามารถก่อตั้งกลุ่มเศรษฐกิจและสังคมได้ เช่น จัดตั้งสมาพันธ์ และสมาคมต่างๆ ที่ไม่เกี่ยวข้องกับการเมือง
- 5) มีเสรีภาพในทางเศรษฐกิจ เช่น เศรษฐกิจ เช่น สามารถเลือกประกอบอาชีพได้ เป็นต้น หากกิจกรรมใดคุกคามต่อเสถียรภาพของรัฐบาลก็จะถูกห้าม

ระบอบเผด็จการอำนาจนิยมแบ่งออกเป็น 2 ลักษณะ คือ เผด็จการอำนาจนิยมทหารและระบอบเผด็จการฟาสซิสต์

#### 3.1.1 ระบอบเผด็จการทหาร

ระบอบเผด็จการทหาร เป็นระบอบที่ผู้นำฝ่ายทหารเป็นผู้ใช้อำนาจเผด็จการปกครองประเทศโดยตรง โดยใช้กฎอัยการศึกหรือรัฐธรรมนูญเผด็จการที่รัฐบาลหรือคณะของคนสร้างขึ้นเพื่อใช้เป็นเครื่องมือการกดขี่สิทธิเสรีภาพทางการเมืองของประชาชนและเป็นเครื่องมือในการปกครองของประเทศ

รัฐบาลเผด็จการทหารของทุกประเทศมักจะใช้วิธีเดียวกันในการกุมอำนาจ กล่าวคือ ในช่วงที่ประเทศได้รับภัยคุกคามจากคอมมิวนิสต์ หรือมีภัยคุกคามด้านความมั่นคง หรือเกิดความระส่ำระสายภายในประเทศ หรืออยู่ในภาวะสงคราม ฯลฯ ผู้นำฝ่ายทหารจะใช้ช่วงจังหวะดังกล่าวทำการยึดอำนาจ โดยฝ่ายผู้นำทหารมักจะทำให้คำสัญญาว่าเมื่อประเทศคืนสู่ภาวะปกติก็จะคืนอำนาจการปกครองหรืออำนาจอธิปไตยให้ประชาชนดั้งเดิม แต่เมื่อเวลาผ่านไปก็ยังคงอยู่ในอำนาจโดยอ้างว่าสถานการณ์ด้านความมั่นคงยังไม่เป็นที่ไว้วางใจ จนกระทั่งประชาชนหมดความอดทนต่อระบอบเผด็จการ จึงทำการเรียกร้องเงินชบวน ในที่สุดก็สามารถโค่นล้มระบอบเผด็จการทหารได้ ตัวอย่างการเรียกร้องประชาธิปไตยของประชาชนเช่น ในประเทศไทย คือ เหตุการณ์วันมหาวิปโยคหรือวันที่ 14 - 16 ตุลาคม 2516 เหตุการณ์นองเลือดวันที่ 6 ตุลาคม 2519 เหตุการณ์นองเลือด 17 พฤษภาคม 2535 เหตุการณ์ที่เกิดขึ้นในประเทศฟิลิปปินส์เพื่อเรียกร้องประชาธิปไตยจากประธานาธิบดีมาร์กอส จนประธานาธิบดีมาร์กอสต้องหนีไปต่างประเทศ เป็นต้น



### 3.1.2 ระบอบเผด็จการฟาสซิสต์

ระบอบเผด็จการฟาสซิสต์ เป็นระบอบเผด็จการที่ได้รับการสนับสนุนจากกลุ่มนักธุรกิจและกองทัพ มีชื่อสิทธิทางการเมืองว่า “ลัทธิฟาสซิสต์” เกิดขึ้นครั้งแรกในประเทศอิตาลีช่วงหลังสงครามโลกครั้งที่ 1 โดยมีผู้นำคือมูสโสลินีในสมัยปี พ.ศ. 2473 – 2486 ต่อมาได้ประสานสอดคล้องกับขบวนการทางการเมืองของเยอรมัน นั่นคือ “ขบวนการนาซี” ซึ่งมีฮิตเลอร์ เป็นผู้นำในสมัยปี พ.ศ. 2476 – 2488

แม้ว่าเผด็จการนาซีจะมีหลักการคล้ายคลึงกับฟาสซิสต์ แต่หลักการชาตินิยมของเผด็จการนาซีจะรุนแรงกว่าเผด็จการฟาสซิสต์ กล่าวคือ เผด็จการนาซีมีความเชื่อว่า มนุษย์แต่ละชาติพันธุ์มีความสามารถต่างกัน ประชาชนเยอรมันเป็นชาติพันธุ์ที่เข้มแข็งฉลาดที่สุด จึงสมควรที่จะเป็นปกครองโลก รวมทั้งการโยนความผิดของทุกปัญหา เช่น ปัญหาเศรษฐกิจตกต่ำ ตัวการสำคัญที่กีดกร่อนเศรษฐกิจของเยอรมัน ฯลฯ ไปให้ชาวยิว เป็นแพะรับบาป ชาวยิวนับพันนับหมื่นคนจึงต้องสูญเสียชีวิตเพราะลัทธิชาตินิยมของนาซี

ระบอบเผด็จการฟาสซิสต์ จะมีนโยบายการขยายอาณาเขตเป็นจักรวรรดินิยมดังจะเห็นได้จากหลังสงครามโลกครั้งที่ 2 ได้มีการประชุมของสหประชาชาติ ซึ่งทุกชาติที่ประชุมต่างเห็นต้องตอกันว่า ลัทธิจักรวรรดินิยมเป็นตัวการสำคัญที่ก่อให้เกิดสงครามโลกทั้ง 2 ครั้งดังนั้น ประเทศอังกฤษ ฝรั่งเศส เนเธอร์แลนด์และสเปน จึงปลดปล่อยประเทศในอาณานิคมของตน เช่น มาเลเซีย อินเดีย พม่า เวียดนาม กัมพูชา ลาว อินโดนีเซีย ฯลฯ พร้อมกันนี้ประเทศเยอรมันก็ถูกแบ่งออกเป็น 2 ส่วนคือเยอรมันตะวันออกมีรัสเซียเป็นผู้ควบคุม และเยอรมันตะวันตกมีสหรัฐอเมริกาเป็นผู้ควบคุม ญี่ปุ่นถูกสหรัฐอเมริกาเป็นผู้ควบคุม ทำให้ลัทธิเผด็จการฟาสซิสต์ซึ่งเป็นลัทธิจักรวรรดินิยมสูญสิ้นไป

### 3.2 ระบอบเผด็จการเบ็ดเสร็จนิยม (Totalitarianism)

ประชาชนถูกจำกัดสิทธิเสรีภาพทุกด้าน คือ ทั้งด้านการเมืองการปกครอง เศรษฐกิจ และสังคม รวมทั้งถูกควบคุมในด้านวิถีชีวิตความเป็นอยู่ การศึกษา มีการลงโทษผู้แสดงตัวเป็นปฏิปักษ์ต่อรัฐบาลอย่างรุนแรง

กล่าวคือ ระบอบเผด็จการเบ็ดเสร็จนิยม ไม่เพียงควบคุมประชาชนในด้านการเมือง เช่น ห้ามการแสดงความคิดเห็น การรวมกลุ่ม การชุมนุมที่เป็นปฏิปักษ์กับรัฐบาล ยังควบคุมทั้งด้านเศรษฐกิจและสังคมอีกด้วย เช่น ศาสนา (สอนว่าศาสนาเป็นสิ่งมลาย) วัฒนธรรมและการศึกษา (รัฐหรือคอมมูนจะทำหน้าที่ช่วยพ่อแม่ในการเลี้ยงดูเด็กในช่วงที่พ่อแม่ไปทำงานและจะสอนให้เด็กได้รับใช้สังคม ซึ่งหมายถึงชนชั้นกรรมาชีพหรือชนชั้นกรรมกร การศึกษาในระดับสูงก็ยังคงเน้นการรับใช้ชนชั้นกรรมาชีพ) หรือแม้แต่การประกอบอาชีพ การพักผ่อนหย่อนใจ ทุกอย่างทำเพื่อชนชั้นกรรมาชีพทั้งสิ้น ระบอบเผด็จการประเภทนี้เข้าไปควบคุมทั้งทางการเมือง เศรษฐกิจสังคม รวมทั้งความคิดจิตสำนึกของคนในสังคม

#### 4. ความเชื่อของระบอบเผด็จการ

การปกครองระบอบเผด็จการไม่ว่าจะเป็นประเภทใด มีความเชื่อดังนี้

4.1 รัฐหรือพรรคที่ปกครองรัฐเป็นผู้ที่สามารถนำความผาสุกมาสู่ประชาชนอย่างแท้จริง ฉะนั้น ประชาชนจึงต้องเห็นคุณค่าของรัฐและต้องให้ความช่วยเหลือกิจการของรัฐทุกประการ

4.2 จุดหมายของรัฐ ความต้องการของพรรคถือเป็นวัตถุประสงค์สำคัญ ประการแรกสิทธิเสรีภาพของประชาชนไม่มีความสำคัญเท่ากับความต้องการของพรรคหรือรัฐ

4.3 เชื่อว่ารัฐหรือพรรคมีอำนาจ มีฐานะเหนือประชาชนทั่วไป

4.4 ประชาชนยอมเกิดมาเพื่อเป็นเครื่องมือรัฐ และมีหน้าที่ประการเดียว คือ ให้ความร่วมมือต่อรัฐ เชื่อฟังรัฐ เพื่อให้รัฐได้บรรลุถึงวัตถุประสงค์ที่กำหนดไว้

4.5 รัฐหรือพรรคที่ปกครองรัฐ ควรจะอำนาจ มีสิทธิ ประชาชนมีหน้าที่เพียงอย่างเดียว

#### 5. ข้อดีและข้อเสียของการปกครองระบอบเผด็จการ

##### 5.1 ข้อดีของการปกครองระบอบเผด็จการ

1) สามารถตัดสินใจปัญหาต่างๆ ได้รวดเร็วว่าระบอบประชาธิปไตย เพราะไม่ต้องรอผลประชุม

2) การแก้ปัญหาบางอย่าง สามารถทำได้ดีกว่าระบอบประชาธิปไตย เช่น การปราบการจลาจล การก่อการร้ายหรือปัญหาที่เป็นภัยต่อสังคม เพราะสามารถใช้วิธีการที่รุนแรงและเฉียบขาดกว่า

3) สามารถแก้ปัญหาวิกฤตหรือเหตุการณ์ฉุกเฉินได้อย่างรวดเร็ว

4) มีกำลังกองพันและอาวุธเข้มแข็ง เป็นที่ยำเกรงของประเทศเพื่อนบ้าน

5) มีส่วนให้เกิดความเจริญก้าวหน้าในการพัฒนาประเทศด้านต่างๆ โดยเฉพาะด้านเศรษฐกิจ

6) มีส่วนก่อให้เกิดการปกครองที่มีประสิทธิภาพเพราะมีการใช้อำนาจบังคับโดยเด็ดขาดและรวดเร็วทันที่ทันใด ทำให้ข้าราชการของรัฐมีความกระตือรือร้น

##### 5.2 ข้อเสียของการปกครองระบอบเผด็จการ

1) เป็นการลดละสิทธิและเสรีภาพขั้นพื้นฐานของประชาชน ซึ่งเป็นสิ่งที่สำคัญที่สุดของการเมืองการปกครอง

2) เป็นการปกครองของคนกลุ่มน้อย จึงทำให้เกิดความผิดพลาดในการทำงานได้ง่าย

3) มุ่งผลประโยชน์เฉพาะกลุ่มหรือพรรคพวกของตน

4) จำกัดและขัดขวางสิทธิเสรีภาพของประชาชนเป็นการละเมิดสิทธิมนุษยชน

5) สกัดกั้นมิให้ผู้มีความสามารถเข้ามามีส่วนร่วมในการสร้างสรรค์ความเจริญก้าวหน้าของประเทศ

6) บ้านเมืองไม่สงบสุขมีผู้ต่อต้านด้านใช้กำลังอาวุธเข้าต่อสู้กับรัฐบาล

- 7) ผู้ปกครองอาจเหลิงอำนาจหรือปล่อยให้พรรคพวกบริวารเข้ามาแสวงหาผลประโยชน์ส่วนตัวโดยไม่สุจริต
- 8) เปิดช่องให้มหาอำนาจเข้ามาแทรกแซงได้
- 9) ก่อให้เกิดการนองเลือดติดตามมาในภายหลัง เพราะประชาชนย่อมต้องเรียกร้องอำนาจอธิปไตยกลับคืน
- 10) นำประเทศไปสู่ความหายนะ เช่น อิตาลี มุสโสลินี และนายพลโตโจ นำประเทศเยอรมัน อิตาลีและญี่ปุ่นเข้าสู่สงครามโลกครั้งที่ 2 และแพ้สงครามในที่สุด

□ □ □ □

**กิจกรรม**

ให้ผู้เรียนตอบคำถามต่อไปนี้แล้วบันทึกผลการเรียนรู้

**เรื่อง การปกครองระบอบเผด็จการ**

- 1. จงสรุปหลักการของการปกครองระบอบเผด็จการมาสัก 3 ข้อ
- 2. จงเปรียบเทียบข้อดีและข้อเสียของการปกครองระบอบเผด็จการ

**แบบบันทึกผลการเรียนรู้**  
**เรื่อง การปกครองระบอบเผด็จการ**

- 1. สรุปหลักการของการปกครองระบอบเผด็จการ 3 ข้อ
  - 1.1. ....
  - 1.2. ....
  - 1.3. ....
- 2. เปรียบเทียบข้อดีและข้อเสียของระบอบเผด็จการ

ข้อดี	ข้อเสีย

## เรื่องที่ 3 พัฒนาการของระบอบประชาธิปไตยของประเทศต่าง ๆ ในโลก

### 1. จุดเริ่มต้นของระบอบประชาธิปไตย “ยุคโบราณ” มีหลายประเทศ เช่น

#### 1.1 ประเทศกรีก

ระบอบประชาธิปไตย มีจุดเริ่มต้น เกิดขึ้น ณ นครรัฐกรีกโบราณ ในช่วงคริสต์ศตวรรษที่ 5 ซึ่งเป็น “ยุคโบราณ” หรือบางที เรียกว่า “ยุคกรีกโบราณ” โดยในยุคนี้ ถือว่าเป็นการปกครองระบอบประชาธิปไตย “โดยทางตรง” ซึ่งแต่เดิมนั้น มีการปกครองระบอบประชาธิปไตยแบบ “เอเธนส์” กล่าวคือ

1. มีการคัดเลือกพลเมืองธรรมดาจำนวนมาก เข้าสู่ระบบรัฐบาล และศาล
2. มีการชุมนุมของพลเมืองทุกชนชั้น โดยชายชาวเอเธนส์ทุกคนจะได้รับอนุญาตให้อภิปรายและลงคะแนนเสียง ในสมัชชาได้ แต่คำว่า “พลเมือง” นั้นไม่รวมไปถึง “ผู้หญิง” และ “ทาส” ซึ่งจากจำนวนประชาชนผู้อยู่อาศัย กว่า 250,000 คน จะมีผู้ได้รับสถานการณืเป็น “พลเมือง” เพียง 30,000 คนเท่านั้น และคนที่จะไปปรากฏตัวในสมัชชาประชาชนเพียง 5,000 คนเท่านั้น

#### 1.2 ประเทศซีเรีย

ประเทศซีเรียในยุคโบราณเป็นเพียงเกาะชื่อ “เกาะอาร์วัด” ได้ถูกก่อตั้งขึ้นเมื่อ คริสต์ศัตวรรษที่ 2 ก่อนคริสตกาลโดยชาว “ฟินิเซียน” ซึ่งถูกนับว่า เป็นตัวอย่างของประชาธิปไตยที่พบในโลก เนื่องจาก ประชาชนจะถืออำนาจ “อธิปไตย” ของตนเอง

#### 1.3 ประเทศอินเดีย

ประเทศอินเดีย เป็นอีกประเทศหนึ่งซึ่งมีการพิจารณาได้ว่ามีการปกครองระบอบประชาธิปไตย โดยการปกครองของ “เวสาลี” (ปัจจุบัน คือ รัฐพิหาร) นับเป็นรัฐบาลแรกของโลก แต่อย่างไรก็ตามก็ยังมีเสียงคัดค้านว่า “เวสาลี” น่าจะเป็นการปกครองแบบ “คณาธิปไตย” มากกว่า

#### 1.4 สาธารณรัฐโรมัน

ส่วนสาธารณรัฐโรมันนั้น ก็มีการสนับสนุนการปกครองระบอบประชาธิปไตย เช่นมีการออกกฎหมาย แต่ก็ไม่เป็นประชาธิปไตยอย่างสมบูรณ์ เนื่องจาก ชาวโรมันมีการเลือกผู้แทนเข้าสู่สภาที่จริง แต่ไม่รวมถึงสตรี ทาสและคนต่างด้าวที่มีมากจำนวนมหาศาล

### 2. ยุคกลาง

ในช่วงยุคกลาง ได้มีรูปแบบหลายอย่างที่เกี่ยวเนื่องกับการเลือกตั้งหรือสมัชชา ถึงแม้ว่าบ่อยครั้ง จะเปิดโอกาสให้กับประชาชนเพียงส่วนน้อยเท่านั้น อย่างเช่น เกรือจักรภพโปแลนด์ – ลิทัวเนีย ในนครรัฐเวนิซ ช่วงอิตาลียุคกลาง รัฐในไทรอลเยอรมัน และสวิตเซอร์

แลนด์ รวมไปถึงนครพ่อค้าอิสระชะไก ในช่วงคริสต์ศตวรรษที่ 16 ในญี่ปุ่น เนื่องจากการปกครองรูปแบบต่างๆ ที่กล่าวมานั้นประชาชนมีส่วนร่วมเพียงส่วนน้อยเท่านั้น จึงมักจะถูกจัดว่าเป็นคอมมิวนิสต์โดยมากกว่า และดินแดนยุโรปในสมัยนั้นยังคงปกครองภายใต้นักบวชและขุนนางในยุคศักดินาเป็นส่วนมาก

อย่างไรก็ตามในช่วง “ยุคกลาง” รูปแบบการปกครองของหลายประเทศก็มีลักษณะใกล้เคียงกัน “ระบอบประชาธิปไตย” แต่ก็ยังเป็นประชาธิปไตยที่ไม่สมบูรณ์ เช่น

**2.1 ระบอบกลุ่มสาธารณรัฐคอสแซ็คในยูเครน** (คริสต์ศักราช 16 – 17) มีการเปิดโอกาสให้ผู้แทนจากตำบลต่างๆ เลือกตำแหน่งสูงสุด ซึ่งเรียกว่า “เฮ็ดมัน” (Hetman) แต่เนื่องจากสาธารณรัฐคอสแซ็คเป็นรัฐทางการทหารอย่างเต็มตัว จึงทำให้การเลือก “เฮ็ดมัน” จำกัดอยู่เฉพาะผู้รับราชการทหารคอสแซ็คเท่านั้น

**2.2 ประเทศอังกฤษ** (ค.ศ. 1265) แม้จะมีการจัดตั้งรัฐสภาที่มาจาก การเลือกตั้งก็จริง แต่ขึ้นอยู่กับความพึงพอใจของกษัตริย์ มากกว่าเสียงของประชาชน ดังนั้น ภายหลังจากมีการปฏิบัติ ในปี ค.ศ. 1688 และมีการบังคับใช้พระราชบัญญัติสิทธิในปี ค.ศ. 1689 ทำให้ประชาชนมีสิทธิในการเลือกสมาชิกรัฐสภาเพิ่มมากขึ้นทีละน้อย จนกระทั่ง กษัตริย์เป็นประมุขแต่เพียงในนามเท่านั้น

**2.3 สหพันธ์ไอโรควอยส์** (Inqeeois Confederacy) รูปแบบประชาธิปไตยของสหพันธ์ไอโรควอยส์ ปรากฏ ในแบบการปกครอง “ระบบชนเผ่า” ซึ่งผู้ที่จะสามารถเป็นผู้นำได้ต้องมาจาก สมาชิกเพศชายของ “ชนเผ่า” เท่านั้น

### 3. คริสต์ศตวรรษที่ 18 – 19

ในช่วงคริสต์ศตวรรษที่ 18 -19 ก็ได้เห็นพัฒนาการของระบอบประชาธิปไตยชัดเจนขึ้น สมบูรณ์ขึ้นกว่ายุคกลาง หลายประเทศ ถึงแม้ว่าจะเป็นประชาธิปไตยที่เคารพเสียงส่วนน้อยก็ตาม เช่น

**3.1 ประเทศสหรัฐอเมริกา** (ค.ศ. 1788) แม้ว่าจะไม่มีคำจำกัดความของคำว่าประชาธิปไตย แต่ทว่าเหล่าผู้ก่อตั้งสหรัฐอเมริกาได้กำหนดรากฐานของแนวปฏิบัติของอเมริกันเกี่ยวกับเสรีภาพและความเท่าเทียมให้กับบุรุษเจ้าของที่ดินผิวขาว รัฐธรรมนูญแห่งสหรัฐอเมริกา ซึ่งมีผลบังคับใช้ตั้งแต่ปี ค.ศ. 1788 เป็นต้นมา ได้กำหนดให้มีรัฐบาลที่มาจากการเลือกตั้ง รวมไปถึงการปกป้องสิทธิและเสรีภาพของประชาชน

**3.2 ประเทศฝรั่งเศส** (ค.ศ. 1789) ในปี ค.ศ. 1789 ภายหลังจากการปฏิวัติฝรั่งเศส ได้มีการประกาศใช้คำประกาศว่าด้วยสิทธิมนุษยชนและสิทธิพลเมือง และมีการเลือกตั้งสมัชชาแห่งชาติฝรั่งเศส โดยบุรุษทุกคน แต่ก็มีอายุไม่ยืนยาวนัก

**3.3 ประเทศนิวซีแลนด์** (ค.ศ. 1867) แนวซีแลนด์ได้ให้สิทธิการเลือกตั้งกับชาวเมารีพื้นเมืองในปี ค.ศ. 1867 ชายผิวขาวในปี พ.ศ. 1876 และผู้หญิงในปี ค.ศ. 1893 ซึ่งนับเป็นประเทศแรกที่ทำให้สิทธิการเลือกตั้งกับพลเมืองทั้งหมด แต่สตรียังไม่ได้รับอนุญาตให้สมัครรับเลือกตั้งได้จนกระทั่งปี ค.ศ. 1910

## สรุป

ในช่วงปลายคริสต์ศตวรรษที่ 19 ประชาธิปไตยที่เคารพเสียงข้างน้อยยังคงมีอายุสั้น และหลายประเทศมักจะกล่าวอ้างว่าตนได้ให้สิทธิการเลือกตั้งกับพลเมืองทั้งหมดแล้ว

## 4. ช่วงคริสต์ศตวรรษที่ 20

4.1 ในช่วงคริสต์ศตวรรษที่ 20 ได้มีการเปลี่ยนแปลงรูปแบบการปกครองเป็นระบอบประชาธิปไตยที่เคารพสิทธิของเสียงข้างน้อยจำนวนมาก จนทำให้เกิด “กระแสประชาธิปไตย” ซึ่งประสบความสำเร็จในหลายพื้นที่ของโลก ซึ่ง มักเป็นผลมาจากสงคราม การปฏิวัติ การปลดปล่อยอาณานิคม และสภาพแวดล้อมทางเศรษฐกิจและศาสนา

ภายหลังจากการสิ้นสุดของสงครามโลกครั้งที่หนึ่ง และการล่มสลายของจักรวรรดิออสเตรีย – ฮังการี และจักรวรรดิออตโตมัน ทำให้เกิดรัฐชาติจำนวนมากในทวีปยุโรป ซึ่งส่วนใหญ่มีการปกครองในระบอบประชาธิปไตย ในช่วงคริสต์ทศวรรษ 1920 ระบอบประชาธิปไตยได้มีการเจริญขึ้น แต่ผลของภาวะเศรษฐกิจตกต่ำครั้งใหญ่ ได้ทำให้ความเจริญดังกล่าวหยุดชะงัก และประเทศในแถบยุโรป ละตินอเมริกา และเอเชีย ได้เปลี่ยนแปลงรูปแบบไปสู่การปกครองในระบอบเผด็จการมากขึ้น ทำให้เกิดเป็นลัทธิฟาสซิสต์ ในนาซีเยอรมนี อิตาลี สเปนและโปรตุเกส รวมไปถึงรัฐเผด็จการในแถบคาบสมุทรบอลติคคาบสมุทรบอลข่าน บราซิล คิวบา สาธารณรัฐจีนและญี่ปุ่น เป็นต้น

ภายหลังจากการสิ้นสุดของสงครามโลกครั้งที่สอง ทำให้เกิดผลกระทบในด้านตรงกันข้ามในทวีปยุโรปตะวันตก ความสำเร็จในการสร้างระบอบประชาธิปไตยในออสเตรีย อิตาลี และญี่ปุ่นสมัยยึดครอง ซึ่งได้เป็นต้นแบบของทฤษฎีการเปลี่ยนแปลงระบอบการปกครอง อย่างไรก็ตาม กลุ่มประเทศในยุโรปตะวันออก รวมไปถึงเขตยึดครองของโซเวียตในเยอรมันนี ซึ่งถูกบังคับให้มีการเปลี่ยนแปลงไปสู่การปกครองในระบอบคอมมิวนิสต์ตามค่ายตะวันออก หลังจากการสิ้นสุดของสงครามโลกครั้งที่สองยังส่งผลให้เกิดการปลดปล่อยอาณานิคม และประเทศเอกราชใหม่ส่วนใหญ่จะสนับสนุนให้มีการปกครองในระบอบประชาธิปไตย และอินเดียได้กลายมาเป็นประเทศที่ปกครองในระบอบประชาธิปไตยที่มีจำนวนประชากรมากที่สุดในโลก และดำเนินต่อไปอย่างไม่หยุดยั้ง ในช่วงหนึ่งทศวรรษภายหลังสงครามโลกครั้งที่สอง ชาติตะวันตกที่ปกครองในระบอบประชาธิปไตยส่วนใหญ่ได้มีระบบเศรษฐกิจแบบผสม และดำเนินการตามรูปแบบรัฐสวัสดิการ สะท้อนให้เห็นถึงความสอดคล้องกันระหว่างราษฎรกับพรรคการเมืองในช่วงคริสต์ทศวรรษ 1950 และ 1960 เศรษฐกิจทั้งในกลุ่มประเทศตะวันตกและกลุ่มประเทศคอมมิวนิสต์ ในภายหลังเศรษฐกิจที่อยู่ภายใต้การควบคุมของรัฐบาลได้ลดลง เมื่อถึงปี ค.ศ.1960 ชาติส่วนใหญ่ได้มีการปกครองในระบอบประชาธิปไตย ถึงแม้ว่าประชากรส่วนใหญ่ของโลกจะยังคงมีการจัดการเลือกตั้งแบบตบตา และการปกครองในรูปแบบอื่นๆ อยู่

กระแสของการเปลี่ยนแปลงไปสู่ระบอบประชาธิปไตย นำไปสู่ความเจริญก้าวหน้าของรูปแบบประชาธิปไตยที่เคารพสิทธิของเสียงข้างน้อยในหลายรัฐชาติ เริ่มจากสเปน โปรตุเกส ในปี ค.ศ. 1974 รวมไปถึงอีกหลายประเทศในทวีปอเมริกาใต้ เมื่อถึงปลายคริสต์ทศวรรษ 1970 และต้นคริสต์ทศวรรษ 1980 ซึ่งได้เปลี่ยนแปลงมาจากระบอบเผด็จการทหาร มาเป็นรัฐบาลพลเรือน ตามด้วยประเทศในเอเชียตะวันออกเฉียงใต้ ระหว่างช่วงต้นถึงกลางคริสต์ทศวรรษ 1980 และเนื่องจากความเสื่อมถอยทางเศรษฐกิจของสหภาพโซเวียต รวมไปถึงความขัดแย้งภายในทำให้สหภาพโซเวียตล่มสลาย และนำไปสู่จุดสิ้นสุดของสงครามเย็น ตามมาด้วยการเปลี่ยนแปลงระบอบการปกครองภายในกลุ่มประเทศยุโรปตะวันออกเฉียงใต้อีกด้วย

นอกเหนือจากนั้น กระแสของระบอบประชาธิปไตย ได้แพร่ขยายไปถึงบางส่วนของทวีปแอฟริกา ในช่วงคริสต์ทศวรรษ 1990 โดยเฉพาะอย่างยิ่งในแอฟริกาใต้ ความพยายามบางประการในการเปลี่ยนแปลงระบอบการปกครองยังพบเห็นอยู่ในอินโดนีเซีย ยูโกสลาเวีย ยูเครน เลบานอนและคีร์กีซสถาน

#### 4.2 ระบอบประชาธิปไตยในประเทศไทย

ประเทศไทยได้เข้าสู่การปกครองระบอบประชาธิปไตยอย่างเป็นทางการในปี พ.ศ. 2475 สมัยรัชกาลที่ 7 โดยมีเหตุการณ์สำคัญที่แสดงถึงความพยายามที่จะพัฒนาประชาธิปไตยอย่างแท้จริง ดังนี้

1) เหตุการณ์สมัยประชาธิปไตย พ.ศ. 2475 – 2535 (สมัยรัชกาลที่ 7 – ก่อน 14 ตุลาคม 2516) รูปแบบการปกครองสมัยรัชกาลที่ 6 -7 ยังคงยึดรูปแบบการปกครองสมัยรัชกาลที่ 5 มีการปรับปรุงแก้ไขบ้างเพียงเล็กน้อย ทั้ง 2 พระองค์ได้ตระหนักถึงการเปลี่ยนแปลงการปกครองที่คงจะมีขึ้นในภายข้างหน้า สมัยรัชกาลที่ 6 ได้มีการจัดตั้ง “คูลิตธานี” ให้เป็นนครจำลองในการปกครองแบบประชาธิปไตย จนเมื่อวันที่ 24 มิถุนายน พ.ศ. 2475 หลังจากที่รัชกาลที่ 7 ทรงครองราชย์ได้ 7 ปี คณะผู้ก่อการซึ่งเรียกตัวเองว่า “คณะราษฎร” ประกอบด้วยทหารบก ทหารเรือและพลเรือน จำนวน 99 คน ได้ทำการยึดอำนาจ และเปลี่ยนแปลงการปกครองจากระบบสมบูรณาญาสิทธิราช หรือ “ราชาธิปไตย” มาเป็นระบบการปกครองแบบ “ประชาธิปไตย” และได้อัญเชิญรัชกาลที่ 7 ขึ้น เป็นกษัตริย์ภายใต้รัฐธรรมนูญ นับได้ว่ารัชกาลที่ 7 ทรงเป็นกษัตริย์องค์แรกในระบอบประชาธิปไตย

#### 2) มูลเหตุของการเปลี่ยนแปลงการปกครอง พ.ศ. 2475

1. ภาวะเศรษฐกิจตกต่ำทั่วโลก หลังสงครามโลก รัฐบาลต้องการลดรายจ่าย โดยปลดข้าราชการบางส่วนออก ผู้ถูกปลดไม่พอใจ
2. ผู้ที่ไปเรียนจากต่างประเทศเมื่อกลับมาแล้วต้องการเปลี่ยนแปลงประเทศให้ทันสมัยเหมือนประเทศที่เจริญแล้ว
3. ความเหลื่อมล้ำต่ำสูงระหว่างข้าราชการและประชาชน จึงต้องการสิทธิเสมอภาคกัน
4. ระบบสมบูรณาญาสิทธิราชย์ไม่สามารถแก้ปัญหาพื้นฐานชีวิตของราษฎรได้

### 3) ลักษณะการปกครองหลังเปลี่ยนแปลงการปกครอง พ.ศ. 2475

1. พระมหากษัตริย์ทรงเป็นประมุขภายใต้รัฐธรรมนูญ
2. รัฐธรรมนูญเป็นกฎหมายสูงสุดในการปกครองประเทศ
3. อำนาจอธิปไตย เป็นของปวงชนชาวไทยและเป็นอำนาจสูงสุดในการปกครองประเทศ
4. ประชาชนใช้อำนาจอธิปไตยผ่านทางรัฐสภา รัฐบาลและศาล
5. ประชาชนมีสิทธิเสรีภาพเท่าเทียมกัน
6. ประชาชนเลือกตัวแทนในการบริหารประเทศ ซึ่งเรียกว่า รัฐบาล หรือ คณะรัฐมนตรี
7. ในการบริหารราชการแผ่นดิน แบ่งเป็น 3 ส่วนคือ
  - 1) การปกครองส่วนกลาง แบ่งเป็น กระทรวง ทบวง กรมต่างๆ
  - 2) การปกครองส่วนภูมิภาค แบ่งเป็น จังหวัด และอำเภอ
  - 3) การปกครองส่วนท้องถิ่นแบ่งเป็นองค์การบริหารส่วนจังหวัด เทศบาล สุขาภิบาล และองค์การบริหารส่วนตำบล

การเปลี่ยนแปลงการปกครองของไทยเป็นไปอย่างสงบไม่รุนแรงเหมือนบางประเทศ อย่างไรก็ตามลักษณะการเมืองการปกครองมิได้เป็นประชาธิปไตยโดยสมบูรณ์ อำนาจบางส่วนตกอยู่กับผู้นำทางการเมือง หรือผู้บริหารประเทศ มีการขัดแย้งกันในด้านนโยบายมีการแย่งชิงผลประโยชน์ เป็นเหตุให้เกิดการปฏิวัติรัฐประหารขึ้นหลายครั้งระบบการปกครองของไทย จึงมีลักษณะกลับไปกลับมาระหว่างประชาธิปไตยกับกษัตริย์ไทย (การปกครองโดยคณะปฏิวัติ)

### 4. ประชาธิปไตย หลัง 14 ตุลาคม 2516

จอมพลถนอม กิตติขจร ได้ขึ้นเป็นนายกรัฐมนตรี เมื่อปี 2511 หลังมีการประกาศใช้รัฐธรรมนูญแห่งราชอาณาจักรไทย พุทธศักราช 2511 ซึ่งใช้เวลาร่างถึง 10 ปี แต่หลังจากบริหารประเทศมาเพียง 3 ปีเศษ จอมพลถนอม กิตติขจร และคณะได้ทำการปฏิวัติตนเองและล้มเลิก รัฐธรรมนูญฉบับนี้ เมื่อวันที่ 17 พฤศจิกายน 2514 และได้เข้าควบคุมการบริหารประเทศ ในฐานะหัวหน้าคณะปฏิวัติ การบริหารประเทศโดยคณะปฏิวัติ ซึ่งนำโดย จอมพลถนอม กิตติขจร จอมพลประภาส จารุเสถียร และ พ.อ.ณรงค์ กิตติขจร หรือกลุ่ม ถนอม ประภาส - ณรงค์ ถูกมองว่าเป็นการทำการปฏิวัติเพื่อผลประโยชน์ของตนเองและกลุ่ม มีการคอร์รัปชันเกิดขึ้นมากมายในที่สุด นิสิต นักศึกษา และประชาชน ได้ร่วมกันเรียกร้องรัฐธรรมนูญและขับไล่รัฐบาล จนนำไปสู่เหตุการณ์นองเลือดในวันที่ 14 ตุลาคม 2516 ซึ่งเรียกเป็น “วันมหาวิปโยค” และในที่สุดจอมพลถนอม กิตติขจร และคณะต้องลาออกจากตำแหน่งและเดินทางออกนอกประเทศภายหลังเหตุการณ์ 14 ตุลาคม 2516



**นายสัญญา ธรรมศักดิ์** ได้ขึ้นเป็นนายกรัฐมนตรีระยะหนึ่งในระยะนี้ถือว่าเป็นการตื่นตัวในทางประชาธิปไตยอย่างมาก มีการเรียกร้องสิทธิเสรีภาพมากขึ้น มีการจัดหยุดงาน (Strife) มีการแสดงออกในทางเสรีภาพด้านการพูด การเขียน จำนวนหนังสือพิมพ์ได้มีออกจำหน่ายมากขึ้น มีกลุ่มพลังทางการเมืองเกิดขึ้นมากมาย มีการเดินขบวน เพื่อเรียกร้องสิทธิและผลประโยชน์หลายครั้งเหตุการณ์เหล่านี้ได้สร้างความเบื่อหน่ายให้กับประชาชนเรื่อยมา อีกทั้งคุณภาพของผู้แทนราษฎรไม่ดีไปกว่าเดิม นิสิตนักศึกษาได้เข้าไปยุ่งเกี่ยวในเหตุการณ์วุ่นวายต่างๆ

จนในที่สุดเกิดวิกฤตการณ์นองเลือด 6 ตุลาคม 2519 ทหารในนาม “คณะปฏิรูปการปกครองแผ่นดิน” ได้เข้ายึดอำนาจจากรัฐบาล ม.ร.ว. เสนีย์ ปราโมช และคณะปฏิรูปการปกครองแผ่นดินได้แต่งตั้งนายธานินทร์ กรัยวิเชียร เป็นนายกรัฐมนตรี นายธานินทร์ กรัยวิเชียร บริหารประเทศมาได้เพียง 1 ปี

คณะปฏิรูปฯ ได้ยึดอำนาจอีกครั้งหนึ่ง และครั้งหลังนี้ได้แต่งตั้งพลเอก เกรียงศักดิ์ ชมะนันทน์ เป็นนายกรัฐมนตรี พลเอก เกรียงศักดิ์ ชมะนันทน์ เป็นนายกรัฐมนตรีถึงวันที่ 29 กุมภาพันธ์ 2523 จึงได้ลาออกจากตำแหน่ง

พลเอก เปรม ติณสูลานนท์ ได้ขึ้นเป็นนายกรัฐมนตรีต่อจาก พลเอกเกรียงศักดิ์ ชมะนันทน์ ดำรงตำแหน่งมาจนถึงวันที่ 4 สิงหาคม 2531 รวมระยะเวลา 8 ปีเศษ ได้มีการปรับปรุงคณะรัฐบาลหลายครั้ง ในระหว่างดำรงตำแหน่ง มีผู้พยายามทำการรัฐประหารถึง 2 ครั้ง แต่ไม่สำเร็จ สมัย พลเอกเปรม ติณสูลานนท์ ได้ชื่อว่าเป็นหัวเลี้ยวหัวต่อที่สำคัญทางด้านการเมืองการปกครองมีการพัฒนาโครงสร้างทางการเมือง ให้เข้มแข็งรวมถึงการพัฒนาโครงสร้างทางด้านเศรษฐกิจและสังคมของประเทศให้ก้าวหน้าด้วย

พลเอกชาติชาย ชุณหะวัณ ได้ขึ้นเป็นนายกรัฐมนตรี ต่อจากพลเอกเปรม ติณสูลานนท์ เมื่อวันที่ 4 สิงหาคม 2531 และถือได้ว่าเป็นคณะรัฐมนตรีที่มาจาก การเลือกตั้ง ซึ่งเป็นความชอบธรรมในกระบวนการบริหารตามระบอบประชาธิปไตย

รัฐบาลพลเอกชาติชาย ชุณหะวัณ ได้ถูกคณะทหารซึ่งเรียกตนเองว่า คณะรักษาความสงบเรียบร้อยแห่งชาติทำการยึดอำนาจ เมื่อวันที่ 23 กุมภาพันธ์ 2534 และได้แต่งตั้งให้ นายอานันท์ ปันยารชุน เป็นนายกรัฐมนตรี

คณะรัฐบาลของนายอานันท์ ปันยารชุน ทำการบริหารประเทศมาได้ปีเศษจึงพ้นจากตำแหน่งไปเมื่อมีรัฐบาลชุดใหม่ นำโดย พลเอกสุจินดา คราประยูร เป็นนายกรัฐมนตรี

รัฐบาลโดยพลเอก สุจินดา คราประยูร ไม่ได้ผ่านการเลือกตั้งจึงถูกต่อต้านจากพรรคการเมืองบางพรรค นิสิตนักศึกษาและประชาชนบางกลุ่ม จนนำไปสู่เหตุการณ์ “พฤษภาทมิฬ” เมื่อวันที่ 15 – 17 พฤษภาคม 2535 ในที่สุด พลเอกสุจินดา คราประยูร ได้ลาออกจากตำแหน่ง

นายอานันท์ ปันยารชุน ได้กลับมาเป็นนายกรัฐมนตรีอีกครั้งหนึ่ง โดยมีเป้าหมายสำคัญที่การยุบสภาเพื่อเลือกตั้งใหม่และเมื่ออยู่ในตำแหน่งได้ประมาณ 3 เดือนเศษ จึงได้

ทำการยุบสภา เมื่อมีการเลือกตั้งใหม่ นายชวน หลีกภัย ได้เป็นนายกรัฐมนตรี ตั้งแต่วันที่ 23 กันยายน 2535 เป็นต้นมา

### 5. ประชาธิปไตยกับการมีส่วนร่วมในประเทศไทย

การเปิดโอกาสให้ประชาชนได้มีส่วนร่วมในทางการเมือง เป็นพัฒนาการมีส่วนร่วมในทางการเมืองไทยแบบพหุนิยม (Pluralism) หรือเป็นแนวความคิดที่เคารพความแตกต่าง (Difference) และความหลากหลาย (Diversity) ในมิติต่างๆ ของผู้คนในสังคมตั้งแต่การเมือง ชีวิตทางสังคม และวัฒนธรรม (ธีรยุทธ บุญมี, 2543) อันเป็นการส่งเสริมให้ประชาชนได้มีส่วนร่วมในการผลักดันหรือการพัฒนาทางการเมือง เศรษฐกิจ และสังคม ก่อให้ชุมชนเข้มแข็ง หรือที่เรียกว่า “ประชาสังคม” ในปัจจุบัน ทั้งนี้ ได้มีการนำเสนอแนวความคิดเรื่องพหุนิยมกันมาตั้งแต่ยุคแห่งการต่อสู้เพื่อประชาธิปไตย 14 ตุลาคม 2516 แต่ช่วงนั้นอุดมการณ์ประชาธิปไตยได้เลือนหายไป โดยมีแนวความคิดเกี่ยวกับสังคมนิยมมาแทนที่

จนกระทั่งทศวรรษที่ผ่านมา (นับจากเหตุการณ์พฤษภา 2535) เป็นช่วงหัวเลี้ยวหัวต่อของการปฏิรูปการเมืองไทย ประชาชนนักการเมือง นักวิชาการ สื่อมวลชน องค์กรเอกชน และสภาร่างรัฐธรรมนูญ ได้ให้ความสำคัญกับ “การมีส่วนร่วมในทางการเมือง” (Political Participation) มากเป็นพิเศษ จนดูเหมือนว่าจะเป็นคำที่มีความหมายยิ่งใหญ่ รัฐธรรมนูญแห่งราชอาณาจักรไทย พุทธศักราช 2540 นับตั้งแต่กรอบเบื้องต้นของร่างรัฐธรรมนูญ เจตจำนงของสภาร่างรัฐธรรมนูญ สาระสำคัญของรัฐธรรมนูญจึงล้วนแต่มีผลให้ประชาชนได้มีส่วนร่วมในทางการเมืองทุกระดับในกระบวนการทางการเมืองมากยิ่งขึ้น และยังได้ขยายการรับรองสิทธิขั้นพื้นฐาน (Basic Rights or Fundamental Rights) สิทธิในการแสดงความคิดเห็น โดยการพูด การเขียน การพิมพ์ การโฆษณา และการสื่อความหมาย โดยวิธีอื่น เป็นต้น และสิทธิของพลเมือง (Citizen's Rights) เช่น สิทธิออกเสียงเลือกตั้งและสมัครรับเลือกตั้ง เสรีภาพในการรวมกันเป็นพรรคการเมือง เป็นต้น เพื่อเอื้อประโยชน์ต่อการมีส่วนร่วมในทางการเมืองของประชาชน

ตามเจตนารมณ์ของรัฐธรรมนูญแห่งราชอาณาจักรไทย พุทธศักราช 2540 นั้น นับเป็นคุณูปการอันยิ่งใหญ่ของการปฏิรูปการเมือง มีผลให้ประชาชนมีช่องทางเข้ามีส่วนร่วมในทางการเมือง ในทุกมิติแห่งกระบวนการทางการเมืองการปกครองในระบอบประชาธิปไตยทั้งในแนวราบ (รูปแบบหรือวิธีการ) และแนวตั้ง (ขอบเขตหรือจำนวนของประชาชนผู้มีสิทธิส่วนร่วมในทางการเมือง) โดยบัญญัติไว้ชัดเจนในหมวด 5 แนวนโยบายพื้นฐานแห่งรัฐ มาตรา 76 ดังนี้

“มาตรา 76 รัฐต้องส่งเสริมและสนับสนุนการมีส่วนร่วมของประชาชนในการกำหนดนโยบาย การตัดสินใจทางการเมือง การวางแผนพัฒนาทางการเมือง เศรษฐกิจ และสังคม รวมทั้งการตรวจสอบใช้อำนาจรัฐทุกระดับ”

นอกจากนั้น บทบัญญัติแห่งรัฐธรรมนูญฉบับใหม่อีกหลายมาตราได้เปิดโอกาสให้

ประชาชนมีส่วนร่วมในทางการเมืองอย่างเป็นรูปแบบเด่นชัดอย่างที่ไม่เคยปรากฏมาก่อนในรัฐธรรมนูญทั้ง 15 ฉบับที่ประเทศไทยเคยใช้มา สิทธิมีส่วนร่วมในทางการเมืองของประชาชนตามรัฐธรรมนูญฉบับใหม่จึงได้เปิดกว้างขึ้นทั้งด้านรูปแบบ หรือวิธีการของการมีส่วนร่วมในทางการเมืองของประชาชน และขอบเขตกลุ่มหรือจำนวนของประชาชนผู้มีสิทธิมีส่วนร่วมในทางการเมือง ก่อให้เกิด “ระบอบประชาธิปไตยแบบมีส่วนร่วม” (Participatory Democracy) และสร้าง “ระบบพหุการเมือง” (Plural Politics) ที่นำไปสู่ “การเมืองภาคประชาชน”

**บทสรุป**

จนถึงปัจจุบันนี้ ทั่วโลกได้มีประเทศที่ปกครองในระบอบประชาธิปไตย จำนวน 123 ประเทศ (ค.ศ. 2007) และกำลังมีจำนวนเพิ่มขึ้นเรื่อยๆ ซึ่งได้มีการคาดเดากันว่า กระแสดังกล่าวจะเกิดขึ้นต่อไปในอนาคต ที่ซึ่งประชาธิปไตยที่เคารพสิทธิของเสียงข้างน้อยจะกลายเป็นมาตรฐานสากลสำหรับสังคมมนุษยชาติ สมมุติฐานดังกล่าวเป็นหัวใจหลักของทฤษฎี “จุดสิ้นสุดของประวัติศาสตร์” โดยฟรานซิส ฟูกูยะมะ ซึ่งทฤษฎีดังกล่าวเป็นการวิพากษ์วิจารณ์บรรดาผู้ที่เกรงกลัวว่าจะมีวิวัฒนาการของประชาธิปไตยที่เคารพสิทธิของเสียงข้างน้อยไปยังยุคหลังประชาธิปไตย และผู้ที่ชี้ให้เห็นถึงประชาธิปไตยไม่เสรี

บทที่

**4**

การเมืองการปกครอง

**เรื่องที่ 4 เหตุการณ์สำคัญทางการเมืองการปกครองของประเทศไทย**

ประเทศไทยแม้จะมีการปกครองระบอบประชาธิปไตยโดยมีพระมหากษัตริย์ทรงเป็นประมุขและมีนายกรัฐมนตรีเป็นหัวหน้าสูงสุดของรัฐบาลมาตั้งแต่ปีพุทธศักราช 2475 แล้วก็ตาม ยังพบว่ามีเหตุการณ์สำคัญทางการเมืองการปกครองของประเทศไทยต่อมา โดยมีทั้งการกบฏปฏิวัติและรัฐประหาร ซึ่งล้วนแต่เป็นการใช้กำลังอำนาจที่ไม่ถูกต้องตามรัฐธรรมนูญ เข้ายึดอำนาจทั้งสิ้น นอกจากนี้ยังพบว่าการใช้กำลังอำนาจมีความหมายแตกต่างกันออกไป กล่าวคือ บางครั้งเป็น “การปฏิวัติ” เพื่อไล่นักการเมืองที่คดโกงออกไปเท่านั้น หรือบางครั้งหากกลุ่มที่ต้องการยึดอำนาจทางการเมืองแต่ทำไม่สำเร็จก็จะถูกเรียกว่า “กบฏ” แต่ถ้าสามารถยึดอำนาจทางการเมืองสำเร็จ มีการเปลี่ยนแปลง แต่ยังคงใช้รัฐธรรมนูญฉบับเก่าหรือใช้รัฐธรรมนูญฉบับใหม่เพื่อให้มีการเลือกตั้งในระยะเวลาที่ไม่นานนักก็จะเรียกการกระทำครั้งนี้ว่า “รัฐประหาร” ซึ่งบางครั้งก็มีการให้ความหมายผิดจากการกระทำครั้งนี้ว่าเป็น “การปฏิวัติ” ก็คือ การใช้อำนาจ การยึดอำนาจทางการเมือง แล้วทำการเปลี่ยนแปลงผู้นำการปกครอง ซึ่งแท้จริงแล้วการเปลี่ยนแปลงรัฐบาลบ่อยครั้งที่เกิดขึ้นในประเทศไทยมาจาก “การแย่งชิงอำนาจ” ของกลุ่มที่มีอำนาจอย่างไรก็ตามเหตุการณ์สำคัญทางการเมืองการปกครองของประเทศไทยภายหลังปีพุทธศักราช 2475 มีดังนี้

**1. กบฏบวรเดช พ.ศ. 2476**

ผู้นำการเปลี่ยนแปลง คือ พลเอกพระวรวงศ์เธอ พระองค์เจ้าบวรเดชและพระยาศรีสิทธิสงคราม (เถิน ท่าราม)

สาเหตุของการเปลี่ยนแปลง คือ เพื่อดำรงการปกครองระบอบประชาธิปไตย และนำประเทศกลับสู่การปกครองระบอบสมบูรณาญาสิทธิราช

ผลของการเปลี่ยนแปลง คือ การปฏิวัติครั้งนี้ล้มเหลว ฝ่ายกบฏถูกฝ่ายรัฐบาลปราบปรามได้สำเร็จ

**2. การรัฐประหาร พ.ศ. 2490**

ผู้นำการเปลี่ยนแปลง คือ พันเอกหลวงกาจสงครามและพลโทพิน ชุมพะวัน

สาเหตุของการเปลี่ยนแปลง กรณีสวรรคตของรัชกาลที่ 8 และปัญหาการนอกราชการบังหลวง

ผลของการเปลี่ยนแปลง ทำให้จอมพล ป.พิบูลสงครามกลับมามีบทบาททางการเมืองอีกครั้ง และกลุ่มชวยราชครุมีบทบาทสำคัญทางการเมืองมากขึ้น ความสัมพันธ์ระหว่างไทยกับสหรัฐอเมริกาแน่นแฟ้นมาก

**3. การรัฐประหาร พ.ศ. 2501**

ผู้นำการเปลี่ยนแปลง คือ จอมพลสฤษดิ์ ธนะรัชต์

สาเหตุของการเปลี่ยนแปลง อ้างสาเหตุจากภัยคุกคามของลัทธิคอมมิวนิสต์

ผลของการเปลี่ยนแปลง ทำให้ประเทศไทยเข้าสู่ระบอบเผด็จการอำนาจนิยม

**4. วันมหาวิปโยค 14 ตุลาคม พ.ศ. 2516**

ผู้นำการเปลี่ยนแปลง คือ ประชาชน นิสิต นักศึกษา

สาเหตุของการเปลี่ยนแปลง เพื่อต่อต้านเผด็จการทหารที่ครอบงำและลดรอนสิทธิเสรีภาพทางการเมืองของประชาชน

ผลของการเปลี่ยนแปลง ประเทศไทยเข้าสู่ระบอบประชาธิปไตยอย่างสมบูรณ์ ประชาชนมีเสรีภาพในการแสดงออกทางการเมืองอย่างกว้างขวาง และมีการประกาศใช้รัฐธรรมนูญ พ.ศ. 2517 (ที่ถือว่ามีความเป็นประชาธิปไตยมากที่สุดฉบับหนึ่ง)

**5. เหตุการณ์ 6 ตุลาคม พ.ศ. 2519**

ผู้นำการเปลี่ยนแปลง คือ พลเรือเอกสัจด์ ชะลออยู่

สาเหตุของการเปลี่ยนแปลง อ้างว่านิสิตนักศึกษาที่เป็นผู้นำการเปลี่ยนแปลงทางการเมืองในวันที่ 14 ต.ค. 2516 ได้รับการสนับสนุนจากคอมมิวนิสต์

ผลของการเปลี่ยนแปลง ระบอบประชาธิปไตยถูกล้มล้างและกลับไปสู่การปกครองแบบเผด็จการอำนาจนิยมอีกครั้ง สภาพการเมืองขาดเสถียรภาพและเกิดความแตกแยกอย่างรุนแรง

**6. การรัฐประหาร พ.ศ. 2520**

ผู้นำการเปลี่ยนแปลง คือ พลเรือเอกสัจด์ ชะลออยู่

สาเหตุการเปลี่ยนแปลง การคัดค้านนโยบายแบบवादของนายธานินทร์ กรัยวิเชียร (เผด็จการโดยพลเรือน)

ผลของการเปลี่ยนแปลง มีการประกาศใช้รัฐธรรมนูญฉบับ พ.ศ. 2521 พลเอก เกรียงศักดิ์ ชมะนันทน์และพลเอกเปรม ติณสูลานนท์ เป็นนายกรัฐมนตรีคนต่อมา

### 7. การรัฐประหาร พ.ศ. 2534 (รตช.)

ผู้นำการเปลี่ยนแปลง คือ พลเอกสุนทร คงสมพงษ์, พลเอกสุจินดา คราประยูร, พลอากาศ เอกเกษตร โรจนนิล

สาเหตุของการเปลี่ยนแปลง การฉ้อราษฎร์บังหลวงของคณะรัฐบาลที่มีพลเอกชาติชาย ชุณหะวัณเป็นนายกรัฐมนตรี

ผลของการเปลี่ยนแปลง นายอานันท์ ปันยารชุน ได้รับการแต่งตั้งให้เป็นนายกรัฐมนตรี

### 8. เหตุการณ์พฤษภาทมิฬ (17 – 19 พ.ค. 2535)

ผู้นำการเปลี่ยนแปลง คือ ประชาชนทั่วไป นักเรียน นักศึกษา

สาเหตุของการเปลี่ยนแปลง นักศึกษา ประชาชน และนักการเมืองบางกลุ่มร่วมกันต่อต้านการเข้าดำรงตำแหน่งผู้นำของพลเอกสุจินดา คราประยูร

ผลของการเปลี่ยนแปลง เกิดเหตุการณ์นองเลือดอีกครั้ง และนายอานันท์ ปันยารชุนกลับเข้ามาดำรงตำแหน่งนายกฯ อีกวาระหนึ่ง

### บทกฎ 12 ครั้ง – ปฏิวัติ 1 ครั้ง – รัฐประหาร 8 ครั้ง

การเปลี่ยนแปลงทางการเมืองไม่ว่าจะเป็นการเปลี่ยนรัฐบาลหรือคณะผู้ปกครองหรือการเปลี่ยนกติกาการปกครองหรือรัฐธรรมนูญย่อมเป็นสิ่งที่เกิดขึ้นได้ในทุกประเทศปกติ รัฐธรรมนูญของแต่ละประเทศย่อมกำหนดวิธีการเปลี่ยนแปลงไว้ เช่น ให้มีการเลือกตั้งทั่วไปทุก 4 ปี หรือ 5 ปี หรือเลือกประธานาธิบดีทุก 4 ปี หรือ 6 ปี เพื่อให้โอกาสประชาชนตัดสินใจว่าจะให้บุคคลใดหรือกลุ่มพรรคการเมืองใดได้เป็นผู้ปกครอง และกำหนดวิธีการเปลี่ยนแปลงหลักการหรือสาระของรัฐธรรมนูญหรือแม้กระทั่งสร้างรัฐธรรมนูญใหม่แทนฉบับเดิม

การเปลี่ยนแปลงตามกระบวนการดังกล่าวข้างต้นถือว่าการเปลี่ยนแปลงโดยสันติวิธีและเป็นวิถีทางที่ถูกต้องตามกฎหมาย อย่างไรก็ตาม การเปลี่ยนแปลงอีกวิธีหนึ่งที่ดีว่าเป็นวิธีการรุนแรงและไม่ถูกต้องตามกฎหมาย นั่นก็คือ การใช้กำลังเข้าข่มขู่ เช่น ใช้กองกำลังติดอาวุธเข้ายึดอำนาจจากรัฐบาลเดิมไล่คณะรัฐมนตรีออกไปและตั้งคณะรัฐมนตรีใหม่ โดยกลุ่มของคนที่ยึดอำนาจเข้ามาแทนที่หรือยกเลิกรัฐธรรมนูญฉบับเดิมแล้วร่างรัฐธรรมนูญฉบับใหม่ วางกฎและกติกาตามที่กลุ่มผู้มีอำนาจปรารถนา โดยปกติคณะหรือกลุ่มบุคคลที่จะเข้ามาเปลี่ยนแปลงด้วยวิธีนี้ จะต้องมียกกำลังติดอาวุธเข้าปฏิบัติการ มิฉะนั้นแล้วก็ยากที่จะสำเร็จและถึงมีกำลังก็ไม่อาจไม่สำเร็จเสมอไปเพราะมีองค์ประกอบการสนับสนุนหรือต่อต้านจากประชาชนเข้ามาเป็นปัจจัยประกอบด้วย

ปัญหาที่เกิดขึ้นกับประเทศที่ไม่มีเสถียรภาพทางการเมืองก็คือว่า การเปลี่ยนรัฐบาล หรือผู้ปกครองประเทศมักไม่เป็นไปตามกติกา หรือระเบียบแบบแผนโดยสันติวิธี ตรงกันข้ามมักเกิดการแย่งชิงอำนาจด้วยการใช้กำลังอยู่เนือง ๆ ไม่ว่าจะนำไปในรูปของการจลาจล กบฏ ปฏิวัติหรือรัฐประหารความหมายของคำเหล่านี้เหมือนกันในแง่ที่ว่าเป็นการใช้กำลังอาวุธยึดอำนาจทางการเมือง แต่มีความหมายต่างกันในด้านผลของการใช้กำลังความรุนแรงนั้น หากทำการไม่สำเร็จจะถูก เรียกว่า กบฏจลาจล (rebellion) ถ้าการยึดอำนาจนั้นสัมฤทธิ์ผล และเปลี่ยนเพียงรัฐบาลเรียกว่า รัฐประหาร (coup d'etat) แต่ถ้ารัฐบาลใหม่ได้ทำการเปลี่ยนแปลงมูลฐานระบอบการปกครอง ก็นับว่าเป็นการปฏิวัติ

ในเมืองไทยคำว่า ปฏิวัติ กับรัฐประหารมักใช้ปะปนกัน แล้วแต่ผู้ยึดอำนาจได้นั้นจะเรียกตัวเองว่าอะไร เท่าที่ผ่านมามักนิยมใช้คำว่า ปฏิวัติเพราะเป็นคำที่ดูขึงขังน่าเกรงขามเพื่อความสะดวกในการขำรงไว้ซึ่งอำนาจที่ได้มานั้น ทั้งที่โดยเนื้อแท้แล้ว นับแต่มีการเปลี่ยนแปลงการปกครอง 24 มิถุนายน 2475 ซึ่งอาจถือได้ว่าเป็นการปฏิวัติที่แท้จริงครั้งเดียวที่เกิดขึ้นในประเทศไทย การยึดอำนาจโดยวิธีการใช้กำลังครั้งต่อ ๆ มาในทางรัฐศาสตร์ถือว่าเป็นเพียงการรัฐประหารเท่านั้น เพราะผู้ยึดอำนาจได้นั้นไม่ได้ทำการเปลี่ยนแปลงหลักการมูลฐานของระบอบการปกครองเลย

ดังนั้น เพื่อให้สอดคล้องกับพฤติกรรมทางการเมืองและมีให้สัมพันธ์กับการใช้ชื่อเรียกตัวเองของคณะที่ทำการยึดอำนาจทั้งหลาย อาจสรุปความหมายแคบ ๆ โดยเฉพาะเจาะจงสำหรับคำว่า ปฏิวัติ และรัฐประหารในบรรยากาศการเมืองไทย เป็นดังนี้ คือ

**“ปฏิวัติ”** หมายถึง การยึดอำนาจโดยวิธีการที่ไม่ถูกต้องตามรัฐธรรมนูญ ยกเลิกรัฐธรรมนูญที่ใช้อยู่ อาจมีหรือไม่มีประกาศใช้รัฐธรรมนูญฉบับใหม่ และรัฐบาลใหม่ได้ทำการเปลี่ยนแปลงฐานะระบอบการปกครอง เช่น เปลี่ยนแปลงการปกครองจากระบอบสมบูรณาญาสิทธิราชย์ เป็นระบอบประชาธิปไตยหรือคอมมิวนิสต์ ฯลฯ

ส่วน **“รัฐประหาร”** หมายถึง การยึดอำนาจโดยวิธีการที่ไม่ถูกต้องตามรัฐธรรมนูญ แต่ยังคงใช้รัฐธรรมนูญฉบับเก่าต่อไป หรือประกาศใช้รัฐธรรมนูญฉบับใหม่ เพื่อให้มีการเลือกตั้งเกิดขึ้นในระยะเวลาไม่นานนัก

ในประเทศไทย ถือได้ว่า มีการปฏิวัติเกิดขึ้นครั้งแรกและครั้งเดียว คือ การเปลี่ยนแปลงการปกครอง 2475 โดยคณะราษฎร จากระบบสมบูรณาญาสิทธิราชย์มาเป็นระบอบประชาธิปไตย และมีการกบฏเกิดขึ้น 12 ครั้ง และรัฐประหาร 8 ครั้ง ดังนี้

#### กบฏ 12 ครั้ง

1. กบฏ ร.ศ. 130
2. กบฏบวรเดช (11 ตุลาคม 2476)
3. กบฏนายสิบ (3 สิงหาคม 2478)
4. กบฏพระยาทรงสุรเดช หรือกบฏ 18 ศพ (29 มกราคม 2482)
5. กบฏเสนานิการ (1 ตุลาคม 2491)

6. กฎแบ่งแยกดินแดน (พ.ย. 2491)
7. กฎวังหลวง (26 กุมภาพันธ์ 2492)
8. กฎแมนฮัตตัน (29 มิถุนายน 2494)
9. กฎสันติภาพ (8 พฤศจิกายน 2497)
10. กฎ 26 มีนาคม 2520
11. กฎยังเตอร์ก (1- 3 เมษายน 2524)
12. กฎทหารนอกราชการ (9 กันยายน 2528)

### รัฐประหาร 8 ครั้ง

1. พ.อ.พระยาพหลฯ ทำการรัฐประหาร (20 มิ.ย. 2476)
2. พล.ท.ผิน ชุณหะวัณ และคณะนายทหารบก ทำการรัฐประหาร (8 พ.ย. 2490)
3. จอมพล ป.พิบูลสงคราม ทำการรัฐประหาร (29 พ.ย. 2494)
4. จอมพลสฤษดิ์ ธนะรัชต์ ทำการรัฐประหาร (16 กันยายน 2500)
5. จอมพลถนอม กิตติขจร ทำการรัฐประหาร (20 ตุลาคม 2501)
6. จอมพลถนอม กิตติขจร ทำการรัฐประหาร (17 พฤศจิกายน 2514)
7. พล.ร.อ. สวัสดิ์ ชะลออยู่ ทำการรัฐประหาร (20 ตุลาคม 2520)
8. พล.อ. สุนทร คงสมพงษ์ ทำการรัฐประหาร (23 กุมภาพันธ์ 2534)
9. คณะปฏิรูปการปกครองในระบอบประชาธิปไตยอันมีพระมหากษัตริย์เป็นประมุขทำการรัฐประหาร (19 กันยายน 2549)



### กิจกรรม

ให้ผู้เรียนตอบคำถามต่อไปนี้แล้วบันทึกผลการเรียนรู้ลงในแบบบันทึกผลการเรียนรู้ เรื่อง เหตุการณ์ที่สำคัญทางการเมืองการปกครองของไทย

1. ให้ผู้เรียนสรุปเหตุการณ์ทางการเมืองการปกครองของประเทศไทยในช่วงปี 2475 จนถึงปี 2550 ที่ผู้เรียนเห็นว่าเป็นเหตุการณ์รัฐประหารเท่านั้น
2. ให้ผู้เรียนวิเคราะห์เหตุการณ์ทางการเมืองของไทยในปัจจุบัน (ปี 2551 – 2552) ว่าเป็นอย่างไร เพียงสั้นๆ

**แบบบันทึกผลการเรียนรู้**  
**เรื่อง เหตุการณ์สำคัญทางการเมืองการปกครองของ**

1. สรุปเหตุการณ์สำคัญทางการเมืองของไทยระหว่างปี พ.ศ. 2475 – 2549 เฉพาะ เหตุการณ์ที่เป็นรัฐประหาร

.....

.....

.....

.....

.....

.....

2. วิเคราะห์เหตุการณ์ทางการเมืองของไทยในปัจจุบัน (ปี 2551 – 2552)

.....

.....

.....

.....

.....

.....

□ □ □ □



## เรื่องที่ 5 เหตุการณ์สำคัญทางการเมืองการปกครองของโลก ที่ส่งผลกระทบต่อประเทศไทย

เหตุการณ์สำคัญทางการเมืองการปกครองของโลก นับเป็นมูลเหตุใหญ่ที่ทำให้สังคมไทยเกิดการเปลี่ยนแปลง โดยเฉพาะอย่างยิ่งส่งผลกระทบต่อการเมืองการปกครองและเศรษฐกิจของประเทศไทยอย่างหลีกเลี่ยงไม่ได้ ซึ่งเหตุการณ์สำคัญต่าง ๆ ที่เกิดขึ้นในช่วงศตวรรษที่ 20 (ค.ศ. 1900 – 2000) ดังนี้

### 1. สงครามโลกครั้งที่ 1 (ค.ศ. 1914 – 1918)

สงครามโลกครั้งที่ 1 เพิ่มความขัดแย้งระดับโลกที่เกิดขึ้น ตั้งแต่ค.ศ. 1914 ระหว่างฝ่ายสัมพันธมิตรและฝ่ายมหาอำนาจกลาง ซึ่งไม่เคยปรากฏสงครามขนาดใหญ่ที่มีทหารหรือสมรภูมิที่เกี่ยวข้องมากขนาดนี้มาก่อน นับยุคสมัยแห่งความหายนะ โดยสาเหตุของการเกิดสงครามครั้งนี้ เกิดจากความขัดแย้งทางการเมืองของทวีปยุโรป ซึ่งเป็นจุดเริ่มต้นของการสิ้นสุดของระบอบสมบูรณาญาสิทธิราชย์ของยุโรปและการสิ้นสุดของ “จักรวรรดิออตโตมัน” อันเป็นต้นเหตุของการปฏิวัติรัสเซีย

นอกจากนี้การพ่ายแพ้ของประเทศเยอรมนีในสงครามครั้งนี้ ส่งผลให้เกิดลัทธิชาตินิยมขึ้นในประเทศอันเป็นจุดเริ่มต้นของสงครามโลกครั้งที่ 5 (ค.ศ. 1939)

### 2. สงครามโลกครั้งที่ 2 (ค.ศ. 1939 – 1945)

สงครามโลกครั้งที่ 2 อุบัติขึ้นอีกครั้งในเดือนกันยายน ค.ศ. 1939 นับเป็นการประลองความยิ่งใหญ่อีกครั้งระหว่างเยอรมันและอังกฤษเพียง 1 ปี เยอรมันก็สามารถยึดครองยุโรปไว้เกือบทั้งทวีปอังกฤษต้องสูญเสียอำนาจโดยสิ้นเชิง สงครามครั้งนี้ไม่เพียงแต่เกิดขึ้นในยุโรปเท่านั้น ทางด้านเอเชียญี่ปุ่นได้เข้ายึดครองประเทศต่าง ๆ โดยได้บุกยึดจีนแผ่นดินใหญ่และดินแดนต่าง ๆ ในเอเชียตะวันออกเฉียงใต้ส่งผลให้สหรัฐฯ เข้าร่วมสงครามในครั้งนี้อีก สงครามเริ่มทวีความรุนแรงขึ้นเมื่อเยอรมันได้บุก โจมตี สหภาพโซเวียตและเข้ายึดครองได้เกือบทั้งหมด ส่วนญี่ปุ่นเองก็โจมตีกองทัพเรือของสหรัฐฯ ที่เพิร์ลฮาร์เบอร์ ทำให้สหรัฐฯ ใช้มาตรการเด็ดขาดโจมตีญี่ปุ่นซึ่งจบลงด้วยการทิ้งระเบิดปรมาณู 2 ลูก ที่เมืองฮิโรชิมาและนางาซากิ กล่าวโดยสรุปได้ว่าการทำสงครามครั้งนี้เป็นสงครามระหว่าง 2 ฝ่าย คือ สหรัฐฯ กับญี่ปุ่น เพื่อครอบครองเอเชียและระหว่างเยอรมันกับสหภาพโซเวียต เพื่อแย่งชิงความเป็นใหญ่ในยุโรป

ผลกระทบของสงครามโลกทั้ง 2 ครั้ง มีผลกระทบหลายด้าน ซึ่งสรุปได้ดังนี้

ประการแรก อาณานิคมของยุโรปเริ่มได้รับอิสรภาพมากขึ้นเพราะผลของสงครามนั้น ทั้งผู้แพ้และผู้ชนะในยุโรปต่างก็หมดกำลัง ไม่ว่าจะกำลังทรัพย์หรือกำลังคน ประเทศอยู่ในสภาพบอบช้ำ จึงไม่มีพลังต่อต้านกระแสการดิ้นรนแห่งเสรีภาพของประเทศอาณานิคมได้อีก อังกฤษ ฝรั่งเศสต่างต้องผ่อนปรนตามกระแสต่อต้านของประเทศอาณานิคม

ประการที่สอง ผลพวงจากสงครามทั้ง 2 ครั้งนี้ ก่อให้เกิดลัทธิคอมมิวนิสต์ในสหภาพโซเวียต ซึ่งเริ่มตั้งแต่สงครามโลกครั้งที่แรก จนกระทั่งเมื่อสิ้นสุดสงครามโลกครั้งที่ 2 แล้ว

ลัทธิคอมมิวนิสต์ในสหภาพโซเวียตก็ยังคงอยู่และเติบโตขึ้นเรื่อย ๆ ทั้งในทวีปยุโรปและเอเชีย จึงกล่าวได้ว่าผลของสงครามโลก ครั้งที่ 2 ทำให้โลกต้องพบปัญหาที่ร้ายแรงกว่าเดิม เพราะเมื่อลัทธินาซีในเยอรมันล่มสลายไปเนื่องจากแพ้สงคราม ยุโรปกลางและยุโรปตะวันออกต้องอยู่ใต้อิทธิพลของลัทธิคอมมิวนิสต์จนหมดสิ้น โดยมีผู้นำคือ สหภาพโซเวียต ในที่สุดสหภาพโซเวียตจึงก้าวขึ้นมาเป็นประเทศมหาอำนาจแทนเยอรมันและมีความมุ่งหวังจะเป็นเจ้าโลกให้ได้ แต่สหภาพโซเวียตก็ต้องพบคู่แข่งที่สำคัญที่มีแนวความคิดที่แตกต่างกัน คือ สหรัฐอเมริกา กล่าวโดยสรุป สงครามทั้ง 2 ครั้งได้เปลี่ยนยุโรปจากการเป็นผู้นำของโลก กลายมาเป็นยุโรปต้องตกอยู่ภายใต้อิทธิพลของสหภาพโซเวียตของฝ่ายสหรัฐอเมริกา นับเป็นการเปลี่ยนโฉมหน้าครั้งสำคัญของประวัติศาสตร์โลกและลัทธิอำนาจนิยมของยุโรปที่เจริญตั้งแต่ก่อนศตวรรษที่ 20 อันยาวนานก็ถึงจุดอวสานไปด้วย หากจะสรุปรวม ๆ เมื่อสงครามโลกครั้งที่ 2 ยุติลง สถานการณ์โลกได้เปลี่ยนแปลงครั้งใหญ่ คือ ยุโรปไม่ได้ครอบครองแอฟริกาและเอเชียต่อไป อำนาจโลกขึ้นอยู่กับ 2 ประเทศ คือ สหภาพโซเวียตและสหรัฐอเมริกา ความขัดแย้งทางอุดมการณ์ทางการเมืองของประเทศมหาอำนาจทั้งสองหลังสงครามโลกครั้งที่ 2 ได้นำไปสู่เหตุการณ์สงครามเย็น

### 3. สงครามเย็น

สงครามเย็น คือ การต่อสู้ระหว่างค่ายประชาธิปไตยกับค่ายคอมมิวนิสต์ เป็นการทำสงครามกันโดยปราศจากเสียงปืนหรือการปะทะกัน อันเป็นผลสืบเนื่องจากการขยายอิทธิพลทางด้านอุดมการณ์ทางการเมืองของสองค่าย ต่างฝ่ายต่างก็แสวงหาพรรคร่วมอุดมการณ์ ทั้ง 2 ค่ายต่างใช้ยุทธวิธีต่างๆ ที่จะดึงประเทศต่างๆ ทั่วโลกมาเป็นฝ่ายตนให้ได้ ไม่ว่าจะเป็นการโฆษณา ประชาสัมพันธ์ การช่วยเหลือทางด้านเศรษฐกิจ การเมืองหรืออาวุธ ยุทธวิธีปรกณ์ต่างๆ แก่ประเทศในโลที่สามแม้จะมีประเทศเล็กๆ จะรวมตัวเป็นกลุ่ม “ผู้ไม่ฝักใฝ่ฝ่ายใด” ก็ตามก็ไม่ส่งผลกระทบต่อประเทศมหาอำนาจทั้งสองลดการแข่งขันกัน สหรัฐอเมริกาซึ่งเป็นประเทศที่มีเศรษฐกิจที่ดีมากเพราะไม่ได้รับผลจากสงครามมากนักและสามารถขายอาวุธให้กับชาติพันธมิตร ซึ่งต่างจากสหภาพโซเวียตที่มีอำนาจมาก แต่สภาพเศรษฐกิจตกต่ำ เนื่องจากทำสงครามกับเยอรมัน อย่างไรก็ตามสหภาพโซเวียตก็ยังมีอุดมการณ์ที่แน่วแน่ที่จะแพร่อิทธิพลทางคอมมิวนิสต์ให้กว้างขวางเพื่อครองโลก โดยสหภาพโซเวียตมองว่า เมื่อยุโรปตะวันออกเป็นบริวารของตนแล้ว

#### 1. การสิ้นสุดของสงครามเย็นและการเปลี่ยนแปลงทางอำนาจในโลก

ความเปลี่ยนแปลงในช่วงปี ค.ศ. 1989 – 1990 มีความสำคัญอย่างยิ่งในแง่ของความสัมพันธ์ทางอำนาจ ทั้งในระดับโลกและภูมิภาค ในทางประวัติศาสตร์ กล่าวได้ว่าการสิ้นสุดของทศวรรษ 1980 เป็นการสิ้นสุดของยุคสมัยหนึ่งทีเดียว นั่นคือ ยุคสมัยที่รู้จักกันทั่วไปว่า “สงครามเย็น” อันเป็นความขัดแย้งหรือปรปักษ์ทางอุดมการณ์ระหว่างทุนนิยมและคอมมิวนิสต์ สงครามเย็นเริ่มก่อตัวตั้งแต่ระหว่างสงครามโลกครั้งที่ 2 ระหว่างรัสเซียและพันธมิตรตะวันตกต่างๆ ที่ยังอยู่ในระหว่างการร่วมมือต่อต้านนาซีและมาแตกแยกกลายเป็น

เป็นการเผชิญหน้าระหว่าง “ตะวันออก” และ “ตะวันตก” อย่างชัดเจน ประมาณปี ค.ศ. 1946 – 1947 คำประกาศของสตาลิน ในปี ค.ศ. 1946 เรียกระดมพลังในชาติเพื่อเตรียมการเผชิญหน้ากับฝ่ายตะวันตก (ความจริงจุดมุ่งหมายในทางปฏิวัติ น่าจะเพื่อฟื้นฟูบูรณะและพัฒนาประเทศอย่างเร่งรัด) นับเป็นการ “ประกาศสงครามเย็น” โดยฝ่ายคอมมิวนิสต์และการประกาศ “หลักการทรูแมน” ในปีต่อมาก็ นับเป็นการ “ประกาศสงครามเย็น” ของฝ่ายตะวันตก การล่มสลายของระบอบปกครองคอมมิวนิสต์ในยุโรปตะวันออกและความเปลี่ยนแปลงในรัสเซียที่เป็นแม่แบบของระบบปกครองแบบนี้ที่สั่นคลอน ไม่เพียงแต่การผูกขาดอำนาจของพรรคคอมมิวนิสต์รัสเซีย แต่รวมไปถึง “จักรวรรดิ” รัสเซียเลยทีเดียว ซึ่งส่งผลกระทบต่อความสัมพันธ์ทางอำนาจในโลก ในช่วงต่อระหว่างปี ค.ศ. 1989 – 1990 นักสังเกตการณ์ทางการเมืองบางคนระบุอย่างไม่ลังเลว่า “โลกได้เปลี่ยนไปแล้วในช่วงเวลาเพียงหนึ่งปี”

### 5. การเมืองโลกสู่สังคมไทย

จุดเปลี่ยนแปลงที่สำคัญที่นำสู่สังคมไทยในยุคปัจจุบัน กล่าวได้ว่าเหตุการณ์สำคัญก็คือการล่มสลายของสหภาพโซเวียต ในปี ค.ศ. 1997 อดีตสหภาพโซเวียตเป็นประเทศที่มีดินแดนกว้างใหญ่ มีอาณาเขตครอบคลุมทั้งในทวีปยุโรปและทวีปเอเชีย นอกจากนี้สหภาพโซเวียตยังมีบทบาทในการเป็นผู้นำของโลกคอมมิวนิสต์ด้วยการขยายตัวของลัทธิคอมมิวนิสต์และปัญหาในสหภาพโซเวียต เริ่มจากการเปลี่ยนแปลงครั้งแรกในการปฏิวัติ เมื่อเดือนตุลาคม ค.ศ. 1917 โดยเลนินผู้ซึ่งนำสหภาพโซเวียตเข้าสู่ความเป็นคอมมิวนิสต์และทำให้โลกแบ่งออกเป็น 2 ฝ่าย คือ ฝ่ายลัทธิคอมมิวนิสต์โดยมีแกนนำ คือ สหภาพโซเวียตและฝ่ายโลกเสรีนำโดยสหรัฐอเมริกา การกระทำดังกล่าวก็มิอาจจะลุล่วงไปได้ด้วยดี ในช่วงเวลาดังกล่าวนั้นโลกจึงเต็มไปด้วยความวุ่นวาย ต่อมาเมื่อถึงช่วงปลายศตวรรษที่ 20 ประเทศมหาอำนาจทั้ง 2 ต้องประสบกับปัญหาทางด้านเศรษฐกิจอันเนื่องมาจากการสนับสนุนประเทศต่างๆ ในค่ายของตนทั้งทางด้านอาวุธยุทโธปกรณ์ ทุน เทคโนโลยีต่างๆ จนล้มผลกระทบที่จะมีมาสู่ประเทศ นอกจากนี้ ประเทศต่างๆ เหล่านั้นเริ่มจะมีอิสระในการดำเนินนโยบายภายในประเทศและค่านิยมผลประโยชน์หลักของตนมากขึ้น ดังนั้น ประเทศมหาอำนาจทั้งสองจึงได้ตกลงเจรจาจำกัดอาวุธยุทธศาสตร์ขึ้น ทำให้สถานการณ์โลกเริ่มคลี่คลายลง การเปลี่ยนแปลงครั้งที่สองของสหภาพโซเวียตที่ส่งผลกระทบต่อทั่วโลกและทำให้สหภาพโซเวียตต้องล่มสลายนั้น ก็คือ การปรับเปลี่ยนนโยบายบริหารประเทศแบบใหม่ของนายมีคาอิล กอร์บาชอฟ ประธานาธิบดีของสหภาพโซเวียต ซึ่งได้ใช้นโยบาย เปเรสตรอยก้า กลาสนอสต์ ซึ่งมีสาระสำคัญอยู่ที่การปฏิรูปโครงสร้างทางการเมือง การขจัดความเชื่องช้า การคอร์รัปชันของเจ้าหน้าที่พรรคและยังรวมถึงการเปิดโอกาสให้มีประชาธิปไตยในการรับข่าวสารข้อมูลนั้นได้ทำให้เกิดความวุ่นวายในสหภาพโซเวียต ทำให้ผู้นำคอมมิวนิสต์ไม่ไว้วางใจผู้นำ และนำไปสู่การปฏิวัติที่ล้มเหลว การหมดอำนาจของพรรคคอมมิวนิสต์ ประเทศบริวารของสหภาพโซเวียตในยุโรปตะวันออกต่างแยกตัวเป็นอิสระและทำที่สุจริตรัฐต่างๆ ในสหภาพโซเวียตต่าง

แยกตัวเป็นประเทศอิสระปกครองตนเอง ส่งผลให้สหภาพโซเวียตถึงการล่มสลายและ  
 คุกอำนาจ

#### 6. เกิดขบวนการนักศึกษาเป็นปรากฏการณ์ระดับโลก ในช่วงสงครามโลก ทั้ง 2 ครั้ง

ขบวนการนักศึกษานี้ได้เกิดขึ้นจากแนวความคิด “การปฏิบัติวัฒนธรรม” ในเชิง  
 การปลดปล่อยตนเองเป็นรูปแบบของการต่อต้านสถาบันเดิม หรือการปลดปล่อยตนเองจาก  
 วัฒนธรรมเก่าสร้างวัฒนธรรมใหม่ ดังจะเห็นได้จากความนิยม “เพลงร็อก” “กางเกงยีน”  
 “บุปผาชน” “ซ้ายใหม่” โดยความคิดที่เกิดขึ้นกับนักศึกษานี้ไม่เพียงเกิดกับนักศึกษาของ  
 สหรัฐ ยุโรปตะวันตก ญี่ปุ่นเท่านั้น แต่ยังเข้ามาสู่นักศึกษาไทยด้วย โดยเฉพาะอย่างยิ่งใน  
 ช่วงสงครามเวียดนามนักศึกษาไทยมีส่วนร่วมในขบวนการต่อต้านสงครามเป็นอย่างมาก

ขบวนการนักศึกษาโลกกลายเป็นพลังทางสังคมและการเมืองสำคัญโดยเฉพาะใน  
 การประท้วงใหญ่ของนักศึกษาฝรั่งเศส (ค.ศ. 1968) ที่ทำให้เมืองปารีส และอีกหลายเมือง  
 ของฝรั่งเศสกลายเป็นอัมพาต และในปีเดียวกัน การประท้วงของนักศึกษาอเมริกันก็ทำ  
 นายลินคอน จอห์นสัน ไม่กล้าลงสมัครรับเลือกตั้งเป็นประธานาธิบดีของสหรัฐ สมัยที่ 2

สำหรับประเทศไทยนั้น กระแสความคิดที่ปลดปล่อยและขบวนการนักศึกษาได้  
 เกิดขึ้น อันเป็นผลมาจากระยะเวลาอันยาวนานของการเมืองโลก โดยในช่วง 14 ตุลาคม  
 2516 เกิดขบวนการนักศึกษาประท้วงต่อต้านระบอบถนอม - ประภาส - ณรงค์ จนนักศึกษา  
 ต้องถูกรัฐทำลายชีวิตไปกว่า 70 คน แต่ในที่สุดก็สามารถไล่ ถนอม - ประภาส และณรงค์ได้

สรุปได้ว่า ขบวนการนักศึกษาไทย ช่วง พ.ศ. 2516 - 2519 นับเป็นส่วนหนึ่งของ  
 “ช่วงระยะเวลายาว” ของการเมืองไทยกว่า 100 ปี ในขณะเดียวกันก็เป็นส่วนหนึ่งของ  
 “ช่วงเวลาระยะยาว” ของการเมืองโลกกว่า 2 ศตวรรษ โดยมาพร้อมและทันกับระยะเวลา  
 ของการปลดปล่อย และเปลี่ยนแปลงของโลกครั้งหลังของศตวรรษที่ 20 ซึ่งหลังจากนั้นเพียง  
 ไม่กี่ปี เมื่อถึงศตวรรษ 1980 ทุกอย่างก็เปลี่ยนแปลงไปโดยสิ้นเชิง โดยสหภาพโซเวียตและ  
 ระบบสังคมนิยมได้ล่มสลาย เศรษฐกิจตลาดและโลกาภิวัตน์ก็เติบโตมาแทนที่ ซึ่งเชื่อกันว่า  
 จะมีความก้าวหน้าไปพร้อมกับ “ความพิพาศของอดีต” และ “การสิ้นสุดของประวัติศาสตร์  
 ทางการเมือง”



**กิจกรรมที่ 1**

ให้ผู้เรียนเขียนเครื่องหมาย ✓ หน้าข้อความที่ถูกต้องและเขียนเครื่องหมาย ✗ หน้าข้อความที่เห็นว่าผิด

- ..... 1. เมืองอิโรชิมาและเมืองนาวาซากิ เป็นเมืองของประเทศญี่ปุ่นที่ถูกระเบิดปรมาณูในช่วงสงครามโลกครั้งที่ 2
- ..... 2. ผลกระทบจากการเกิดสงครามโลกครั้งที่ 2 ที่มีต่อสภาพโซเวียต คือ ได้รับความเจริญเติบโตทางเศรษฐกิจ
- ..... 3. สงครามเย็น คือ การต่อสู้ระหว่างค่ายประชาธิปไตยและค่ายคอมมิวนิสต์
- ..... 4. ลัทธินาซีเป็นลัทธิของประเทศรัสเซีย
- ..... 5. ในช่วงสงครามเย็น ยุโรปตะวันออกปกครองระบอบประชาธิปไตย
- ..... 6. สังกมไทยได้รับผลกระทบจากเหตุการณ์การล่มสลายของสหภาพโซเวียต ในปี ค.ศ. 1997
- ..... 7. “ขบวนการนักศึกษาโลก” เกิดขึ้นจากแนวความคิด “การปฏิบัติวัฒนธรรม”
- ..... 8. นักศึกษาไทยมีส่วนร่วมในขบวนการต่อต้านสงครามเย็น
- ..... 9. ในปี ค.ศ. 1968 เกิด “ขบวนการนักศึกษา” ทั่วประเทศฝรั่งเศส และสหรัฐอเมริกา
- ..... 10. “ขบวนการนักศึกษาไทย” ได้เกิดขึ้นอันเป็นผลมาจาก “การเมืองโลก” ในช่วง 14 ตุลาคม 2520

เฉลย				
1. ✓	2. ✗	3. ✓	4. ✗	5. ✗
6. ✓	7. ✓	8. ✗	9. ✓	10. ✗

**กิจกรรมที่ 2**

ให้ผู้เรียนศึกษาข้อมูลเกี่ยวกับเหตุการณ์สำคัญทางการเมืองของโลกช่วงสงครามโลกครั้งที่ 1 และสงครามโลกครั้งที่ 2 ตลอดจนเหตุการณ์ปฏิวัติทางการเมืองของประเทศต่างๆ จาก Internet

## เรื่องที่ 6 หลักธรรมาภิบาล

### ความหมายของหลักธรรมาภิบาล

หลักธรรมาภิบาล หมายถึง แนวทางในการจัดระเบียบเพื่อให้สังคมของประเทศ ทั้งภาครัฐ ภาคธุรกิจ เอกชนและภาคประชาชนสามารถอยู่ร่วมกันได้อย่างสงบสุข โดยตั้งอยู่ในความถูกต้องและเป็นธรรม

ปัจจุบันจึงเห็นได้ว่า การบริหารจัดการองค์กรทั้งภาครัฐและเอกชนได้ให้ความสำคัญกับการนำหลักธรรมาภิบาลมาใช้โดยเฉพาะเรื่องคุณธรรมเนื่องจากพบว่า มีการประสบกับภาวะวิกฤติอันเกิดจากการทุจริตที่ระบาคออกไปอย่างรวดเร็วและกว้างขวาง มีทั้งความไม่รับผิดชอบต่อสังคมหรือส่วนรวมโดยคำนึงแต่ประโยชน์ของตนเองและพวกพ้อง อันเป็นการบริหารจัดการที่ขาดคุณธรรมและจริยธรรมอย่างยิ่ง

ธรรมาภิบาลในองค์กรภาครัฐหรือการบริหารจัดการที่ดีในภาครัฐ (Good Governance) จะช่วยกระตุ้นอย่างมากต่อการพัฒนาและขยายตัวของจริยธรรมในทางธุรกิจ ทั้งนี้เพราะความสัมพันธ์ระหว่างภาครัฐกับภาคเอกชนมีอยู่อย่างใกล้ชิด ภาครัฐในฐานะที่เป็นผู้ควบคุมกติกาดำเนินการของเอกชนย่อมมีผลต่อการเสริมสร้างการบริหารจัดการที่ดีในวงการธุรกิจและการยึดมั่นในหลักคุณธรรมและจริยธรรม รวมทั้งความรับผิดชอบต่อสังคมมีต่อสังคม ถ้าการควบคุมย่อหย่อนหรือหน่วยงานในภาครัฐ มีส่วนรู้เห็นเป็นใจกับการทุจริตหรือการเอาใจเอียงเปรียบสังคมและผู้บริโภคของธุรกิจเอกชนหรือมีการร่วมมือกันระหว่างคนในภาครัฐกับในภาคเอกชนเพื่อแสวงหาผลประโยชน์อันมิชอบแล้ว จะเป็นอุปสรรคซึ่งทำให้การเสริมสร้างจริยธรรมในการทำธุรกิจเป็นไปได้ลำบาก

### หลักธรรมาภิบาล

หลักธรรมาภิบาลที่ทุกคนไม่ว่าจะเป็นคนทำงานในหน่วยงาน ภาครัฐหรือเอกชน ต้องยึดมั่นหลักธรรมาภิบาล 6 ประการ เป็นแนวทางในการปฏิบัติงาน ดังนี้

#### 1. หลักนิติธรรม (The Rule of Law)

หลักนิติธรรม หมายถึง การปฏิบัติตามกฎหมาย กฎ ระเบียบ ข้อบังคับต่างๆ โดยถือว่าเป็นการปกครองภายใต้กฎหมายมิใช่ตามอำเภอใจหรืออำนาจของตัวบุคคลจะต้องคำนึงถึงความเป็นธรรมและความยุติธรรม รวมทั้งมีความรับผิดชอบและรวดเร็วด้วย

#### 2. หลักคุณธรรม (Morality)

หลักคุณธรรม หมายถึง การยึดมั่นในความถูกต้อง ดีงาม การส่งเสริมให้บุคลากรพัฒนาตนเองไปพร้อมกัน เพื่อให้บุคลากรมีความซื่อสัตย์ จริ่งใจ ขยัน อดทน มีระเบียบวินัย ประกอบอาชีพสุจริต เป็นนิสัยประจำชาติ

#### 3. หลักความโปร่งใส (Accountability)

หลักความโปร่งใส หมายถึง ความโปร่งใส พอเทียบได้ว่ามีความหมายตรงข้ามหรือเกือบตรงข้ามกับการทุจริต คอร์รัปชัน โดยที่เรื่องทุจริต คอร์รัปชันให้มีความหมายใน

เชิงลบและความน่าสะพรึงกลัวแฝงอยู่ ความโปร่งใสเป็นคำศัพท์ที่ให้แง่มุมในเชิงบวกและให้ความสนในเชิงสงบสุข ประชาชนเข้าถึงข้อมูลข่าวสารได้สะดวกและเข้าใจง่ายและมีกระบวนการให้ประชาชนตรวจสอบความถูกต้องอย่างชัดเจน ในการนี้เพื่อเป็นสิริมงคลแก่บุคลากรที่ปฏิบัติงานให้มีความโปร่งใส ขออัญเชิญพระราชกระแสรับสั่งในองค์พระบาทสมเด็จพระเจ้าอยู่หัวภูมิพลอดุลยเดชมหาราชที่ได้ทรงมีพระราชกระแสรับสั่ง ได้แก่ ผู้ที่มีความสุจริตและบริสุทธิ์ใจ แม้จะมีความรู้น้อยก็ย่อมทำประโยชน์ให้แก่ส่วนรวมได้มากกว่าผู้ที่มีความรู้มาก แต่ไม่มีความสุจริต ไม่มีความบริสุทธิ์ใจ

#### 4. หลักการมีส่วนร่วม (Participation)

หลักการมีส่วนร่วม หมายถึง การให้โอกาสให้บุคลากรหรือผู้มีส่วนเกี่ยวข้องเข้ามามีส่วนร่วมทางการ บริหารจัดการเกี่ยวกับการตัดสินใจในเรื่องต่างๆ เช่น เป็นคณะกรรมการ คณะอนุกรรมการและหรือคณะทำงานโดยให้ข้อมูล ความคิดเห็น แนะนำ ปรีกษา ร่วมวางแผนและร่วมปฏิบัติ

#### 5. หลักความรับผิดชอบ (Responsibility)

หลักความรับผิดชอบ หมายถึง การตระหนักในสิทธิและหน้าที่ ความสำนึกในความรับผิดชอบต่อสังคม การใส่ใจปัญหาการบริหารจัดการ การกระตือรือร้นในการแก้ปัญหาและเคารพในความคิดเห็นที่แตกต่าง รวมทั้งความกล้าที่จะยอมรับผลดีและผลเสียจากการกระทำของตนเอง

#### 6. หลักความคุ้มค่า (Cost-effectiveness or Economy)

หลักความคุ้มค่า หมายถึง การบริหารจัดการและทรัพยากรที่มีจำกัด เพื่อให้เกิดประโยชน์สูงสุดแก่ส่วนรวม โดยรณรงค์ให้บุคลากรมีความประหยัด ใชีวิตุดอุปกรณ์อย่างคุ้มค่าและรักษาทรัพยากรธรรมชาติให้สมบูรณ์ยั่งยืน

#### แนวปฏิบัติตามหลักธรรมาภิบาล

แนวการปฏิบัติงานตามหลักธรรมาภิบาลที่นำมาเสนอต่อไปนี้จะเป็นหลักธรรมาภิบาลในภาครัฐ ซึ่งผู้ปฏิบัติงานในองค์กรของรัฐ ควรมีแนวทางการทำงานดังนี้

1. ยึดมั่นในวัตถุประสงค์ขององค์กรและผลผลิตที่จะส่งมอบให้แก่ประชาชนและผู้ที่มาใช้บริการ แนวการปฏิบัติ คือ

- 1) ต้องมีความเข้าใจอย่างแจ่มแจ้งในวัตถุประสงค์และผลผลิตที่ตั้งใจจะทำให้
- 2) ผู้รับได้ผลผลิตที่มีคุณภาพเป็นเลิศ
- 3) คุ้มค่ากับภาษีที่เสียให้แก่รัฐบาล

2. ทำงานอย่างมีประสิทธิภาพในหน้าที่และบทบาทของตน แนวการปฏิบัติ คือ

- 1) บุคลากรต้องเข้าใจในหน้าที่ของผู้บริหาร
- 2) เข้าใจอย่างแจ่มชัดในความรับผิดชอบของผู้ใต้บังคับบัญชาและผู้บริหาร รวมทั้งต้องมั่นใจว่าทุกคนปฏิบัติหน้าที่ตามความรับผิดชอบของตน
- 3) มีความเข้าใจอย่างชัดเจนในความสัมพันธ์ระหว่างผู้บริหารกับประชาชนผู้รับบริการ

3. ส่งเสริมค่านิยมขององค์กรและแสดงให้เห็นถึงคุณค่าของธรรมาภิบาล โดยการปฏิบัติหรือพฤติกรรม แนวการปฏิบัติคือ

- 1) นำค่านิยมขององค์กรมาใช้ปฏิบัติ
- 2) ผู้บริหารองค์กรประพฤติตนเป็นตัวอย่างที่ดี
- 3) ผู้บริหารตัดสินใจและวินิจฉัยอย่างโปร่งใสและเปิดเผย
- 4) บริหารงานอย่างมีประสิทธิภาพ

4. มีการสื่อสารที่ดี มีการตัดสินใจอย่างโปร่งใสและมีการบริหารความเสี่ยงที่รัดกุมแนวการปฏิบัติคือ

- 1) การตัดสินใจทุกครั้ง ต้องกระทำอย่างโปร่งใสและยุติธรรม
- 2) ใช้ข้อมูลที่ดี รวมทั้งคำแนะนำและการสนับสนุน
- 3) ต้องมั่นใจว่ามีระบบบริหารความเสี่ยงที่มีประสิทธิภาพอยู่ในระบบการทำงาน

ทำงาน

5. พัฒนาศักยภาพและความสามารถของส่วนบริหารจัดการอย่างต่อเนื่อง พร้อมทั้งให้มีประสิทธิภาพยิ่งขึ้น แนวการปฏิบัติ คือ

- 1) ต้องมั่นใจว่าผู้ได้เลื่อนตำแหน่งขึ้นมาเป็นผู้บริหารจัดการนั้น มีทักษะความรู้และประสบการณ์ที่จำเป็นต้องใช้ในหน้าที่นั้น ๆ
- 2) พัฒนาความสามารถของผู้ที่ทำหน้าที่ในส่วนบริหาร รวมทั้งมีการประเมินผลงานไม่ว่าจะเป็นรายบุคคลหรือเป็นกลุ่มก็ได้
- 3) มีความเชื่อมโยงในการทดแทนบุคลากรในสายบริหารจัดการเพื่อความต่อเนื่องในการปฏิบัติงานขององค์กร

6. เข้าถึงประชาชนและต้องรับผิดชอบต่อการทำงานและผลงานอย่างจริงจัง แนวการปฏิบัติ คือ

- 1) ต้องมีความเข้าใจถึงขอบเขตของความรับผิดชอบ
- 2) ริเริ่มการวางแผนที่จะติดต่อกับประชาชน เพื่อให้ทราบถึงหน้าที่และความรับผิดชอบในผลงานของตน
- 3) ริเริ่มการแสดงออกถึงความรับผิดชอบต่อบุคลากรภายในองค์กร
- 4) ประสานงานกับหน่วยเหนือหรือผู้บังคับบัญชาอย่างใกล้ชิด







## กิจกรรมที่ 3

1. ให้ผู้เรียนศึกษาเรียนรู้เพิ่มเติมเกี่ยวกับเรื่องการพัฒนาของระบอบประชาธิปไตยของประเทศต่างๆ ในโลกจาก Internet เอกสารแบบเรียน ตำราต่างๆ ตลอดจนศึกษาจากผู้รู้
2. ให้ผู้เรียนทำแบบฝึกหัด แล้วตรวจเฉลยท้ายเรื่อง

## แบบฝึกหัด

คำสั่ง ให้ผู้เรียนเลือกคำตอบที่ถูกต้อง แล้ววงกลมล้อมรอบตัวอักษรหน้าข้อความที่ถูกต้อง

1. ประเทศใดบ้างที่เป็นจุดเริ่มต้นของการปกครองระบอบประชาธิปไตยใน “ยุคโบราณ”
  - ก. ญี่ปุ่น จีน เกาหลี
  - ข. กรีซ ซีเรีย อินเดีย
  - ค. กรีซ เกาหลี จีน
  - ง. ไทย จีน ญี่ปุ่น
2. ประเทศใดบ้างที่จัดอยู่ใน “ยุคกลาง” ของการพัฒนาการระบอบประชาธิปไตย
  - ก. ไทย จีน ญี่ปุ่น
  - ข. กรีซ ซีเรีย อินเดีย
  - ค. ยูเครน อังกฤษ สหพันธ์ไอโรควอดิส
  - ง. อังกฤษ ฝรั่งเศส อเมริกา
3. “คอสแซ็ค” มีความเกี่ยวข้องกับประเทศยูเครนอย่างไร
  - ก. เป็นรัฐทางการเมืองของยูเครน
  - ข. เป็นรัฐที่ปกครองโดยประชาชนของยูเครน
  - ค. เป็นรัฐที่ปกครองแบบประชาธิปไตย
  - ง. ไม่มีข้อใดถูก
4. รูปแบบการปกครองระบอบประชาธิปไตย “สหพันธ์ไอโรควอดิส” เป็นแบบใด
  - ก. ราชาธิปไตย
  - ข. รัฐอิสระ
  - ค. อาณาธิปไตย
  - ง. ระบบชนเผ่า
5. ประเทศใดบ้างที่มีการพัฒนาการระบอบประชาธิปไตยในช่วง “คริสต์ศตวรรษที่ 18 – 19”
  - ก. อินเดีย ซีเรีย เกาหลี
  - ข. สหรัฐอเมริกา ฝรั่งเศส นิวซีแลนด์
  - ค. สหรัฐอเมริกา รัสเซีย อังกฤษ
  - ง. ไทย จีน ญี่ปุ่น

6. ข้อใดเป็นการแสดงถึงพัฒนาการการปกครองระบอบประชาธิปไตยของฝรั่งเศส
  - ก. การทำสงครามในประเทศ
  - ข. การเข้าร่วมสงครามโลกครั้งที่ 2
  - ค. ภายหลังการปฏิวัติ มีการเลือกตั้งสมัชชาแห่งชาติฝรั่งเศส
  - ง. การยึดครองอาณานิคมในยุโรป
7. ในช่วงปลายคริสต์วรรษที่ 19 ลักษณะของประชาธิปไตยของประเทศต่างๆ ในโลกเป็นอย่างไร
  - ก. ประชาธิปไตยที่เคารพเสียงข้างน้อย
  - ข. ประชาธิปไตยที่เคารพเสียงข้างมาก
  - ค. ประชาชนไม่สามารถแสดงความคิดเห็นได้
  - ง. ไม่มีข้อใดถูก
8. ภายหลังการสิ้นสุดของสงครามโลกครั้งที่ 2 เกิดเหตุการณ์สำคัญเกี่ยวกับการเมืองการปกครองของประเทศต่างๆ ในโลกอย่างไร
  - ก. ทุกประเทศแพ้สงคราม
  - ข. กระแสการเปลี่ยนแปลงไปสู่ระบอบประชาธิปไตยในหลายประเทศ
  - ค. กระแสของระบอบประชาธิปไตยแพร่ขยายไปยังแอฟริกาได้
  - ง. ข้อ ข และ ค ถูก
9. ประเทศไทยเข้าสู่การปกครองระบอบประชาธิปไตยในรัชสมัยใด
  - ก. รัชกาลที่ 6
  - ข. รัชกาลที่ 7
  - ค. รัชกาลที่ 8
  - ง. รัชกาลที่ 9
10. ข้อใดคือรูปแบบการปกครองระบอบประชาธิปไตยของประเทศไทย
  - ก. ประชาชนมีสิทธิเสรีภาพเท่าเทียมกัน
  - ข. พระมหากษัตริย์ทรงเป็นประมุขภายใต้รัฐธรรมนูญ
  - ค. อำนาจอธิปไตยเป็นของปวงชนชาวไทย
  - ง. ถูกทุกข้อ



## แนวเคลยกิจกรรมที่ 1 ภูมิศาสตร์กายภาพ

### กิจกรรมที่ 1.1 สภาพภูมิศาสตร์กายภาพ

#### 1. ใ้บอกลักษณะภูมิประเทศและลักษณะเศรษฐกิจของประเทศไทยและทวีปยุโรป

พื้นที่	ลักษณะภูมิประเทศ	ลักษณะเศรษฐกิจ
ประเทศไทย	<ul style="list-style-type: none"> <li>▪ ภาคเหนือมีเทือกเขาสูงทอดยาวนานในแนวเหนือใต้ ที่มีราบลุ่มสลับอยู่ เป็นแหล่งกำเนิดแม่น้ำสายสำคัญ คือ ปิง วัง ยม น่าน พื้นที่สองฝั่งน้ำอุดมสมบูรณ์ เหมาะแก่การเพาะปลูก</li> <li>▪ ภาคกลางเป็นดินดอนสามเหลี่ยม ปากแม่น้ำเจ้าพระยาที่เกิดการรวมตัวของแม่น้ำ ปิง วัง ยม น่าน</li> <li>▪ ภาคตะวันออกเฉียงเหนือมี ราบสูงที่มีราบลุ่มแม่น้ำที่สำคัญคือมูลและชี</li> <li>▪ ภาคตะวันออก มีที่ราบใหญ่อยู่ทางตอนเหนือ ตอนกลางมีเทือกเขาจันทบุรีของภาค มีที่ราบแคบๆ ชายฝั่งทะเล</li> </ul>	<ul style="list-style-type: none"> <li>▪ มีการทำเกษตรกรรม ทำนา ทำไร่ ทำสวนผลไม้ ยางพารา ปาล์ม ป่าไม้ และเลี้ยงสัตว์</li> <li>▪ อุตสาหกรรมเหมืองแร่ อุตสาหกรรมการแปรรูปสภาพผลผลิตทางการเกษตร ฯลฯ</li> </ul>
ทวีปยุโรป	<ul style="list-style-type: none"> <li>▪ ตอนเหนือมีเทือกเขาสูงและที่ราบชายฝั่งทะเลที่เว้าแหว่ง และอ่าวลึกที่เรียกว่าฟยอร์ด เนื่องจากเกิดถูกธารน้ำแข็งกัดเซาะ</li> <li>▪ เขตที่ราบสูงตอนกลาง เช่น แบล็กฟอเรสต์ของเยอรมัน ที่ราบสูง โบฮีเมียเขตติดต่อกับเยอรมันกับสาธารณรัฐเชค ที่ราบเมเซตา ในเขตสเปน และโปรตุเกส</li> <li>▪ เขตที่ราบตอนกลาง ตั้งแต่ชายฝั่งมหาสมุทรแอตแลนติกไปถึง เทือกเขาอูราลในรัสเซีย ตะวันตกของฝรั่งเศสตอนใต้ของเบลเยียม เนเธอร์แลนด์ เดนมาร์ก ภาคเหนือของเยอรมันนี้มีประชากรอาศัยอยู่หนาแน่น เพราะมีความสำคัญทางเศรษฐกิจ</li> <li>▪ เขตเทือกเขาตอนใต้ มีเทือกเขาสูงทอดตัวยาวตั้งแต่ตะวันออกเฉียงใต้ของฝรั่งเศสผ่านสวิส เยอรมันนี้ไปจนถึงทางเหนือของอิตาลี ยอดเขามีนน้ำแข็งปกคลุมเกือบตลอดปี</li> </ul>	<ul style="list-style-type: none"> <li>▪ มีการทำเกษตรกรรม ปลูกข้าวสาลีไร้ปุ๋ยสัตว์ เลี้ยงสัตว์ควบคู่กับการปลูกพืชและเลี้ยงสัตว์แบบเร่ร่อน</li> <li>▪ การทำอุตสาหกรรมแร่ เหล็กและถ่านหิน</li> <li>▪ มีการทำประมง เพราะมีชายฝั่งที่ยาวและเว้าแหว่ง และติดทะเลทั้ง 3 ด้าน</li> </ul>

## แนวตอบกิจกรรม 1.1 สภาพภูมิศาสตร์กายภาพ

### 2. ปัจจัยที่มีอิทธิพลต่อภูมิอากาศของทวีปอเมริกาใต้ คือ

1. **ละติจูด** พื้นที่ส่วนใหญ่ของทวีปครอบคลุมเขตอากาศร้อน และประมาณ 1 ใน 3 ของพื้นที่ทวีป เป็นเขตอากาศแบบอบอุ่น ภูมิภาคทางเหนือของทวีปจะมีฤดูกาลที่ตรงข้ามกับภูมิภาคทางใต้

#### 2. ลมประจำ ได้แก่

2.1 ลมค้าตะวันออกเฉียงเหนือ พัดผ่านมหาสมุทรแอตแลนติกจึงนำความชุ่มชื้นเข้าสู่ทวีปบริเวณชายฝั่งตะวันออกเฉียงเหนือ

2.2 ลมค้าตะวันออกเฉียงใต้ พัดผ่านมหาสมุทรแอตแลนติกจึงนำความชุ่มชื้นเข้าสู่ทวีปบริเวณชายฝั่งตะวันออกเฉียงใต้

2.3 ลมตะวันตกเฉียงเหนือ พัดผ่านมหาสมุทรแปซิฟิกจึงนำความชุ่มชื้นเข้าสู่ทวีปบริเวณชายฝั่งตะวันตกของทวีป ตั้งแต่ประมาณละติจูด 40 องศาใต้ลงไป

3. **ทิศทางของเทือกเขา** ทวีปอเมริกาใต้มีเทือกเขาสูงอยู่ทางตะวันตกของทวีป ดังนั้นจึงเป็นสิ่งที่กั้นขวางอิทธิพลจากทะเลและมหาสมุทร ทำให้บริเวณที่ใกล้เทือกเขาก่อนข้างแห้งแล้ง แต่ในทางตรงกันข้าม ชายฝั่งด้านตะวันออกจะได้รับอิทธิพลจากทะเลอย่างเต็มที่

#### 4. กระแสน้ำ มี 3 สายที่สำคัญ คือ

4.1 กระแสน้ำอุ่นบราซิล ไหลเลียบชายฝั่งของประเทศบราซิล

4.2 กระแสน้ำเย็นฟอล์กแลนด์ ไหลเลียบชายฝั่งประเทศอาร์เจนตินา

4.3 กระแสน้ำเย็นเปรู (ฮัมโบลต์) ไหลเลียบชายฝั่งประเทศเปรูและชิลี

### 3. ปัจจัยสำคัญที่ทำให้ทวีปออสเตรเลียมีสภาพภูมิอากาศที่แตกต่างกัน

ปัจจัยสำคัญที่ทำให้ทวีปออสเตรเลียมีภูมิอากาศต่างๆ กัน คือ ตั้งอยู่ในโซนร้อนใต้และอบอุ่นใต้ มีลมประจำพัดผ่าน ลักษณะภูมิประเทศและมีกระแสน้ำอุ่นและกระแสน้ำเย็นไหลผ่าน

## แนวตอบกิจกรรมที่ 1.2 ลักษณะปรากฏการณ์ทางธรรมชาติที่สำคัญ และการป้องกันอันตราย

### 1. ปรากฏการณ์เรือนกระจกคืออะไร

คำว่า **เรือนกระจก (greenhouse)** หมายถึง อาณาบริเวณที่ปิดล้อมด้วยกระจกหรือวัสดุอื่น ซึ่งมีผลในการเก็บกักความร้อนไว้ภายใน ในประเทศเขตร้อนนิยมใช้เรือนกระจกในการเพาะปลูกต้นไม้เพราะพลังงานแสงอาทิตย์สามารถผ่านเข้าไปภายในได้แต่ความร้อนที่อยู่ภายในจะถูกกักเก็บโดยกระจกไม่ให้สะท้อน หรือแผ่ออกสู่ภายนอกได้ทำให้

อุณหภูมิของอากาศภายในอบอุ่นและเหมาะสมต่อการเจริญเติบโตของพืชแตกต่างจากภายนอกที่ยังหนาวเย็น นักวิทยาศาสตร์จึงเปรียบเทียบปรากฏการณ์ ที่ความร้อนภายในโลกถูกกักเก็บไว้หรือก๊าซเรือนกระจก (Greenhouse gases) เก็บกักเอาไว้ไม่ให้สะท้อนหรือแผ่ออกสู่ภายนอกโลกว่าเป็นปรากฏการณ์เรือนกระจก

โลกของเราตามปกติมีกลไกควบคุมภูมิอากาศโดยธรรมชาติอยู่แล้ว กระจกตามธรรมชาติของโลกคือก๊าซคาร์บอนไดออกไซด์และไอน้ำ ซึ่งจะคอยควบคุมให้อุณหภูมิของโลกโดยเฉลี่ยมีค่าประมาณ 15 °C และถ้าหากในบรรยากาศไม่มีกระจกตามธรรมชาติ อุณหภูมิของโลกจะลดลงเหลือเพียง -20°C มนุษย์และพืชก็จะล้มตายและโลกก็จะเข้าสู่ยุคน้ำแข็งอีกครั้งหนึ่ง

## 2. ในฐานะที่ท่านเป็นส่วนหนึ่งของประชากรโลกท่านสามารถจะช่วยป้องกันและแก้ไขปัญหาภาวะโลกร้อนได้อย่างไรให้บอกมา 5 วิธี

1. อาบน้ำด้วยฝักบัวจะช่วย ประหยัดว่าการอาบน้ำหรือใช้อ่างอาบน้ำถึงครึ่งหนึ่งในเวลาเพียง 10 นาที และ ปิดน้ำขณะแปรงฟัน
2. ใช้หลอดไฟตะเกียบ ประหยัดกว่าหลอดธรรมดา 4 เท่า ใช้งานนานกว่า 8 เท่า แต่หลอดช่วยลดการปล่อยก๊าซคาร์บอนไดออกไซด์ ได้ 4,500 กิโลกรัม หลอดไฟธรรมดาเปลี่ยนพลังงานน้อยกว่า 10% ไปเป็นแสงไฟ ส่วนที่เหลือถูกเปลี่ยนไปเป็นความร้อน เท่ากับสูญเสียพลังงานเปล่าๆ มากกว่า 90%
3. ถอดปลั๊กเครื่องใช้ไฟฟ้าทุกครั้งจากใช้งาน
4. พกถุงผ้าแทนการใช้ถุงพลาสติก
5. เช็คลมยาง การขับรถโดยที่ยางมีลมน้อย อาจทำให้เปลืองน้ำมัน

## แนวตอบ กิจกรรมที่ 1.3 วิธีใช้เครื่องมือทางภูมิศาสตร์

1. แผนที่ หมายถึง การแสดงลักษณะพื้นผิวโลกลงบนแผ่นราบ โดยการย่อส่วนและการใช้สัญลักษณ์ไม่ว่าเครื่องหมายหรือสี แทนสิ่งต่างๆ บนพื้นผิวโลก แผนที่จึงต่างจากลูกโลกและแผนผัง

### 2. จงบอกประโยชน์ของการใช้แผนที่มา 5 ข้อ

1. ประโยชน์ในการศึกษาลักษณะภูมิประเทศ แผนที่จะทำให้ผู้ศึกษาทราบว่าพื้นที่ใดมีลักษณะภูมิประเทศแบบใดบ้าง
2. ประโยชน์ต่อการศึกษาธรณีวิทยา เพื่อให้ทราบความเป็นมาของแหล่งทรัพยากร ดิน หิน แร่ ธาตุ
3. ประโยชน์ด้านสมุทรศาสตร์และการประมง เพื่อให้ทราบสภาพแวดล้อมชายฝั่งทะเล
4. ประโยชน์ด้านทรัพยากรน้ำ รู้ข้อมูลเกี่ยวกับแม่น้ำและการไหล อ่างเก็บน้ำระบบชลประทาน
5. ประโยชน์ด้านป่าไม้ เพื่อให้ทราบคุณลักษณะของป่าไม้และการเปลี่ยนแปลงพื้นที่ป่าไม้

3. ให้ออกวิธีการใช้เข็มทิศคู่กับการใช้แผนที่พอสั่งเขป

1. วางเข็มทิศให้เป็นตามทิศจากจุดเริ่มต้นไปยังจุดที่จะไป
2. หมุนตัวเข็มทิศจนเส้นเมอริเดียนในแผนที่ขยายกับแนว orienting lines
3. หมุนแผนที่กับเข็มทิศไปด้วยกันจนกระทั่งปลายเข็มแดงของเข็มทิศชี้ไปที่ทิศเหนือ
4. เดินไปตามทิศนั้น โดยรักษาแนวไว้ให้เข็มยังอยู่ในแนวเดิมตลอด

**แนวตอบ กิจกรรมที่ 4**  
**การทำลายทรัพยากรธรรมชาติและสิ่งแวดล้อม**

จงเลือกคำตอบที่ถูกต้องที่สุดเพียงคำตอบเดียว

- |      |      |      |      |
|------|------|------|------|
| 1. ข | 2. ค | 3. ง | 4. ง |
| 5. ก | 6. ข | 7. ง | 8. ง |

**แนวเฉลยกิจกรรมบทที่ 2**  
**เรื่อง ประวัติศาสตร์**

**เรื่องที่ 1 กิจกรรมที่ 1**

- |      |      |      |      |      |
|------|------|------|------|------|
| 1. ค | 2. ก | 3. ง | 4. ข | 5. ง |
|------|------|------|------|------|

**เรื่องที่ 2 กิจกรรมที่ 3**

- |      |      |      |      |      |
|------|------|------|------|------|
| 1. ค | 2. ก | 3. ข | 4. ค | 5. ค |
|------|------|------|------|------|

**เรื่องที่ 5 กิจกรรมที่ 5**

- |      |      |      |      |      |
|------|------|------|------|------|
| 1. ค | 2. ข | 3. ง | 4. ง | 5. ข |
|------|------|------|------|------|

**เฉลยบทที่ 4**  
**การเมืองการปกครอง**

- |      |      |      |      |       |
|------|------|------|------|-------|
| 1. ข | 2. ค | 3. ก | 4. ง | 5. ข  |
| 6. ค | 7. ก | 8. ง | 9. ข | 10. ง |

### บรรณานุกรม

- โกเมน จิรัฐกุล, รศ.ดร.และเสรี ลีลาถัย, รศ. หนังสือเรียน ส.504 สังคมศึกษา ชั้นมัธยมศึกษา  
ปีที่ 5. กรุงเทพฯ : ไทยวัฒนาพานิช จำกัด
- การศึกษาทางไกล, สถาบัน, กรมการศึกษานอกโรงเรียน. 2546. ชุดการเรียนทางไกล  
ระดับมัธยมศึกษาตอนต้น หมวดวิชาพัฒนาสังคมและชุมชน. กรุงเทพฯ :  
โรงพิมพ์คุรุสภาลาดพร้าว
- กิม ไชยแสนสุข, รศ. และคันสนีย์ วรรณากูร. 2545. ชุดปฏิบัติการเรียนรู้หลักสูตรการศึกษา  
ขั้นพื้นฐาน พ.ศ. 2544 กลุ่มสาระการเรียนรู้ ส่วนศึกษา ศาสนา และวัฒนธรรม  
ช่วงชั้นที่ 4 สาระ 3 เศรษฐศาสตร์. กรุงเทพฯ : สำนักพิมพ์ประสานมิตร
- ประเวศ วะสี. 2544. เศรษฐกิจพอเพียงและประชาสังคม : แนวทางผลิตฟื้นฟูเศรษฐกิจสังคม.  
กรุงเทพฯ : พิมพ์ดี
- ปิยพร บุญเพ็ญ. หลักเศรษฐศาสตร์ 3200-0101, 05-110-103. กรุงเทพฯ :  
บริษัท บัณฑิตสาส์น จำกัด. มปป.
- ไพฑูริย์ พงศบุตร และวันชัย ศิริรัตน์. หนังสือเรียนสังคมศึกษา ส. 504 สังคมศึกษา  
ชั้นมัธยมศึกษาปีที่ 5. กรุงเทพมหานคร : บริษัทโรงพิมพ์ไทยวัฒนาพานิชย์ จำกัด 2537.
- สมชาย ภคภาสน์วิวัฒน์. การรวมกลุ่มทางเศรษฐกิจ . วารสารเอเชียปริทัศน์. ปีที่ 15 ฉบับที่ 1  
(ประจำเดือนมกราคม -เมษายน 2537) : 1-7
- อภิรักษ์ จันตะนี และชัยยศ ผลวัฒนา. 2538. ระบบเศรษฐกิจไทยและการสหกรณ์.  
กรุงเทพฯ : สำนักพิมพ์พิทักษ์อักษร.
- อภิรักษ์ จันตะนี. 2541. เอกสารคำสอนเศรษฐศาสตร์ มหภาค 1 . ภาควิชาเศรษฐศาสตร์  
คณะวิทยาการจัดการ สถาบันราชภัฏพระนครศรีอยุธยา. กรุงเทพฯ : พิทักษ์อักษร
- <http://rirs3.royin.go.th/dictionary.asp>
- สถาบันการศึกษาทางไกล ชุดการเรียนทางไกล หมวดวิชาพัฒนาสังคมและชุมชน  
ระดับมัธยมศึกษาตอนปลาย 2548
- พรณิภา ศรีสุข และผุดผ่อง ปติฐพร, พัฒนาสังคมและชุมชน. กรุงเทพฯ : บริษัท บางกอก-  
บุ๊คส์แอนด์มีเดีย จำกัด, 2548.
- วิล ไทรโดม , พัฒนาสังคมและชุมชน. กรุงเทพฯ : บริษัท สามเจริญพาณิชย์, 2548  
มานิต กิตติจงจิต และสุรพล เอี่ยมอุทัยย์, สังคมศึกษา ศาสนา และวัฒนธรรม.  
กรุงเทพฯ : แสงจันทร์การพิมพ์, ปป.
- [http://st.mengrai.ac.th/users/doremon/03\\_SURAPONG/09.htm](http://st.mengrai.ac.th/users/doremon/03_SURAPONG/09.htm)
- [http://st.mengrai.ac.th/users/doremon/03\\_SURAPONG/20.htm](http://st.mengrai.ac.th/users/doremon/03_SURAPONG/20.htm)
- [http://st.mengrai.ac.th/users/doremon/03\\_SURAPONG/05.htm](http://st.mengrai.ac.th/users/doremon/03_SURAPONG/05.htm)
- <http://seas.art.tu.ac.th/6tula.htm>
- <http://th.wikipedia.org/wiki/%E0%B8%9B%E0%B8%A3%E0%b8%B0%E0%...>
- <http://www.thaigoodview.com/node/16621>
- <http://www.parliament.go.th/parcy/889.0.htm>
- <file://C:\DOCUME 1\ADMINI 1\LOCALS 1\Temp\1I2k4IKW.htm>
- <http://dek-d.com/board/view.php?id = 663147>
- <http://www.kr.ac.th/ebook/saiyud/b1.htm>
- [http://www.Pathumthani.go.th/webkm/km.file/lefe-l-k.ppt#256,](http://www.Pathumthani.go.th/webkm/km.file/lefe-l-k.ppt#256)



## คณะผู้จัดทำ

### ที่ปรึกษา

- |                 |              |  |
|-----------------|--------------|--|
| 1. นายประเสริฐ  | บุญเรือง     | เลขาธิการ กศน.                           |
| 2. ดร.ชัยยศ     | อิมสุวรรณ์   | รองเลขาธิการ กศน.                        |
| 3. นายวัชรินทร์ | จำปี         | รองเลขาธิการ กศน.                        |
| 4. ดร.ทองอยู่   | แก้วไทรสะอาด | ที่ปรึกษาด้านการพัฒนาหลักสูตร กศน.       |
| 5. นางรัชฌา     | ต้นทวาทไธ    | ผู้อำนวยการกลุ่มพัฒนาการศึกษาออกโรงเรียน |

### ผู้เขียนและเรียบเรียง

- |                  |               |                      |
|------------------|---------------|----------------------|
| 1. นางสาวสุดใจ   | บุตรอากาศ     | สถาบัน กศน. ภาคเหนือ |
| 2. นางสาวพิมพ์พร | อินทจักร์     | สถาบัน กศน. ภาคเหนือ |
| 3. นางคุณิณี     | เหลี่ยมพันธุ์ | สถาบัน กศน. ภาคเหนือ |
| 4. นางดวงทิพย์   | แก้วประเสริฐ  | สถาบัน กศน. ภาคเหนือ |
| 5. นายนิพนธ์     | ณ จันตา       | สถาบัน กศน. ภาคเหนือ |
| 6. นางอุบลรัตน์  | มีโชค         | สถาบัน กศน. ภาคเหนือ |
| 7. นางกรรณิการ์  | ยศดี          | สถาบัน กศน. ภาคเหนือ |
| 8. นางณิชากร     | เมตาภรณ์      | สถาบัน กศน. ภาคเหนือ |

### ผู้บรรณาธิการและพัฒนาปรับปรุง

- |                  |              |                                     |
|------------------|--------------|-------------------------------------|
| 1. นางพรทิพย์    | เข้มทอง      | กลุ่มพัฒนาการศึกษาออกโรงเรียน       |
| 2. นางสาวพิมพ์พร | อินทจักร์    | สถาบัน กศน. ภาคเหนือ                |
| 3. นางสาวสุรัตนา | บุรณะวิทย์   | สถาบัน กศน. ภาคตะวันออก             |
| 4. นางสาวสุปรีดา | แหลมหลัก     | สถาบัน กศน. ภาคตะวันออก             |
| 5. นางสาวสาลินี  | สมทบเจริญกุล | สถาบัน กศน. ภาคตะวันออก             |
| 6. นายอุดมศักดิ์ | วรรณทวี      | สำนักงาน กศน. อ.โขงเจียม            |
| 7. นายเรืองเวช   | แสงรัตนา     | สำนักงาน กศน. ภาคตะวันออกเฉียงเหนือ |
| 8. นางพัฒนัสสุดา | สอนชื่อ      | ข้าราชการบำนาญ                      |
| 9. นางัญญาวดี    | เหล่าพาณิชย์ | ข้าราชการบำนาญ                      |
| 10. นางพรทิพย์   | เข้มทอง      | กลุ่มพัฒนาการศึกษาออกโรงเรียน       |
| 11. นางสาววรรณพร | ปัทมานนท์    | กลุ่มพัฒนาการศึกษาออกโรงเรียน       |
| 12. นายเรืองเดช  | แสงวัฒนา     | สถาบัน กศน. ภาคตะวันออกเฉียงเหนือ   |
| 13. นางมยุรี     | สุวรรณาเจริญ | สถาบัน กศน. ภาคใต้                  |
| 14. นางสาววาสนา  | บุรณาวิทย์   | สถาบัน กศน. ภาคตะวันออก             |

- |                  |               |                               |
|------------------|---------------|-------------------------------|
| 15. นางสาววาสนา  | โกสิทธิ์วัฒนา | สถาบันการศึกษาทางไกล          |
| 16. นางชญัญญาวดี | เหล่าพาณิชย์  | ข้าราชการบำนาญ                |
| 17. นางพรทิพย์   | เข้มทอง       | กลุ่มพัฒนาการศึกษานอกโรงเรียน |

#### คณะทำงาน

- |                    |               |                               |
|--------------------|---------------|-------------------------------|
| 1. นายสุรพงษ์      | มันมะโน       | กลุ่มพัฒนาการศึกษานอกโรงเรียน |
| 2. นายสุภโชค       | ศรีรัตนศิลป์  | กลุ่มพัฒนาการศึกษานอกโรงเรียน |
| 3. นางสาววรรณพร    | ปัทมานนท์     | กลุ่มพัฒนาการศึกษานอกโรงเรียน |
| 4. นางสาวศรีัญญา   | กุลประดิษฐ์   | กลุ่มพัฒนาการศึกษานอกโรงเรียน |
| 5. นางสาวเพชรินทร์ | เหลือจิตวัฒนา | กลุ่มพัฒนาการศึกษานอกโรงเรียน |

#### ผู้พิมพ์ต้นฉบับ

- |                 |               |                               |
|-----------------|---------------|-------------------------------|
| 1. นางปิยวดี    | คะเนสม        | กลุ่มพัฒนาการศึกษานอกโรงเรียน |
| 2. นางเพชรินทร์ | เหลือจิตวัฒนา | กลุ่มพัฒนาการศึกษานอกโรงเรียน |
| 3. นางสาวกรวรรณ | กวีวิทย์พัฒน์ | กลุ่มพัฒนาการศึกษานอกโรงเรียน |
| 4. นางสาวชาลีณี | ธรรมธิษา      | กลุ่มพัฒนาการศึกษานอกโรงเรียน |
| 5. นางสาวอริศรา | บ้านชี        | กลุ่มพัฒนาการศึกษานอกโรงเรียน |

#### ผู้ออกแบบปก

- |           |              |                               |
|-----------|--------------|-------------------------------|
| นายสุภโชค | ศรีรัตนศิลป์ | กลุ่มพัฒนาการศึกษานอกโรงเรียน |
|-----------|--------------|-------------------------------|